入善町報

発行所　入善町役場
編集発行　責任者　中田憲政
印刷所　池原印刷所

更生事業とその実際

入善町厚生課長　亀田善吉

新憲法は、基本的人権の尊重を強調していることが特徴の一つであると思います。即ち、

第十三条　すべて国民は個人として尊重される。生命、自由及び幸福追求に対する国民の権利については、公共の福祉に反しない限り、立法その他の国政の上で、最大の尊重を必要とする。

第二十五条　すべて国民は、健康で文化的な最低限度の生活を営む権利を有する。

国は、すべての生活部面について、社会福祉、社会保障及び公衆衛生の向上及び増進に努めなければならない。

等と規定しています。

この憲法の条章に基ずき生活保護法、災害救助法、身体障害者福祉法、母子福祉法、児童福祉法等の法律が制定されているのでありまして、更正事業は、町政の上におきましても最も重要な仕事であると云わねばなりません。

生をこの世に享けて、お互に人間らしい生活をし、楽しい人生を送るということが最も望ましいことであります。そして人がかかる社会を造り上げることに協力し、その基礎を確立することが理想でなければなりません。いわゆる福祉国家の実現の為に最大の目的であろうと考えます。

入善町におきましては、この更生事業に相当の重点を置き、学校建築や河川、道路の建築等に莫大な費用がいるにも拘らず、一億三千七百万円の予算の九%に当る一千二百万円を更生事業費に当てることになって居ります。（昨年度は二千一百万円）

今、昨年一月より十二月迄一ケ年間の更生事業の大要を述べてみようと思います。

一、生活保護について

三万町民の中には、病気や事業の失敗などで、気の薄な生活困窮者が多少居られます。これ等の人達を民生委員の協力によって県社会福祉主事の調べた困窮程度の実現を図ります。

家の実現を図ります。

近代国家、社会の最大の目扶助、住宅扶助、教育扶助、出産扶助、葬祭扶助を行ったのであります。

総数は、一四五世帯でありまして、扶助金額は一三四五万余円であります。

二、児童福祉事業について

児童福祉の仕事では、児童の保護、保健対策や妊産婦の保護対策など色々ありますが、保育所や託児所の開設は特に重要なものであります。

現在保育所は、町立の上原、椚山両保育所の外私立の東光（入善）吉原の両保育所がありますが、その収容人員は四三名であります。

又、季節託児所は全地域にまたがり総開設ケ所は四十二の多くに上っております。

三、其の他の事業について

身体障害者福祉事業、戦傷病者及び遺族援護事業、引揚者援護等それぞれ手ぬかりの無いよう仕事を行って来ましたが、昨年からは失業対策事業も始めました。

この対策事業に来てもらっている方が六十名あります。

主に農業建築、町道補修等の仕事をやってもらっています。（男一日二百二十八円、女一日百八十八円）

以上、更生事業の実際を概要申し述べましたが、要は不評であるが、愛本橋架橋並びに舟見、浦山二駅の出来た寛文二年（二九三年前）以後、入善宿の出来た延宝七年（二七六年前）以前の状況を示すものと思う。

第二図は享和三年（一五三年前）の新川郡絵図で、黒部の本流は少摺戸附近で東西に分流し、西は吉田＝荒俣、東は高島新＝下飯野の間を流れ、現在川西にある荒俣、村椿、飛彈村、川西新、坂屋、白痴、笹原新等の高島新などが川中島に書かれてある。又、墓ノ木で分流した一支流は藤原新＝古黒部の中間を通り海に入っている。

第三図は天保六年正月（一二〇年前）越中の伊能忠敬と云われた石黒蓼右ヱ門信由（射水郡高木村住）の描いた賀越能三洲都分略絵図で、高島新＝下飯野間を流れていた本流の一つはこの時芦崎の西（現位置か）に描かれている。

第四図は天保十年（一一六年前）の組別絵図の抄写で、川西の荒俣、村椿、大島新、大角井新と、川東の上飯野、木村、臼痴新が川中島に書かれ、若栗新で分れた支流の一つ平曽川は笹原新の東の旧河道を通り、西へ曲って新浜の南で本流に流合している。文久三年（九二年前）の新川郡海岸分間絵図にも「芦崎の枝村新浜」の南に平曽合流口が明記され、本流は現位置だけに厳として描かれてある。この平曽合流口は今でも残っている。尚この絵図に本流の西岸にも「芦崎枝村やとも」という地名がある。

○小摺戸前名堤（越中古図にヤリトモ浜とより）本流の両岸に芦崎枝村が二つある訳である。

○上飯野前堤に至る間堅固無極の堤防が完備したので、川原地帯の荒蕪地もまんとし、当時漁業権はすべて吉原村民の手に帰していたので一策を案じ、「仮に黒部川対岸芦崎村の一部だと称したものに基くという（故川瀬八郎翁談）とある。

完全に現位置に定まった記録資料として小摺戸村史稿中「監督普請」「霞堤の由来」なる記事がある。即ち「維新前後に於ては川原奉行により堤防工事が施工されたが洪水毎に入川跡を川止式に設けられたにすぎなかった。赤岩開の久五郎方が川原奉行の御小休所になったので由来之を御小屋様と称した。長谷川小屋氏宅之である。明治十七年（七一年前）始めて監督普請が始まり、下立、浦山、若栗、浦山新の順に施工、明治二十年には小摺戸前、福島前に移った。県直営工事で人夫は両岸住民男女に限られその出面毎日数千人に及び壮観を極めた。明治二十九年夏（五九年前）政府は内務省嘱託工師オランダ人テレッケに命じ、間なく現地を視察させ、霞堤なるものを設計させた。之によって起工された堤防左の通り。

○小摺戸前名堤

より十番堤間

○上飯野前堤間水二番水門より

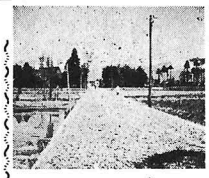

道路の新設改修竣工

四月中に、町都市計画のうちの西町線の一部（呉紡前から入善中学校前迄）町道小杉墓ノ木線県道入善生地線の一部（入膳より道市に至る）の三線が次々に出来上った。（写真上は、入善生地線、右下は、墓ノ木線、左下は、西町線）

自衛隊志願について

（志願票は役場にあります）

一、応募資格

◎昭和五年七月二日から昭和十二年七月一日までに生れたもの

◎学力

新中卒業以上

◎身体

身長一五五糎以上の強健なもの

二、採用人員

二等陸士　六〇〇〇名

二等海士　一〇〇〇名

二等空士　一〇〇〇名

三、受付期間

五月二日から七月十五日まで

志願票は、市町村役場に提出して下さい。

四、試験

第一回試験　六月一日から六月八日まで

第二回試験　八月一日から八月二十日まで。

各府県毎に一～三ケ所の試験場が設けられる。

試験期日、試験場所は、本人に通知されます。

試験は、簡単な筆記試験（国語、数学、社会）口述試験、身体検査を行い一日で終ります。

五、詳細は役場の総務課にお問い合せ下さい。

総務課

入善町民士花

黒部川の変遷

竹内慎一郎

黒部川変遷の状況は越中古地図を検討するとと一層はっきりする。

第一図は越中郷土史に載せられた越中古地図で、年代は不詳であるが、

第一図

第三図

第二図

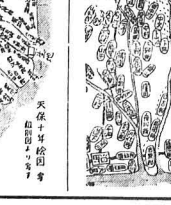

下右　二図
下左　四図

公民資料

公民講座　民生委員

生活に困ったような時は民生委員に相談したらよい

◇民生委員は、保護事業の精神をもって、保護指導のことに当り、社会福祉の増進に努める役目である。

◇この委員は、知事の推薦によって、厚生大臣がこれを委嘱するのであり、先ず、市町村に設置された民生委員推薦会（推薦委員は市町村長が依嘱する）で推薦した者について、県に設置された民生委員審議会のものである。

◇民生委員は名誉職であって、任期は三年である。

補欠の者は先の残任期間となっている。

◇民生委員の職務は次の通りである。

一常に調査を行い、生活状態を審かにして置くこと

2保護を要する者を適切に保護指導する。

3社会福祉事業施設と密接に連絡し、その機能を助けること。

4社会福祉事業法に定める福祉に関する事務所其の他の関係行政機関の業務に協力すること。

◇民生委員は、職務を遂行するに当っては、個人の人格を尊重し、その身上に関する秘密を守り、人格、信条、性別、社会的身分又は門地によって、差別的又は優先的な取扱をすることなく、且つ、その處理は、実情に即して合理的にこれを行わなければならない。

◇入善町の民生委員

新屋地区　高田昭子

寺崎有元　岡本周次

橋本由次郎　吉沢サヤ

小摺戸地区　若島ノブ　野坂登一郎

上田次五右ヱ門　松原隆

五十里庄次　田中久栄

竹内林次　上田正雄

島瀬久子　沢谷くさ

田中信次　魚津吉郎

横山地区

森島勇勝　池原清次郎

浜田勇太郎　高桜　薫

島田与右ヱ門

椚山地区

鍋谷辰良　坂東　清

小杉広義　青木安平

石原勘吉　広瀬義孝

土島勝次郎　野坂親宗

野坂　豊　鍵田才一郎

長田米右ヱ門

上原地区

車繁次郎　奥田あや

金沢勝造　村田久次郎

目沢広吉　坂川夏枝

入善地区

南保栄太郎　太角重五郎

上田次五右ヱ門　松原隆

竹内林次　上田正雄

島瀬久子　沢谷くさ

田中信次　魚津吉郎

横山地区

森島勇勝　池原清次郎

浜田勇太郎　高桜　薫

島田与右ヱ門

椚山地区

鍋谷辰良　坂東　清

小杉広義　青木安平

寺林せき　柳沢季子

小路清太郎

青木地区

高沢竹次郎　西川ふさ

古本新作　荻田清松

杉本吉郎

飯野地区

米島重信　清田普助

井田清秀　浦田秀栄

随筆

さつき

長島勝正

五月をわが国の訓み方で「さつき」と呼ぶ。田植する月。即ち早苗月がつまって「さつき」となったのだと相当に信用出来る字引に出ているが、いささか納得しかねる。ともかくわが町では田植は五月の中旬から始まるのだが、近頃になって古代人紙で包む農法が流行だったので、いよいよ五月が田植月と定まって来た。

田植が早苗を植えることであり、それを植えるのが早乙女であり、田植を終った後の田の神への感謝の饗宴を「さなぶり」という。また五月に降る雨をさみだれというように、さの字がついている。この頃咲く早百合の花も古い国語では「佐薬草」だから、さとは縁が断ち切れない。それから五月と直接関係がないにしても、小夜、さざろも、さむしら、などいずれも可愛らしい優しい女性的な語感と聯想をもつものだが、同じく形は小さいが「五月蝿」（さばえ）となると大分事情が異ってくる。皮肉なことにわが古典の真先に登場するのがこの蝿で「五月蝿なす和神」と、うるさい反対者のことだが全くうまい形容である。五月の蝿を今ではうるさいとは言わない。蝿は蜂類の種類の最も多い季節だが花としては目立たないが、柑橘類の花もこのころ咲く。さつき待つ花たちばなの香をかげば　昔の人の袖の香ぞする。

昔は、花を主として賞玩したので「花たちばな」という品種があったように、説いている大学者もあるが、ポッポー、オテテッナイデなど、実際指導について保母たちが真剣な勉強をなしの害敵であることを認識して「五月蝿なす和神」なる冒葉を創作したものとすれば、千幾百年の往古に於いて実に驚くべき科学性を持ったわが祖先でもあったということになる。

「さつき」そのものズバリは蹶蜀の類のさつきである。蹶蜀の花で一番早く咲くのは「やまつゝじ」「きしまま」で小形の花で大体四月に咲く。続いて五月には大形の「れんげつゝじ」や「ひらと」の花が開く。「さつき」が咲くのが六月や「ひらと」の花が開く。

「さつき」が咲くのが六月ならば五月を代表する花として「さつき」と呼ぶようになったのだろう。今のさつきが六月に咲いても花自身が怠けているのではなく、暦制の変更によるので、つゝじの罪ではない。大聞記十段目じやないが親の顔を知らぬ者があっても「さつき」を知らぬ奴はない筈だから花の説明に及ぶまい。

さつきのころは咲く花の種類の最も多い季節だが花としては目立たないが、柑橘類の花もこのころ咲く。さつき待つ花たちばなの香をかげば　昔の人の袖の香ぞする。

昔は、花を主として賞玩したので「花たちばな」という品種があったように説いている大学者もあるが、ポッポー、オテテッナイデなど、実際指導について保母たちが真剣な勉強をなしの害敵であることを認識して「五月蝿なす和神」なる冒葉を創作したものとすれば、千幾百年の往古に於いて実に驚くべき科学性を持ったわが祖先でもあったということになる。

「さつき」そのものズバリは蹶蜀の類のさつきである。蹶蜀の花で一番早く咲くのは「やまつゝじ」「きしまま」で小形の花で大体四月に咲く。続いて五月には大形の「れんげつゝじ」や「ひらと」の花が開く。

「さつき」が咲くのが六月ならば五月を代表する花として「さつき」と呼ぶようになったのだろう。今のさつきが六月に咲いても花自身が怠けているのではなく、暦制の変更によるので、つゝじの罪ではない。大聞記十段目じやないが親の顔を知らぬ者があっても「さつき」を知らぬ奴はない筈だから花の説明に及ぶまい。

さつきのころは咲く花の種類の最も多い季節だが花としては目立たないが、柑橘類の花もこのころ咲く。さつき待つ花たちばなの香をかげば　昔の人の袖の香ぞする。

昔は、花を主として賞玩したので「花たちばな」という品種があったように説いている大学者もあるが、ポッポー、オテテッナイデなど、実際指導について保母たちが真剣な勉強をなしの害敵であることを認識して「五月蝿なす和神」なる冒葉を創作したものとすれば、千幾百年の往古に於いて実に驚くべき科学性を持ったわが祖先でもあったということになる。

「さつき」そのものズバリは蹶蜀の類のさつきである。蹶蜀の花で一番早く咲くのは「やまつゝじ」「きしまま」で小形の花で大体四月に咲く。続いて五月には大形の「れんげつゝじ」や「ひらと」の花が開く。

「さつき」が咲くのが六月ならば五月を代表する花として「さつき」と呼ぶようになったのだろう。今のさつきが六月に咲いても花自身が怠けているのではなく、暦制の変更によるので、つゝじの罪ではない。大聞記十段目じやないが親の顔を知らぬ者があっても「さつき」を知らぬ奴はない筈だから花の説明に及ぶまい。

さつきのころは咲く花の種類の最も多い季節だが花としては目立たないが、柑橘類の花もこのころ咲く。さつき待つ花たちばなの香をかげば　昔の人の袖の香ぞする。

昔は、花を主として賞玩したので「花たちばな」という品種があったように説いている大学者もあるが、ポッポー、オテテッナイデなど、実際指導について保母たちが真剣な勉強をなしの害敵であることを認識して「五月蝿なす和神」なる冒葉を創作したものとすれば、千幾百年の往古に於いて実に驚くべき科学性を持ったわが祖先でもあったということになる。

「さつき」そのものズバリは蹶蜀の類のさつきである。蹶蜀の花で一番早く咲くのは「やまつゝじ」「きしまま」で小形の花で大体四月に咲く。続いて五月には大形の「れんげつゝじ」や「ひらと」の花が開く。

「さつき」が咲くのが六月ならば五月を代表する花として「さつき」と呼ぶようになったのだろう。今のさつきが六月に咲いても花自身が怠けているのではなく、暦制の変更によるので、つゝじの罪ではない。大聞記十段目じやないが親の顔を知らぬ者があっても「さつき」を知らぬ奴はない筈だから花の説明に及ぶまい。

さつきのころは咲く花の種類の最も多い季節だが花としては目立たないが、柑橘類の花もこのころ咲く。さつき待つ花たちばなの香をかげば　昔の人の袖の香ぞする。

昔は、花を主として賞玩したので「花たちばな」という品種があったように説いている大学者もあるが、ポッポー、オテテッナイデなど、実際指導について保母たちが真剣な勉強をなしの害敵であることを認識して「五月蝿なす和神」なる冒葉を創作したものとすれば、千幾百年の往古に於いて実に驚くべき科学性を持ったわが祖先でもあったということになる。

「さつき」そのものズバリは蹶蜀の類のさつきである。蹶蜀の花で一番早く咲くのは「やまつゝじ」「きしまま」で小形の花で大体四月に咲く。続いて五月には大形の「れんげつゝじ」や「ひらと」の花が開く。

「さつき」が咲くのが六月ならば五月を代表する花として「さつき」と呼ぶようになったのだろう。今のさつきが六月に咲いても花自身が怠けているのではなく、暦制の変更によるので、つゝじの罪ではない。大聞記十段目じやないが親の顔を知らぬ者があっても「さつき」を知らぬ奴はない筈だから花の説明に及ぶまい。

さつきのころは咲く花の種類の最も多い季節だが花としては目立たないが、柑橘類の花もこのころ咲く。さつき待つ花たちばなの香をかげば　昔の人の袖の香ぞする。

昔は、花を主として賞玩したので「花たちばな」という品種があったように説いている大学者もあるが、ポッポー、オテテッナイデなど、実際指導について保母たちが真剣な勉強をなしの害敵であることを認識して「五月蝿なす和神」なる冒葉を創作したものとすれば、千幾百年の往古に於いて実に驚くべき科学性を持ったわが祖先でもあったということになる。

「さつき」そのものズバリは蹶蜀の類のさつきである。蹶蜀の花で一番早く咲くのは「やまつゝじ」「きしまま」で小形の花で大体四月に咲く。続いて五月には大形の「れんげつゝじ」や「ひらと」の花が開く。

「さつき」が咲くのが六月ならば五月を代表する花として「さつき」と呼ぶようになったのだろう。今のさつきが六月に咲いても花自身が怠けているのではなく、暦制の変更によるので、つゝじの罪ではない。大聞記十段目じやないが親の顔を知らぬ者があっても「さつき」を知らぬ奴はない筈だから花の説明に及ぶまい。

さつきのころは咲く花の種類の最も多い季節だが花としては目立たないが、柑橘類の花もこのころ咲く。さつき待つ花たちばなの香をかげば　昔の人の袖の香ぞする。

昔は、花を主として賞玩したので「花たちばな」という品種があったように説いている大学者もあるが、ポッポー、オテテッナイデなど、実際指導について保母たちが真剣な勉強をなしの害敵であることを認識して「五月蝿なす和神」なる冒葉を創作したものとすれば、千幾百年の往古に於いて実に驚くべき科学性を持ったわが祖先でもあったということになる。

「さつき」そのものズバリは蹶蜀の類のさつきである。蹶蜀の花で一番早く咲くのは「やまつゝじ」「きしまま」で小形の花で大体四月に咲く。続いて五月には大形の「れんげつゝじ」や「ひらと」の花が開く。

「さつき」が咲くのが六月ならば五月を代表する花として「さつき」と呼ぶようになったのだろう。今のさつきが六月に咲いても花自身が怠けているのではなく、暦制の変更によるので、つゝじの罪ではない。大聞記十段目じやないが親の顔を知らぬ者があっても「さつき」を知らぬ奴はない筈だから花の説明に及ぶまい。

さつきのころは咲く花の種類の最も多い季節だが花としては目立たないが、柑橘類の花もこのころ咲く。さつき待つ花たちばなの香をかげば　昔の人の袖の香ぞする。

昔は、花を主として賞玩したので「花たちばな」という品種があったように説いている大学者もあるが、ポッポー、オテテッナイデなど、実際指導について保母たちが真剣な勉強をなしの害敵であることを認識して「五月蝿なす和神」なる冒葉を創作したものとすれば、千幾百年の往古に於いて実に驚くべき科学性を持ったわが祖先でもあったということになる。

「さつき」そのものズバリは蹶蜀の類のさつきである。蹶蜀の花で一番早く咲くのは「やまつゝじ」「きしまま」で小形の花で大体四月に咲く。続いて五月には大形の「れんげつゝじ」や「ひらと」の花が開く。

「さつき」が咲くのが六月ならば五月を代表する花として「さつき」と呼ぶようになったのだろう。今のさつきが六月に咲いても花自身が怠けているのではなく、暦制の変更によるので、つゝじの罪ではない。大聞記十段目じやないが親の顔を知らぬ者があっても「さつき」を知らぬ奴はない筈だから花の説明に及ぶまい。

さつきのころは咲く花の種類の最も多い季節だが花としては目立たないが、柑橘類の花もこのころ咲く。さつき待つ花たちばなの香をかげば　昔の人の袖の香ぞする。

昔は、花を主として賞玩したので「花たちばな」という品種があったように説いている大学者もあるが、ポッポー、オテテッナイデなど、実際指導について保母たちが真剣な勉強をなしの害敵であることを認識して「五月蝿なす和神」なる冒葉を創作したものとすれば、千幾百年の往古に於いて実に驚くべき科学性を持ったわが祖先でもあったということになる。

「さつき」そのものズバリは蹶蜀の類のさつきである。蹶蜀の花で一番早く咲くのは「やまつゝじ」「きしまま」で小形の花で大体四月に咲く。続いて五月には大形の「れんげつゝじ」や「ひらと」の花が開く。

「さつき」が咲くのが六月ならば五月を代表する花として「さつき」と呼ぶようになったのだろう。今のさつきが六月に咲いても花自身が怠けているのではなく、暦制の変更によるので、つゝじの罪ではない。大聞記十段目じやないが親の顔を知らぬ者があっても「さつき」を知らぬ奴はない筈だから花の説明に及ぶまい。

米作入善一競技

今年は誰の手へ？

昭和卅年度米作入善一競技会要項

一、主　催　入善町

二、条　件　一面積　一反歩（一区画）

三、申　込　昨年に引続き、本年も「米作入善一」競技会を開催することにいたしましたので、日頃興味自慢の農家におかれましては、是非出品なされ、昨年を上廻る成績をあげられますよう期待致します。

四、審　査　八月上旬

1予備審査　地区毎に予備審査を行い、一地区二～三点宛本審査に選出する。

2本審査　成熟期

3審査方法　審査員において決定する。

五、審査員　農業委員会又は、農業改良普及事務所を通じて、所定の様式により六月十日までに町長へきの田園）

2品種　同一のもの

六、表　彰　審査の結果により等位を決定し、入善町長が表彰する。

一等　一点

二等　二点

三等　三点

附記　本審査に選出された者は、耕種状況の記録を提出しなければならない。

農務課

季節託児所

一斉開始！

五月一日より農繁期間各地区毎数ヶ所に季節託児所を開いた。

これに先立ち、四月二十六日入善町中央公民館で那内季節託児所保母講習会が開かれた。

昨年の場合は、六十八名、ハトポッポー、オテテッナイデなど、実際指導について保母たちが真剣な勉強をなしの害敵であることを認識して「五月蝿なす和神」なる冒葉を創作したものとすれば、千幾百年の往古に於いて実に驚くべき科学性を持ったわが祖先でもあったということになる。

「さつき」そのものズバリは蹶蜀の類のさつきである。蹶蜀の花で一番早く咲くのは「やまつゝじ」「きしまま」で小形の花で大体四月に咲く。続いて五月には大形の「れんげつゝじ」や「ひらと」の花が開く。

「さつき」が咲くのが六月ならば五月を代表する花として「さつき」と呼ぶようになったのだろう。今のさつきが六月に咲いても花自身が怠けているのではなく、暦制の変更によるので、つゝじの罪ではない。大聞記十段目じやないが親の顔を知らぬ者があっても「さつき」を知らぬ奴はない筈だから花の説明に及ぶまい。

この歌が如何につまらなくなるかがわかるわけである。北原白秋作詞、山田耕作作曲「からたちの花」なつかしのメロデーでいつも聞く歌の

からたちの花は白いよ
みんなみんなやさしかった

とか、また最近よく若い諸君が歌っている

みかんの花咲く岡
思ひ出の道
岡のみち

など、日本の律文では、古今集の昔から昭和三十年に至るまで、千幾百年を通じてれんめんと絶えざる発想、即ち、柑橘の花の香いが、懐古の情をひき起すという連鎖反応を日本文学の上に見出すことが面白い現象だと思うから、これを説きほどして見たいと思っている。

職場めぐり

入善警察署のぞき

病院と警察の厄介になりたくないのは人情ではあるが、警察というと、なんとなく肌の底からキューンとなるような緊迫感を抱くのはどうしたわけであろう。

- あけすけにものが云える様な公明正大な生活をしていない、即ち、うしろ暗さがあるためか
- せせこせとほじくって些細なことで罪に陥れたりする三百がかった警察官がたまに過去にあったりした警戒心のためか。
- 警察官を見る眼は「さわらぬ神にたたり無し」と、云った具合で、警察を理解しようとしない。

しかし、よく考えてみると、警察ほどたよりになるものはない。いかって終戦当時の混乱時代に、警察力の早期復活を希い、回復を望んだ事実に微塵してもわかるように、確かに民衆の「まもり」であり、誰憚らず破邪顕正の剣を振い正義を生かしてくれる役所である筈である。

◇警察署の機構など

入善警察署はどんな機構で、どんなお仕事をされているかについて大要を伺ってみよう。

1 入善警察署長の下に七部署があり外に朝日町警部派出所、巡査駐在所がある。

1 経理係　事務官　二名
会計と、捨得、遺失物を取扱う。

2 警務係　六名（運転手小使等を含む）
署内の人事、庶務の任に

3 警備係　三名
交通、外勤警察官の指導とパトロールカー一台を管掌する。

4 警備係　五名
集団不法行為取締及び災害関係を受けもつ。

5 捜査係　八名内男巡査六名
犯罪捜査を司る。

6 防犯係　五名
青少年補導取締、風俗、営業関係、犯罪統計、防犯指導、危険物の取締等を管掌する。

7 鑑識係　二名
犯罪の証拠蒐集―指紋採取、犯罪資料の鑑別をする。

8 外勤　六名
- 警部派出所
- 駐在所　十五ヶ所

本署の触角の役目をする出先機関である。

◇警察官当局の御意見

1 民衆に理解と協力を願う

意味で、公聴会や座談会を催ふして、民衆と接触する機会を作りたい。

2 窓口の改善につとめている。

3 署内の資質向上を期する

研究会や、外来講師を招いた講座などを毎月開いている。

4 署員にもっと明朗になってもらうため、スポーツ（野球排球バトミントン等）の奨励をしている。

5 この地方の人達は、素朴で気質は良いが、犯罪捜査のきびきこみなどにはなかなか話して下さいなどと云って困る。如何に犯人を捕えることが本職であっても、一般民衆の協力がなければ、犯人検挙の手がかりすらつかめず、徒らに時期を失して事件を迷宮入りにする場合が往々にしてある。もっと地方民の御協力を願いたい。

◇鬼の目にも涙

警察官はコワイオジサンと敬遠されているが、人生の裏表を知り盡っているだけに、かえって物わかりが良く、ホロリとさせられる人情話もある。

●山岸巡査部長の佳話

山梨県生れの山田某32は、昭和二十一年恐喝罪で入善署に検挙され、微役一年六ヶ月の判決を受けて、富山刑務所に服役したが、当時取調べに当った山岸巡査部長は罪を憎んで人を憎まず、山田の更正を祈って、服役中の同人に毎月激励の手紙と食品の差入れを続けていた。山田は今春出所して立派に更正の途を歩っているが、山岸部長はこの事を一言も他人に云わずにいたのが、山田が出所して先ず挨拶に来たのが山岸部長のところであったので、その時始めて経緯がわかったのである。

この外にも陰の善行があると思うが、〃強いばかりが能でない〃こうした気持を全警察官が持っていることを願もしいことであるし、また一面を人間生活のように、全国隅々まで伝わり、働き得るようになっている。

◇犯罪科学と科学陣

最近犯罪心理学や法医学の発達は驚くべきものがあり、それと共に科学陣の整備も異状な進歩を来した。入善署でも今では無線電話が備えられ、昨年から自由に無線連絡が出来るようになった。

◇水の少い方が強い

コンクリートは、セメント、砂、砂利、水の混合如何によって弱いコンクリートが出来たり、水が洩ったり（六大都市だけは一ヶ年に限り存続）各府県に府県公安委員会の管理する府県警察がおかれることになった。

中央には警察庁があって国家公安委員会が管理しその出先機関として全国に七つの管区警察局が置かれている。これらが相互によく連絡をして事件処理に当っているのである。

前科四犯であり、昭和二十七年十一月恐喝罪で入善署に検挙されて、富山刑務所に服役したが、当時取調べに当った山岸巡査部長は罪を憎んで人を憎まず、山田の更正を祈って、服役中の同人に毎月激励の手紙と食品の差入れを続けていた。山田は今春出所して立派に更正の途を歩っているが、山岸部長はこの事を一言も他人に云わずにいたのが、山田が出所して先ず挨拶に来たのが山岸部長のところであったので、その時始めて経緯がわかったのである。

この外にも陰の善行があると思うが、〃強いばかりが能でない〃こうした気持を全警察官が持っていることを願もしいことであるし、また一面を人間生活のように、全国隅々まで伝わり、働き得るようになっている。

◇犯罪科学と科学陣

最近犯罪心理学や法医学の発達は驚くべきものがあり、それと共に科学陣の整備も異状な進歩を来した。入善署でも今では無線電話が備えられ、昨年から自由に無線連絡が出来るようになった。

◇警察官当局の御意見

1 民衆に理解と協力を願う

意味で、公聴会や座談会を催ふして、民衆と接触する機会を作りたい。

2 窓口の改善につとめている。

3 署内の資質向上を期する

研究会や、外来講師を招いた講座などを毎月開いている。

4 署員にもっと明朗になってもらうため、スポーツ（野球排球バトミントン等）の奨励をしている。

5 この地方の人達は、素朴で気質は良いが、犯罪捜査のきびきこみなどにはなかなか話して下さいなどと云って困る。如何に犯人を捕えることが本職であっても、一般民衆の協力がなければ、犯人検挙の手がかりすらつかめず、徒らに時期を失して事件を迷宮入りにする場合が往々にしてある。もっと地方民の御協力を願いたい。

◇鬼の目にも涙

警察官はコワイオジサンと敬遠されているが、人生の裏表を知り盡っているだけに、かえって物わかりが良く、ホロリとさせられる人情話もある。

●山岸巡査部長の佳話

山梨県生れの山田某32は、昭和二十一年恐喝罪で入善署に検挙され、微役一年六ヶ月の判決を受けて、富山刑務所に服役したが、当時取調べに当った山岸巡査部長は罪を憎んで人を憎まず、山田の更正を祈って、服役中の同人に毎月激励の手紙と食品の差入れを続けていた。山田は今春出所して立派に更正の途を歩っているが、山岸部長はこの事を一言も他人に云わずにいたのが、山田が出所して先ず挨拶に来たのが山岸部長のところであったので、その時始めて経緯がわかったのである。

この外にも陰の善行があると思うが、〃強いばかりが能でない〃こうした気持を全警察官が持っていることを願もしいことであるし、また一面を人間生活

日常科学

コンクリートについて

◇水の少い方が強い

コンクリートは、セメント、砂、砂利、水の混合如何によって弱いコンクリートが出来たり、水が洩ったり、水が蒸発したりすると、コンクリートが強くなるとは、ふくらむ。

◇塩分を使ってもよい

普通のコンクリートなら塩水でもよいが、鉄筋コンクリートの場合は、鉄が腐蝕するので塩水はいけない。

◇木とコンクリートとどちらが強いか

十糎角二十糎の柱に重い目方の物を積み重ねて行くと、木の方は五十トンでつぶれるが、コンクリートは十五トンでつぶれる。木の方が遥かに強い。

しかし、木は長さや太さに限度があり、くさり易い欠点がある。

コンクリートはそのままで使用する。

◇コンクリートは固まるとふくらむか、縮むか。

空気中においておけば縮むけれども、水中に浸して在ではふくらむ。

◇コンクリートは水に強い

空気は多少通すが、水は通さない。

コンクリートの壁の露を見受ける場合は、しめった室で外気の温度差の大きい時、室内の水蒸気が露となって凝るためである。

◇コンクリートは、打ってから幾日で固まるか

コンクリートの強さは日に日に増すが、打ってから四週間たったら完全であるが、打ってから半年後には強さが一倍半くらい増加し其の後も少しづつ強くなる。

◇コンクリートは水を通すか

完全なコンクリートは、空気は多少通すが、水は通さない。

コンクリートの壁の露を見受ける場合は、しめった室で外気の温度差の大きい時、室内の水蒸気が露となって凝るためである。

道路愛護表彰

一等賞を受く

四月四日富山県庁で、県下の道路作業の成績優良な町村に知事が表彰した。

その際入善町道路愛護会と、東砺波郡利賀村道路愛護会とが一等賞を受けた。

表彰状

壱等賞　入善町道路愛護会

昭和二十九年中における

配合の割合は一、二、四が標準であるが、それよりもセメントを多くしても大して強さに影響がないとのこと。問題は水の分量である。水の適当の量の場合の強さを一〇〇とすると、水を三割多くした場合の強さは五〇、つまり半減する。

◇コンクリートは固まると、ふくらむか、縮むか。

空気中においておけば縮むけれども、水中に浸して在ではふくらむ。

◇塩分を使ってもよい

普通のコンクリートなら塩水でもよいが、鉄筋コンクリートの場合は、鉄が腐蝕するので塩水はいけない。

こうじの製造及び販賣業の取扱について

商工課

こうじの製造又は販売業を初めようとするものは、所管税務署長の免許、又は申告が必要となっておりますが、最近この種の違反事件が魚津税務署管内に見受けられるので、遺反のない様注意がありましたから、左記のお知せします。但し、左記の場合はこの限りでありません。

記

一、自己又は同位の親族の食用に供する場合及び味噌又は醤油の製造業者が、その製造場に於いて、味噌又は醤油の製造の用に供するため「こうじ」を製造する場合は、免許を受けなくてもよいことになっています。

二、製造免許を受けた者がその免許を受けた製造場において「こうじ」を販売については、申告の要はありません。

三、製造免許を受けた者が、昨年十二月十五日に居住した五十里公営住宅の氏名は次の通りである。

五十里公営住宅入居者

橋本友次郎（入善）
二宮　ふ（上原）
上田　あや　〃
浜田　ハナ　〃
高橋かほる　〃
大熊　利夫（吉原）
関原　コ（谷島）
草島　利夫（入善）
寺林　兵樹　〃
明官　一郎　〃

住宅入居者きまる

四月四日公営住宅入居者選衝委員会の選衝の結果新たに出来上った杉山公営住宅の入居者は次の通り決定した。

杉山公営住宅入居者

広田次郎三（東狐）
長田　辰雄（入善）
相沢　新作（八幡）
藤井　留吉（東狐）
佐藤佐之次郎（横山）
竹島　善作（入善）
小城徳次郎（上野）
松原　俊（新屋）
孝平（新屋）
早川ともい（入善）

お願い

町報は、お伝えするだけではなく、町民各位の御意見の御発表を待っていますのでどしどし御投稿下さい