入善町報

発行所　入善町役場
編集発行　責任者　中田憲政
印刷所　田中印刷所
定価1部5円

西入善駅実現近し

交渉はかどり
十月完成めざす
新駅開始は十一月か

待望の西入善駅は、順調に話が進めば十月に出来上り十一月から新駅開始の見込みのようである。

新駅の位置は、下飯野新の宮の東、木の根寄りで、人善・生地兩駅間の中心地である。

駅の新設はなかなか面倒で、宮崎駅の新設の例を見ると、地元で敷地全部の提供と、新築工事の勞力奉仕とが条件となっている。

国鉄は、目下不景気の影響で収入が激減しており、入善駅を通る貨物列車のうち九本も運休している状態で、極端に事業の縮小と経費の節減を図っている矢先なので、西入善駅の新設には難色が濃厚であった。

しかしながら、単線である北陸線の輸送能率を上げるため、距離の長い入善、生地間に信号所を建てたい意向を国鉄がもっていたので、そのチャンスを捉えた米沢町長は、一歩進めて新駅を作るよう金鉄局や国鉄公社などに躍起の運動を開始されたのである。

交渉に当っては極力地元負担の軽減に努力したものの、結局、西入善駅新設費約五千万円（信号所分を含む）のうち用地約二千五百坪の無償提供のほか、約一千万円の地元負担をしなければならないもののようである。

町財政は目下再建途上にあるので、この資金の捻出にはあくまで慎重な苦心が拂われている。

八月八日
漁業調整委員選挙

盆おどり

富山　長島勝正

盆踊りは、ただ夏の景物として見過すにはわれわれ日本人には、あまりに大きい伝承がある。わたくしの学生のころ、当時の帝政ロシアから亡命していた民族学者のニコライネフスキーが日本語のオドリは「男取り」であって、即ち、めとるに対する語だという説を発表したことがある。しかし、そのころは唐人の寝語として対手にされなかったが、その後の斯学の長足の進歩によって、これを実証する資料が集積されてきた。

ずっと古い時代には、男子は腕力をもって直接に女性を掠奪したのに対し、女子は踊躍の媚態でもって男子の注意をひき、そしてこれを精神的に捉えたのが踊りである。オケサ節の「踊りおどるなら品よく踊れ、品のよい子を嫁にとる」は、男性側の場合である。このネフスキー説では、いかにも女が平和的に見えるが、実際は先天的に狡智にたけているのかもしれない。

上旬　米作入善一予備審査
一日（金）　青木六本松祭り
四日（月）　土用の丑
六日（水）　広島原爆記念日
八日（金）　立秋
九日（土）　長崎原爆記念日
十五日（金）　お盆
終戦記念日（十三周年）
二十日（水）　入善町戦歿者追悼法要（養照寺で）
三一日（日）　町民税納期限

米の予約申込み状況
昨年度より三千七百石増

米の予約申込みは意外に順調で、七月七日の指定された日現在で六万四千余石の申込みがあった。これは昨年同期の六万石余に比し三千七百石余の増になる。

今年の天候は、水稲成育期までは理想的であったので、草出来の良いことは戦後最良――開びやく以来のようだ。また、病虫害の少いことも特記すべきだ。このあと開花期の天候に恵まれ、台風の被害さえなければ、またまた大豊作となる兆が充分見えるので、予約制度開始以来最高の予約申込みとなったものと見られる。

なお、この申込み高は、本年六月末現在の売渡し数量六万五千七百余石に近い数字であることは、当地方の農民は遵法精神が強く、闇売りをしないことを物語る一面であるともいえる。

33年度米予約申込数量

入善農協	七、〇三七・二石	
上原〃	八、八七五・二	
青木〃	六、七二〇・四	
飯野〃	九、五五〇・八	
小摺戸〃	六、四四〇・〇	
新屋〃	一〇、九四八・〇	
椚山〃	七、七〇〇・八	
横山〃	四、二五五・二	
沢飯広作	一、四二八・〇	
西尾次郎	四一七・二	
魚津寅吉	八一二・〇	
合計	六四、一八四・八	

32年度米予約申込数量

入善農協	六、六六五・二石	
上原〃	八、〇八一・二	
青木〃	六、三二八・八	
飯野〃	八、八七四・四	
小摺戸〃	六、〇九六・〇	
新屋〃	一〇、二九八・四	
椚山農協	七、五〇六・〇	
横山〃	四、〇九〇・〇	
沢飯広作	一、三七六・四	
西尾次郎	三九八・八	
魚津寅吉	七六四・八	
合計	六〇、四八〇・〇	

32年度米売渡数量（六月末現在）

入善農協	七、〇八一・六	
上原〃	八、六九一・六	
青木〃	六、七四二・八	
飯野〃	一〇、二一六・四	
小摺戸〃	六、六三六・四	
新屋〃	一一、三八〇・四	
椚山〃	八、〇五九・六	
横山〃	四、二四九・二	
沢飯広作	一、四五六・四	
西尾次郎	四一八・四	
魚津寅吉	七九〇・四	
合計	六五、七二三・二	

母子健康センター
建設計画進む

母子健康センターが、さきほどの県議会で入善町に設立することに決定したので、七月十六日町議会厚生委員会を開いて、構想及び敷地の問題などにつき協議した。続いて仝十九日の町議会全体協議会で、厚生省から認可が来次第直ちに着工することに決めた。厚生省の認可は、八月中に來る模様である。

母子健康センターの敷地は、二百坪、建物の大きさは、六十九坪五合、建設経費は三百十四万円である

建設費については国庫支出金1/2、県支出金1/4、町村で1/4となっている。

敷地の場所は目下交渉中であるが、市街地の西に接続した高見地内に、二候補地があげられている。

このセンターができると姙産婦や乳幼児の保健に大きなしあわせがもたらされることになる。

なお、将来このセンターを拡張して、町立の病院にするという構想も成り立つわけで、この設立には大きな期待がもてる。

浜田・佐田両氏に紺綬褒章

本町八幡、海運業浜田勇太郎氏（67）及び同入膳、丸善醤油社長佐田正義氏（45）に、内閣賞勲局から公共施設に対する寄附功労者として紺綬褒章が送られて來たので、七月十八日米沢町長はおふたりを招いて、それぞれ褒章の伝達を行った。

浜田氏は、昨年末入善高等学校体育舘建設の地元負担金の一部として金十万円を寄附された。

また、佐田氏は、昨年末入善中学校へ講堂の暗幕一式十万円相当を寄附された功労によるもの。

西瓜を送るには早めに駅へ

西瓜を客車便で送ろうとなさる方は、午前中に（おそくとも午後三時ごろまでに）駅へ出して下さい。そうすると、その日の中に上野行列車などに積み込むことができますので、御協力のほどを――。

入善駅長

新市町村建設促進法

合併した市町村を育てるために「新市町村建設促進法」――昭和三一年六月制定――がある。

この法律は、町村合併した市町村建設計画の実施を促進して、新市町村の健全な発展を図り、あわせて未合併町村の町村合併を強力に推進することを目的としている。

いうまでもなく町村合併の目的は町村の規模を適正化することにより、その組織及び運営を合理的なものとするのでなければならない。この目標を達成するため「新市町村建設計画」を立て、これによって新市町村の建設に邁進するものに対して、国が経費の補助をしてくれるのである。――事業に対しては、工事に直接必要な経費の1/2――。

この補助金の対象となるものは大体次の通り。

一、支所、出張所の統合又は廃止に伴う事業
1道路や橋の新設、改良
2有線放送施設
3部落電話架設
4連絡用自動車購入

二、小、中学校統合に伴う事業
1通学道路や橋の新設改良
2スクールバス購入

三、一体性の確保のための事業
1土木事業用自動車購入
2役場庁舎の増改築
3公民館の建設
4消防施設整備
5簡易水道整備
6診療施設（病院）整備
7その他

附言

本町には合併当時定めた建設五ケ年計画なるものがあるが、実行しにくいものや実情に副わぬものがあるので、本年度内に新たに建設計画の作りなおしをすることになっており、従って補助対象となるものについては、補助を得るよう努めている。

入善町風土記
…48回…
えびの化石と下山用水

竹内慎一郎

黒部川第三発電所の近くから戦国～徳川時代にえびの化石が出たという記録がある。越中志徴に

① 天文元年五月（四二六年前）産物穿さく書に、越中の新川郡内に海老の石に化したものがある由、日本の内に石蟹は所によりあるが、石えびはめずらしく、このことをたずねた所、新川郡の内に先年用水を堀った頃に出たように申し伝えているが、見たものはおらないと申している。と

②〔海老化石〕、延宝元年奇事書上帳（二八五年前）に「四十年以前に、西尾隼人が御奉行にて新川郡の下山用水工事の折、舟見野村領の内を堀ったところ、海老の石になったものを多く堀り出した。その跡が今もある事」とあるが、思うに寛永十一年（三二四年前）のことであろう。と

昔は舟見のことを舟見野とも云った。第三発電所附近を中ノ口といい今愛本新領であるが当時は舟見の飛地であったのであろうか。郡史稿に「舟見村及び中ノ口村、舟見村及愛本村の飛地にして二字を合併して通称これを墓ノ木と云う。その由来分らず」と書いている下山用水がはじめて出来たのは戦国時代の初期であろうと思われる。黒部川用水合口事業誌にも次のように沿革を書いている。

「下山用水は文亀年間（四五七年前）に開さくしたもので（口碑による）字中ノ口前の黒部川筋川除の中央に第一水門を設け、これより上流は毎年黒部川の水流の状況に従って数百間の溝をほり、本川に沿うて本蛇籠や石積などで堰を築き、水を取り入れた。然しながら一朝洪水となると全部流失し、一灌漑期に数回も締切り工事をすることが屢々あった。現に天明年間（一七五年程前）に本流黒部川が氾濫し、当時下山村領の牛が首の凸所が欠壊したため現今の取水口の位置（墓ノ木）に一部を変更した事がある。当時この工事のため流域各村から委員を出し費用も協議分担したものである。

明治二十四年大家庄村外四ケ町村用水組合を設けて管理し、同二十六年取水の必要上舟見野用水と合併し野中村外六ケ村用水組合を作ったが後に水筋の変動により又元のように分裂した

大正六年三月黒部川電力株式会社と契約、同十四年六月～十五年五月に発電所と水路の工事が行われ、現在のようになった」と。

又、郡史稿によると「今より凡そ四五〇年程前に、下山の原野開拓のため下山の人水野次郎右エ門なるものまずこれを唱道し実測に従事したという。」と記し以下舟見野用水との合併分離の事を書いている。

下山用水は墓の木、下山地内を流れ、河岸段丘崖の中腹をのぼってハバ上の野中、大家庄境を縫い、舟川に入り、水涸れの時期には不動堂から小川を越えて五ケ庄、泊方面まで送られている。従ってこの灌漑区域の開拓された時期は戦国初期（四百五、六十年前頃）と判断して差支えないであろう。

新入善町建設計画の樹立

事務局で調査に乗りだす

合併当時計画された新町建設五ヶ年計画は、時勢の推移と経済界の変動等により実情にそわない面が多いので、この計画を改定調整し時宜に適した建設計画を策定することにしました。

今次つくろうとする建設計画は、国・県・町が一体となり、あらゆる部面から科学的に調査検討し、町の実情に即する綜合開発計画であります。従ってその調査も極めて広範囲にわたるのであります。これを大別しますと、基礎調査（現況篇）、基本計画（計画篇十ヶ年間）、実施計画（計画篇五ヶ年間）と三段階に分れております。

第一篇の現況篇の調整については各種統計、資料、文献及び学識経験者の意見等が必要となります。そのため、調査機関として「新入善町建設計画調整事務局」を設け、専任職員を置き専門的にこれに当らしめると同時に、近く「新入善町建設審議会」を設置し、相併行して建設綜合開発計画を樹立したい考えであります。

前にも述べたように、このしごとの性格からして、単に事務局職員のみに委ねるべきものでなく、町民各位はもちろん、関係機関や学識経験者などの御協力にまたねばなりません。そのため、必要に応じ、職員を派遣して、調査に当らせたいと思います。その節は特別の御高配と御指導を賜わりますよう深くお願い申しあげます。

なお、参考として計画中第一篇基本調査（現況篇）の調整の概要及び事務局の機構につき次のようにお伝えします。

新入善町建設計画 調整事務局のしごと

▲事務局の機構

局長　清田助役
次長　竹内助役
担当課長　本田財政課長
局員　上浦総務係長
　坂東財政係長
　水野産業課書記
　上田税務課書記

▲調査の概要・事務分担

・地勢、気象等（上浦）
　地形　面積
　気象　地質
　災害
・人口・世帯数（上浦）
　人口・世帯数の推移
　年令別人口構成
　人口動態
　労働力人口
　産業別就業人口
・資源の分布状況（坂東）
　水資源
　土地資源
　地下資源
・生産・所得・消費等の状況（上田）
　産業別就業人口構成
　産業別生産額
　産業別生産所得
　分配所得
　個人所得
　個人支出
・産業の構成（水野）
㈠農業
　農家世帯数・農家人口
　農地
　農業用水
　農業生産額
　農業慣行
　農業用資材・農器具
　農業経営
　農村工業
　農産加工
　農業協同組合の状況
　農業共済組合の状況
　農業以外の事業による農家人口の吸収状況
　農家二、三男の状況
　農業経営上の問題点に関する世論調査
㈡畜産業
　飼養農家数・飼養頭数
　畜産施設の状況
　飼料
　畜産物の生産高
㈢養蚕業
㈣林業
㈤水産業
　漁業経営
　漁船保有の状況
　漁業施設の状況
　水産増殖施設
　水産用原材料購入状況
　生産高
　魚市場の状況
　水産加工
　漁船保険加入状況
　漁業権の状況
　水産業協同組合の状況
㈥工業
　工業発展の過程
　業種別構造及び生産額
　規模別構造及び生産額
　主原料副原料消費状況
　工業の公害状況
㈦商業
　業種別構造及び販売高
　規模別構造及び売上高
㈧その他の産業
㈨各業種間にわたる物資の流動状況
　農林水産物生産販売状況
　工業製品その他主要雑貨の購買・販売状況
・治山・治水（水野）
　河川別勾配等の状況
　河川別災害状況
　要河川改修の状況
　砂防施設
　荒廃地
　海岸施設
・水利（水野）
・交通（坂東）
　道路及び橋りょう
　鉄道
　港湾
・運輸及び通信（上浦）
　貨物輸送の状況
　物資流動状況
　旅客輸送の状況
　主要駅定期乗降客数
　通信
・都市計画（上浦）
　市街地の現況
　連絡幹線街路
　都市水利施設
　公園緑地
・観光（水野）
・住宅（坂東）
　住宅施設の状況
　住宅需給状況
　住宅不足の状況
　所有関係別量数
　公営住宅等建築戸数
・教育（坂東）
　幼児教育
　小学校及び中学校
　高等学校
　社会教育
　保健体育
・民生（上田）
　生活保護
　児童及び母子福祉
　国民健康保険事業
　社会保険事業
　失業及び失業対策
・衛生（上田）
　出生率及び死亡率
　人工妊娠中絶及び死産
　結核及び法定伝染病の罹患率
　医療機関
　飲料水源別利用状況
　上水道及び簡易水道施設状況
　下水道
　その他
・生活改善（坂東）
　食生活
　農繁期対策
　住及び衣生活
　生活環境
　その他
・消防（上浦）
　消防職員及び団員
　消防施設
　火災状況
・行政（上浦）
　行政機構
　支所・出張所の設置状況
　施設の状況
　職員の配置状況
　職員の給与
・財政（坂東）
　一般会計
　特別会計
　市町村税
　税の負担状況
　財源の構成
　市町村債
・金融（上田）
　金融機関別預貯金額
　金融機関別貸出先別貸出高
　農漁家の一世帯平均預金及び借入金

海へ入るときの守るべき箇所

一、泳ぐ前には準備運動を充分しましょう
一、必ず年上のひとと二人以上で泳ぎましょう
一、長い水浴はやめ、時々休みましょう
一、おぼれるまねは絶対にやめましょう
一、溺れる者を見つけたら竹や木などの長いものを利用して岸から助けるか手にあまるときは大声で附近の人を呼びましょう

水上安全法の講習会

七月十四日から十六日まで三日間、上飯野地内温水溜池（黒部大橋の上流二〇〇m）で、下新川社会福祉事務所主催水上安全法の講習が行われた。（第二日目から田中の浜に変更）

この講習は、溺れたものを救助する技術を習得させるもので、町職員、教職員青年団、婦人会など約五十名を対象に行われた。

講師は、日赤富山支部の堀井一郎氏

▲講習項目
1　溺れ者を運ぶ方法
2　水泳けいれんのおきた場合の処置
3　板その他を利用する溺者救助法
4　水中脱衣法
5　人口呼吸

なお、この講習を受け、テストに合格したものに対しては、日本赤十字社から「水難救助員」資格が与えられることになっている。

学童の生活指導

教護連盟で協議

夏休みは児童生徒にとって何よりもうれしい期間である。先生の目から離れた自由な世界は楽しいものに相違ないが、学習態度をそこねるのもまたこの時期である。

入善町の高、中、小各校の校長先生や補導主任の先生たち、それに警察も加わって作っている入善町学校教護連盟では、七月十六日午後二時から入善小学校に集まり、今年は特に各校PTA代表や児童委員、保護司の代表を顧問として加わってもらい、総会を開いて

一、夏休み中の児童生徒の生活指導について
二、不良化防止対策について

の二大項目について協議を行った。

申し合せの主なもの

・夏休み中入善図書館の書物を貸し出してもらうよう図書館に懇請する
・中学校下ごとに午前九時まで或は十時、十二時まで外出しない時間（勉強の時間）を定める
・夜間外出の制限時間を晩九時までとし、サイレンを鳴らしてもろう（新屋、小摺戸地区等では五時頃遊び引揚げの合図としてサイレンを鳴らしてもろうようにしたい意向）盆踊りの晩だけは十一時までとし、会場のマイクで通告してもろう
・水泳の危険区域に標識をあげたい
・防火・防犯の意識を高める。（花火に注意すること。近頃聖火遊びがはやっているが、止めさせたい。）
・街路で遊ばないよう教護連盟の名で、町に子供の遊び場—空地の設定を都市計画におり込んでもろうよう陳情する
・非行為の学童に対しては、先生方は任地いかがを問わず注意を与える。
・同級会や同窓会に酒、タバコをのまぬよう自戒させる

印紙税のしおり

印紙税は、課税されるべき証書及び帳簿に対して、所定の税額に相当する収入印紙を自分ではりつけていただくことになっております。

印紙税は、知らなくて納めなかった場合でも処分を受けることになっております。

印紙税についての御質問は、もよりの税務署間税課か国税局消費税課にお問合わせ下さい。なお、御質問の際はできるだけ「ひな型」を御持参下さるようお願い致します。

印紙税額は、財産権の創設、移転、変更又は消滅を証明することを目的として作成された証書、帳簿及び財産権に関する追認又は承認を証明すべき証書のその種類や金額によってちがう場合が多いので、ほんの一般普通のものだけについてお知らせします。

・物品切手
　五十円未満　非課税
　百円以内のもの　六円
　百円を越えるものは百円またはその端数ごとに　六円
・委任状　五円
・預、貯金証書や証券・株券など　十円
・受取書
　三千円未満　非課税
　三千円以上は　十円
　金額が記載してないもの　非課税
　営業に関しないもの　非課税
・預金通帳、貯金通帳、積立通帳　十円
・前号以外の通帳　二十円
・判取帳　二百円

第2回 学校体育祭り

七月三日午前九時半から呉紡グラウンドで第二回入善町学校体育祭が開催された。

当日はつゆ時にはめずらしい好天気だったので、参観者が多数つめかけ、小、中、高四千名の児童、生徒のくりひろげる演技、競技にも力がこもって、なかなか盛会であった。

なお、この大会には東光保育園の子供たちの「子供そうらん節」、入善地区婦人会員の「瑞穂踊り」が加わったことは、全町一体の姿を現わしており好感がもてた。

当日の呼び物のリレー決勝の成績は次のとおり。

△小学校六百米混合継走
　一位　入善小チーム
　二位　飯野　〃
△中学校男千二百米継走
　一位　入善中チーム
　二位　飯野　〃
△中学校女子六百米継走
　一位　黒東中チーム
　二位　入善　〃

小摺戸小学校講堂移築工事はじまる

危険信号の出ていた小摺戸小学校講堂の移築補強工事が、工事請負者柴垣組の手で進められている。

この工事は講堂の位置を約三四m後退させ、更に南側へ約一五m移すとともに危険な箇所の補強するのであるが、総工事費一三五万円を要する。

六月二十六日に入札、七月八日に地鎮祭及び起工式を挙げ、八月中に完成という工程である。

なお、隣接している元の連絡所も同地区で移転するので、校庭は現在の倍くらいに広くなるのである。

汽車の窓辺と小便

「汽車の窓辺……」なんだか叙情的、文学的なにおいのすることばであるが下にくさいもののくっついた話。

汽車の旅では、窓べに席を占めて、窓外を走る未知の世界の風景を楽しむことは、だれ人も同じだ。ことに夏の旅は窓からの涼風がたよりだ。

ところが、この窓ぎわはくせ物だ。いつぞや汽車でWCを使った時の小水の行くえを調べることになり、WCから小水の身代りに赤インクで染めた水を流してみたことがある。皆さん、その結果はどうなったと思しめすか……。窓べの客の白いシャツが、見事赤々と染まったそうです。

ともしび

戦いにおいて、一人が千人に打勝つこともある。しかし、自己に打勝つ者こそ、最も偉大なる勝利者である。

経験は一ばんいい教師である。ただ授業料が高すぎるのだ。

カーライル

養殖に岩石を投入

木の根・田中浦わかめ豊富

あまり世間に知られていないが、木の根浦、田中浦は比較的遠浅で、わかめ、てんぐさなどが豊富に密生しており、「あわび」や「かき」も多い。毎年五月のわかめの採取期になると、魚津市道下の「あま」たちが地元の許しを得、十数名隊をなして採取に来る。わかめ、てんぐさの収穫高はいずれも数百万円に上っているが、その増殖を図れば年額合計二千万円もの生産をあげ得るという見込みである。

国では、浅海漁業発展のため国・府県が各1/3残り1/3は地元負担という形で補助し育成しているので、本町浅海地区にも増殖を行うことになった。

この事業は、浅海に藻のつきやすい岩石を投入するだけでよいのである。本町では五か年計画で行い、本年度の事業量は三十万円である。この経費は、国・県の補助金は各十万円、町支出が五万円、受益者負担が五万円の割で支出される。

投入する岩石は、面のあらいもので、一個三、四十貫のものを一千個投入する予定だという。

投入時期は、七月下旬から八月にかけてが良いといわれている。

ここのわかめは質が良いので、この事業の将来に大きな期待が持てるのであるが、採取方法、製造方法の研究や技術の習得が今後の課題として残る問題である

（わかめを海岸に干しているところ）

ふえるドロボウ　ねろう無戸締り

およそ一万一千件――。これが本県の昨年の刑法犯罪で、戦後の最高記録となっています。

そのうち六割がどろぼうです。とりわけ忍び込み、あき巣など屋内に侵入して盗みを働くどろぼうの場合だと被害者のちょっとした不注意から災難にかかっている場合が非常に多いのです。

どろぼうにしてみても、だれかに見つかれば大変だという恐ろしさがあるから少しでもはやく盗みだしたいという気持が強いので、はいりやすいところをさがし廻るのが普通です。だから必ずといってよい位出入口をねらう訳です。表出入口はどうか、勝手口はどうか、順々に忍び込めるような出入口はないかと探りを入れてみるということですあたかもこれを裏書きするかのように昨年の被害状況をみると、被害の七割余りが出入口から侵入されています。そして表出入口からの侵入が一番多く、ついで勝手口、横出入口、その他の出入口の順となっています。ついでねらわれるところは、窓のあるところ、たとえば勝手口、便所窓、二階窓などですが、窓から侵入されたものが一割余りもあります。ところが出入口といえば、だれが考えてみても当然戸締りの設備が十分できているはずであるのにどうしてこんなところからはいられるのが一番多いのでしょうが。

また、どんな立派な設備ができていても、時たまそのよしあしを調べなかったり、戸締りがちょっとも守られなければ、設備は無いと同じです。したがって戸締りの工夫とともに設備がこわれれば、すぐ取替えてください。そしてできるだけ主婦の方が全責任を持たれて戸締りを守っていただくことが最も大切です。

つぎにかぎの取付けについての注意事項をあげたから参考にして下さい。

それは引戸や、引違いのガラス戸が差込みかぎ一本だけに頼っているものが多いということです。

この差込みかぎは、少し古くなるとらネジの部分が磨滅してきます。またその位置がまん中に取付けてありそのためにドライバー等を戸の合せ目に差し込んでちょっとこじるとはずれてしまったり、ガラスをライター等で焼切ったり、こわしたりして手を差し込み、かぎを簡単にあけるなどするから、差込みかぎ一本に頼ることは危険です。つとめて出入口や勝手窓、便所窓、風呂場の窓等には二つ以上のかぎを取付けたいものです。

（入警）

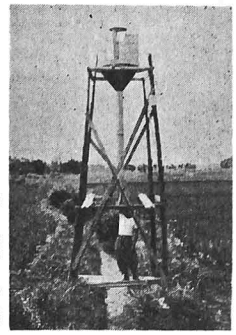

（春日に設けてある螢光燈）

泣落しの新手サギ

涙を流して金をだまし　とるこんな手口に御注意

本年春ころから朝日町入善町に一見四十才くらいの貴婦人が現れ、涙を流して金をだまし取っております

「夫は先ごろ突然病気で倒れて入院しました。それで入院や手術代に二万円ほどのまとまった金がどうしてもいるので、つい最近五万円で作ったばかりの娘の晴着を持って来ました。これをかたに置きますから〇〇日まで金二万円ばかり貸していただきたい。その日に会社から月給があたるから必ず持って参ります。」と、言葉巧みに二万円をだまし取って行きました。

金を貸した人は、初めすっかりその婦人を信用していたが、いつまでたっても現れないので不審に思い、預った着物を店屋へ持って行き、調べてもらいましたところが、なんと一枚六、七百円程度のごくわるい品物であることがわかり、びっくりして警察署へ届けて来られました。

警察では、人相・衣服等をたよりに調べておりますと、これと似かよった手口で本年春先から今まで数件も被害が出てきました。被害者は何れもあんなりっぱな婦人が？と、本当に致しませんでした。しがし、本当にだまされたのですから仕方がありません。

これは泣落し戦術と申して、被害者の同情を買い、金をだましとる手口の一つです。こんな口実に乗らないようお互に注意いたしましょう。

（入警）

黒ちんぞう発生

横山地区海岸ぞい　赤信號

横山地区海岸ぞいに「黒ちんぞう」が発生し、稲作に恐慌を与えている。

「黒ちんぞう」の発生地域は、春日の松林を中心に海岸ぞいに春日、古黒部、横山、八幡に及んでいる。春日では早速螢光燈による防除方法を講じているが「黒ちんぞう」の被害は軽微で、蔓延のおそれがなさそうである。

夏は忘れ物の季節　遺失物法変る

梅雨の季節から忘れ物、落し物が目立ってふえてくる。これらの遺失物の処置は明治三十二年制定の遺失物法に基いているが、今度六十年ぶりに合理的な改正が行われ、七月一日から施行された。

1　拾い物を届け出たが、一年たっても持ち主の判らない場合は拾得者のものになる今までの規定が改正法では公告後六か月以内となる。これは今までの経験によると持ち主のわかったものは一か月以内が九一%、三か月以内には九九%、六か月以内には殆ど一〇〇%になり、あとは何年待っても持ち主の出る見込みがないため従来の期間を半分に短縮するわけである。

2　船車や建築物内（デパート等）で他人の物を拾っても今までは拾い主に権利がなく、持ち主のわからない時は船車や建築物の占有者が拾得することになっていたが、今後はこんな場所でも拾って届けた人の物になる。（但し届け主がその権利を放棄するか、二十四時間以上たってから届けた場合は占有者の物になる）

3　船車、建築物内の拾得物は警察側が引渡しを受け、これを一括保存していたものが、今後は保管能力のある特定法人の場合警察へ届出るだけで現物はそこに保存することになった。落し主の探しあてる便宜を考え合せたもの。

4　昨年中に東京都内で、「落した、忘れた」という届出は件数二十四万四千七百件、現金二億八千八百九十四万円、物品四十四万八千八百件、これに対し「拾った」という届出は件数五十万件で二倍以上、また現金一億二千五百六十万円、物品七十一万二千件で、現金は半分足らずであるが、品物は一倍半もあり、届けもしないであきらめてしまった人がいかに多いかがうかがわれる。

5　また、本人に返還されたものは件数三万九千件で、現金が七千四百四十四万円、物品が十三万二千六百点である。

6　このように雨期から夏季にかけては暑さのせいで忘れ物、落し物がふえてくるので、名前の書ける持物には住所氏名を記入し、金入れのような物には名刺を入れておくなど、万一の場合に備え、落してもすぐあきらめないで必ず警察に届け出ること。

犬を飼っている方へ

県飼犬取締条例の制定

富山県飼犬取締条例が制定され、八月一日から実施されることとなった。犬を飼っている方は、放し飼いなどしないよう充分注意していただきたい。

主な注意事項

飼犬が人をかんだ場合は犬の所有者等は、すみやかに所轄の保健所長に届け出なければならない

また、かんだ日から少くとも二週間確実にその犬に口輪をつけておかなければならない、

知事は、人に害を加えるおそれのある犬の所有者等に対し、飼犬をけい留し、口輪をつけ、又はおりに入れる等の措置を講ずることを命ずることができる。

以上の規定による措置命令に従わなかった者は五千円以下の罰金又は拘留若しくは科料に処せられる。

町職員異動

任上原診療所長　島田久徳（富山日赤病院より）

任横山保育所（椚山）保母　森島満智子

任椚山保育所（吉原）仝　込尾和子

任吉原保育所（飯野）雇　目沢ミサ子

退上原診療所長　広野進（軽井沢診療所長に転出）

退小摺戸診療所保健婦　若狭富子

退横山保育所保母　奥田あや

区長の異動

（四月一日付）

新屋一区西　岡本周次

〃　中　高島源次

〃　一区上　寺崎喜代司

入善図書館新着図書

書名	著者名
酒宴	吉田健一
大衆のエネルギー	花田清輝
なないろの筆	李家正文
癖のある随筆	長沼弘毅
成功の信念十着想	豊沢豊雄
アイデイアー	遠藤健一
紀元節―日本の祝祭日―	
歴史教育者協議会	
日本民族の起源	岡正雄
日本の景観	辻村太郎
山の絵日記	串田孫一
人間、この劇的なもの	福田恒存
子どもに聞かせたい	
とっておきの話	阿部知二
東京で儲けた私	村雨退二郎
山に闘う	安川茂雄
職業と階層	尾高邦雄
鳩山一郎回顧録	鳩山一郎
今だから話そう	河野一郎
生と死と愛	南亮三郎
娘の縁談	河盛好蔵
夫婦	石垣綾子
学閥	桝田隆治
暗い廊下	尾形半
吾子は泥棒	吉村勢一
牧野富太郎自叙伝	牧野富太郎
原色日本魚類図鑑	蒲原稔治
原色日本鳥類図鑑	小林桂助
図解畜産	末保憲三
図解作物	阿野三郎
蔬菜の特殊栽培	
農業技術教育研究会	
稲と蔬菜のビニール	
栽培法	東京教育大学
農用発動機要説	
日本学校農業クラブ連盟	
裸の王様	開高健
夜の鶴	石川達三
春の飛行	曽野綾子
悪童	今東光

むし歯の知識

皆さんの中にむし歯のいたみを全く経験したことのない人が何人おられるでしょうか。日本人の約七割はむし歯があり、しかも一人五～六本もっていることが調査の結果わかりました。特に五歳～九歳までが多く九割近くもの子供たちがむし歯におかされています。

むし歯にもいろいろの程度があります。はじめはうす黒いみぞやしみのようなものが歯にみられるだけで何のいたみもありません。

これは、歯の一番外側のほうろう質の部分のみがおかされているのです。

次は、さらにその内側の象牙質という所をおかします。この場所は、もう歯ずい（歯のしん）にすぐ接していますので、冷いもの、熱いもの、甘いもの、すっぱいものなどで、しげきされて、ときどき痛くなりますが、すぐ痛みはとれてしまいます。食物をぐっとかんだとき非常ないたさを覚えるのもこの時期です。

さらに進むと、血管や神経がぎっしりつまっている歯髄がおかされ、次第にうみをもって腐ってきますが、この時期はずきずきと耐えられない痛さに悩まされる時です。

歯ずいが全部やられてしまうと、いたみがなくなりますが、今度は歯の根本にうみがたまったりなどいやことがおこってきます。

むし歯は、このようにかかっている人々を困らすだけでなく、口のいやなにおいなどのために他人にも不愉快な思いをさせたりします。

一番大切なのはもちろん予防です。毎日よく歯を磨くことと、むし歯の早期発見、早期治療が極めて大切です。

生活改善

お風呂は天日で

金とひまのかからぬ、太陽熱利用の風呂が小摺戸地区にはやっている。

この、ロハではいれる風呂の原理は、いと簡単だ。トタンの浅い箱に水を張っておき、天日でぬくめるだけのこと。

まず、トタンで三尺に六尺深さ六寸といった程度の箱を作り、箱の内外を黒ペンキでぬる。これを風当りの少い、日のよく当る小屋根に据え、これにビニール張りの障子のふたをする。

この箱の底と、水道のカランとをビニールパイプでつなぎ、箱の上部から風呂へパイプで温水を導くようにする。（箱を据える高さはカランの水が箱に上るまでの高さ）

この太陽熱利用の風呂を考え出したのは、小摺戸の小林直助さん（24）であるが、兄さんの小林与蔵さん（56）のお話ではこうだ。

設備全体の費用は二千円（箱の大きさは二尺五寸に五尺 深さ六寸）、一石～一石二斗の水を張る。晴れた日は四十度以上の熱さになる。曇った日でも三十度くらいになり、一焚きすれば、風呂に入れる。農家では忙しい時風呂を沸かす手間がはぶけるほか、燃料の助かることであり、大いに奨励すべきだと思う。

しかし、冬は雪が積もるので、その期間は屋根から箱をおろして使われないし、また、実際の問題としては、野ら仕事の終るのは、日の暮れてからであるから、そのころはお湯が幾分さめているという能書どおりにはゆかないところもある。

小摺戸部落では、台所、風呂場の改善が進んでいるが、これと相まってこの太陽熱利用風呂が相当普及している。現在約二十戸でやっているが、近くやろうと心掛けているものも多い。

このように創意工夫によって、少しでもムダをなくし、生活の合理化をする姿こそ、本当の生活改善であり、文化生活の建設といえよう。

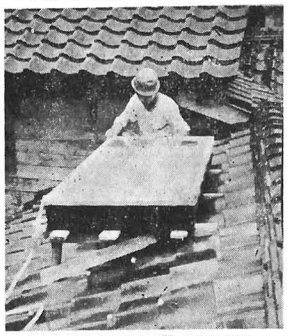

（小林与蔵さん方の太陽熱利用設備）

新屋に共同育雛所

四千羽の育雛に成功

新屋共同育雛（スウ）所が黒東中学校の東側に建てられた。

これを建てた組合は、初生雛を買い入れ、共同で四十日雛～六十日雛に育て上げて、組合員や一般の希望者にわけるほか、組合員相互の養雞研究を進めるというねらいがあり、雞卵の合同出荷や飼料の共同購入をするという養雞センターの性格を持っている。

この育雛組合は、寺崎元貞氏（55）を組合長とし、組合員総数三十八名、組合員中から八名の運営委員を選定し、組合長及び運営委員が輪番で育雛の業務に当っている。

育雛所の建設には組合員一人平均二千六百円を出資し農協借入金三十万円、県補助二十四万円をもって建設費に当てたがなお、そのほかに組合員がそれぞれ年百円の会費を出し合って運営費などに当てている。

育雛所の規模は、三間に約七間の二十坪、近代的な設備がしてあり、二月から始めて五月まで五回、四千羽の育雛を行ったが、成績は上々で非常に評判が良い。

この事業を発起した組合長の寺崎氏は、一町七反余を耕作している篤農家である。自家でも以前から三百羽前後の養雞を続けているが、養雞の知識や技術を普及させ養雞農村を作りあげ、共同の力で経済界の変動などにおびえないようにしたいという念願から、同志に呼びかけてこの組合を作ったのである。

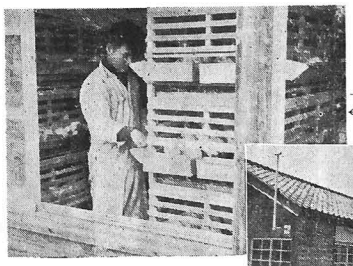

←育雛室
↓育雛場全景

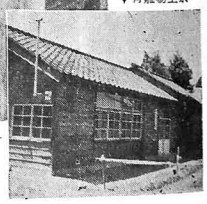

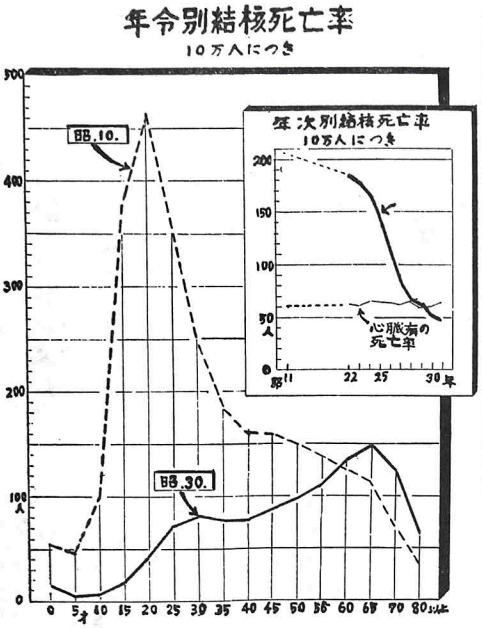

年令別結核死亡率

10万人につき

結核の死亡者減る

わが国における結核による死亡者数は、戦前の昭和十一年には十四万人から同十七年には十六万人へと増加してきたが、戦後著しい減少の傾向をたどり、同二十六年以来は十万人を割り、同三十一年には四万三千人（昭和十七年の約1/4）にまで激減した。こうした著しい減少は肺炎及び気管支炎・胃炎・腸炎等による死亡数にも見られる。しかし、一方、心臓の疾患による死亡者のようにあまり変化のないものもある。

最近の結核による死亡は激減してきたことは事実だがすべての年令層について激減したのではない。結核による死亡率を年令別に見ると最も激減しているのは、一〇～二四才の青少年層である。殊に一五才～一九才の年令層では実に昭和十年ころの1/20にまで下っている。しかるに高年令層になるにつれてその減少率が少くなり、六十才以上の老人層では却って増加している傾向にあることは注目すべき点である。

（写真公報より）

「引揚者」國庫債券の担保貸付借入申込みができます。希望者は役場の民生課へおいて下さい。

新屋校へテレビ寄贈

近く新屋小学校にテレビが据え付けられる。

これは、新屋、海道清太氏（55）が学童の視聴覚教育に資するため十万円を寄附なさったもので、受像機は東芝の十七インチ型の優秀なものである。

これで、町内の学校でテレビをもつものは、上原、飯野、新屋、の各小学校、飯野中学校の四校となるわけである。

入善青級表彰さる

入善青年学級は七月一日日本放送協会から表彰を受けた。

今回行われた表彰は、NHK中部地区（名古屋管内）で四ヶ所の青年学級を表彰したのであるが、昨年來NHKの指定学級として研究し活動したことが認められたためである。

感謝状

入善青年学級殿

貴学級はNHK「青年学級の友へ」研究委嘱学級としてその聴取並びに利用にあたり終始熱意をもって協力されわが国放送教育の進歩向上に寄與された業績はまことに大でありますよってここに感謝の意を表します

七月一日

日本放送協会

主な食品の目方

（いずれも大体の目方）

白米	一合	150g
大麦（精麦）	一合	120g
小麦（粉）	一合	110g
コッペパン	一個	94g
アンパン	一個	75g
大豆	一合	125g
味噌（御飯茶碗一パイ）		200g
トーフ	一丁	1,150g
青菜	一把	100g
キウリ	一本	300g
リンゴ	一個	200g
サバ（中肉ノミ）	一匹	500～900g
イカ（生）	一匹	200～260g
フクラギ（塩モノ）	一匹	1,000g
肉	百匁	375g
牛乳（中味）	一本	180g
卵	一個	75g
イワシ	一匹	50g
サンマ	一匹	120g
カレー（中）	一匹	200g
ニボシ	一個	2g
スルメ	一枚	80g
魚切身（大）	一切	100g
〃（普）	〃	70g
油	一合	160g
アジ（中肉ノミ）	一匹	70g

メートル法物語

案出までのいきさつ

メートル法が世界各国に用いられようとしていますがメートル法にはどの国の計量法よりも合理的で、都合のよい点があるからです。

どの国の計量単位でもそれぞれよりどころがあるようです。一尺というわが国の長さの単位は、大人が兩手を伸した長さ、一尋（ヒロ）を六等分した長さをもとにし、一合は兩手を合わせて、その中にものをいっぱい入れた量だということです。また、ヤード・ポント法の一フィートは、足の裏の長さをもとにしたといいます。たとい単位の起源はよいとしても六尺で一間とか十二インチで一フィートとかいうのでは、科学的合理的とはいえず、不便が多いのです。

メートル法はこうしてできた

メートルとキログラムの単位の起源は、今から百六十八年前の一七九〇年のフランスにまでさかのぼらねばなりません。当時のフランスは、革命が起きて、混乱していたころで、計量単位も乱雑になり、不統一になって、それがまた社会秩序のみだれる原因となっていました。そこで、一七九〇年にタレーランという政治家が計量単位の統一問題を取り上げ国会に提案しました。その提案内容は、自然物を原器とした永久不変の単位をつくり、それを基礎とした単位系を組立てる。そうすればその単位は独りフランスのみならず全世界で採用されるようになるであろう。この仕事はフランスだけのものとせず、外国学界の協力を得ねばならない――。というわけで最初から全世界に普及することを望んでいたのです。

この提案が国会で可決され、フランスの科学学士院に依頼して作らせたのがメートル法の発端です。

科学学士院では七人の科学者がこれに当り、いろいろ研究のすえ、

・単位の組み立ては十進法とする

・地球の子午線の四千万分の一の長さを一メートルとする

ということにし、ある地点の子午線の間を実測しました。また質量（目方）の単位については、水の最大密量をもっている温度において、単位をきめることにしたのです。

この子午線間の距離を測る仕事には、革命のどさくさ中でもあり、七年もの歳月を費し、非常な苦心を重ねたということです。

この原案が出来上って、国会に報告され、議決され法律として公布されたのは一七九九年十二月です。

このようにして定められたメートル法のことですから、メートル法に優る計量単位は、どこの国にもないわけです。

われわれは、フランスの払った苦心を思えば、メートル法に切りかえる苦心くらいはがまんすべきでないでしょうか。

新語教室

ジャーナリスム　新聞・雑誌業
ジャーナリスト　記者
シャンソン　小粋な歌謡曲
スタッフ　幕僚、新聞編集要員、映画製作要員、顔ぶれ
スポンサー　主催者、商業放送番組の広告主
ストリップ　皮をむくこと、衣服をぬぐこと、ストリップ・ショーのことはだか
ヌード　運動競技・選挙などの場合、力量不明の競争者
ダーク・ホース　思いがけない優勝候補をいう
デスカッション　討論
トーナメント　勝抜戦

あとがき

▼合併五周年と、本紙通算五十号の記念の月、十月を迎えるに当り、記念行事として町報を全部そろえて保存しておられる方に記念品を贈呈する計画であります。

▼これを機会に町報は保存致しましょう。

▼金文字入りの町報表紙を作りました。希望者は金六十円を添え、教育委員会中田宛申込み下さい。