入善町報

発行所 入善町役場
編集発行 責任者 寺崎清作
印刷所 池原印刷所
定価1部5円

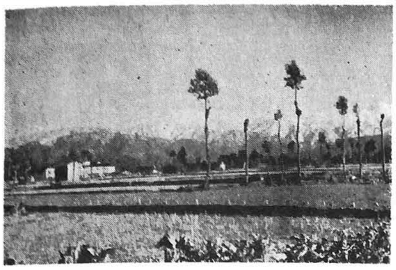

初化粧の山なみ

…青少年に刃物を持たせぬ運動…

弱い者ほど持ちたがる

青少年と刃物の問題は、むろん、いまにはじまったことではないが、持っていると、前後の見さかいもなく、いきなりズブリとやってしまうちかごろの傾向に、おとなたちがびっくりしているといえよう

青少年問題協議会・入善警察署

青少年の乱行と青少年をとりまく有害環境の問題を中心に青少年問題は、日本によらず世界各国を通じて最も重大な社会問題の一つとなっております。

最近特異な現象として刃物等による事故が続発する傾向にありますので、こんど「刃物を持たない運動」を地域ぐるみの活動として展開することになりました。運動の要旨は次のとおりでお互い事故防止に一役をかい、事故の絶滅を図りたいものです。

新たに発見した刀剣などは、警察え提出して、登録や許可の手続きをしましょう

青少年に刃物を持たない習慣をつけるため、次のことを心がけましょう

◇家庭では

1 外出のとき、とくに通学通勤の際は、刃物の持ち歩きはやめる

2 正当な理由で刃物を運ぶときは、ケース、袋などに入れる

3 家庭の刃物は、人目につかないところにしまつする

◇学校では

鉛筆けずり器や工作用具を備えつけ、とくに工作用具のしまつを厳重にする。

◇職場では

資材、工具類のしまつを厳重にし、刃物などをひそかに作らせない。

◇金物屋などでは

日常生活に必要のない、飛出しナイフやあいくちのようなものは、できるだけ取り扱わない。

かいせつ

あなたは　婦人相談所や葉月寮を　ご存じでしょうか？

まじめに自立したい婦人で、保護または更生することが必要と認められる人に立派な社会人となっていただくよう、職業の補導や日常生活のしつけなどいろいろお世話するところです。

入寮できる女子は…どんな人か…

・家庭環境が悪くて家庭に居ることがよくない人
・家がない人や親身になって相談する相手がない人
・居住地に居づらい人や郷里に帰えれない人
・まじめに生業につきたい人
・技術を身につけて就職したいが経済が許さないかまたは近くによい職場がない人
・家出したり、肉親に見放されたりして正常な社会生活ができない人

葉月寮の生活はどんな内容か

入寮期間は大体一年以内ですが、本人の希望や就職のようすによっては、一、二ヶ月の短期間でもよいのです。日常生活は普通の家庭と同じように、和やかなふん囲気の中で、教養を身につけ仕事に励むかたわら技術を修得して、立派な社会人として、ひとり立ちが出来るよう希望にあふれた共同生活をするのです。

食事はもちろん、寝具、日用品、被服等も無料で支給され、病気の場合は無料で治療もできます。

娯楽としてはテレビ、ラジオ、新聞雑誌、スポーツ用具等が備え付けてあります。

就職したい人には本人に適した職場をさがしてお世話をします。

この施設は「富山市西田地方長割」にあります。入所したい方は役場民生課にお申込みください。

かいせつ

国民年金

加入届はお済みですか

届出がないと福祉年金ももらえなくなります

ただいま国民年金（拠出制）の加入届を受けつけています。必ず入らねばならない方でまだ届の済んでいない方は至急印かんを持って役場に届出てください。（20才から49才までの人）

万一届出がない場合は、保険料の納付に関係なく拠出制国民年金は勿論のこと次の福祉年金（保険料を納めなくて貰う年金）が生涯もらえなくなり、とり返しのつかない不幸を見ることになります。

疑問の点は役場係員にお尋ねください。

① 明年四月以降のケガに対し傷害福祉年金が生涯支給されない。

② 夫と死別しても母子福祉年金が支給されない。

③ 70才から支給される老令福祉年金がもらえない

なお、保険料（月額百円または百五十円）を納めることが困難な方は申し出により免除されます。

日本人の…　…寿命のびる

日本人は次第に長寿となっています。厚生省統計調査部の34年簡易生命表によると男子平均寿命は65.2年、女子は69.9年となっていて、前年の調査に比し男子0.2年、女子0.3年のびています。

世界の最高はノルウエーで男子71.1年、女子74.7年で、日本人もAクラスの文明国に迫っています。インドは男子32.4年、女子31.6年で相当低いです。

日本の平均寿命は戦前は40年代を上下していましたが戦争中に激減し、戦後20年には男子23.9年、女子39.5年と最低におちました。ところが、22年には50年台にのび、26年には60年台、そしてさらに70年台の大台え進もうとしているわけです。

スポット　県の収入証紙

新しい図案で発行

いままで県の発行しておりました収入証紙の種類は1円、5円、10円、50円、100円、1000円の7種類でありましたが、こんど皆さま方の便宜を考えて、さらに200円、300円の2種類を増やすとともに、新しい図案で11月1日から発行されています。それで、いままでの古い証紙の手持ちの方は、次のことを注意して使用してください。

1 古い証紙は36年3月31日までに使用してください。
2 古い証紙の手持ちの方は、36年3月31日までに売さばき所で新らしい収入証紙と交換できます
3 古い収入証紙は、36年4月1日から無効となります。

農村公衆電話の新設

12月25日までに申請を

電信電話公社では、31年度より農山漁村の僻地地帯に農村公衆電話の設置普及にのり出し、好評を拍しております。本町にあっても10月末現在で13部落が架設済みで3部落が計画決定しております。こんど、公社では、従来申請条件戸数50～80戸であったのを20戸以上に引き下げ一挙に無電話部落解消を計り、37年度からこの普及を中止したいと云っております。

次の申請条件に該当する部落で未申請の場合は、ぜひ架設申請されることをおすすめします。

1 部落戸数　20戸以上
2 隣接電話との巨離　1.000米
3 架設適地は大体部落の中心地点で店舗など人の絶えない所
4 架設費　全額公社負担
5 維持費　月額1・150円は設置者負担(外に市外通話料を含む)
6 申請期間　12月25日まで

詳細は町産業課えお問い合せを。

町税の調定額

（単位千円）

税目	調定額
普通税	115.034
法定普通税	115.034
① 市町村民税	45.740
② 固定資産税	56.074
③ 軽自動車税	1.142
④ たばこ消費税	4.425
⑤ 電気ガス税	7.641
旧法による税収入	12
合計	115.034
国民健康保険税	18.330

35年11月末日調

納税は日掛け月掛け心掛け

町税完納で健全な町政

町才入の大半を占める町税が34年度決算で97％収納の好成績を収めたことは、町民各位のご協力によるものです。11月末における町税の調定額は別表のとおりで、昨年同期に比べて健全な伸びを示しています。

この調定額の収納率いかんにより町の行なう各種事業の成否が左右されるわけですから、納期内に進んで納税されるようお願いします。

（注）固定資産税のうち三五〇万円は交納付金。旧法による税収入とは自転車、荷車税。

12月は 固定資産税第3期 保険税第4期 **の納期**

議会メモ

◇11月18日（金）
産業建設委員協議会
・35年度農業水利事業
・町道青島神林線改良工事請負契約の件
・町道小摺戸墓木線馬橋改良の件
・コンクリ畦畔の件
・舟見山町有地の造林

◇12月2日（金）
厚生委員協議会
・し尿処理施設の件
・町営住宅管理条例の一部改正の件
・直営診療所運営の件

☆ 歳末たすけあい運動 ☆

一品もちより ………（1日～31日）

「せんたくしていただいたら一枚といわず半分さしあげます」

入善町風土記

…第73回…

川神様と開拓者達

竹内慎一郎

天正年間（三八五年程前）上杉謙信が越中え侵入した折、たまたま黒部川の出水で渡ることができず、福島の野に露営し、福島神社に参拝して神の加護を祈願した。すると神徳大いにあらわれ翌日減水して難なく渡ることができた。よって御礼のため福島神社に白鶏一つがいの名画を奉納した。この白鶏は事ある時は神勅をうけて吉凶を伝えることが度々であったという。

又、宝永年中（二五五年程前）に黒部川が大氾濫したことがあった。当時福島の村人が上流の内山村で筏に乗って水運を利用し、木材運搬に従事していたが、折悪しく大雨が降りしきり物すごい光景であった。その折どこからともなく一人の老翁が現われて、その村人に「今奥山に未曾有の大雨が降っている。一刻（二時間）程の後には必ず大水がおしよせて来るであろう。そなた達は早く用意をととのえて一刻も早く帰りなさい、もしぐずぐずしておくれると大変な禍いが来るぞよ」と告げてかき消すように姿が消えた。村人はあやしみ且つおそれて、すぐ帰途につき、木場付所である新浜港に着いた所、先の老翁が待ちかまえていて「早く、早く、瞬時も早く」と大声で呼んで筏材の陸揚げを助け、陸揚げが終ると同時に大水が一時に押し寄せて来た全く危機一髪という所で危難をまぬがれたのであった。老翁はどこともなく消えうせていた。

村人達は互に奇異の思いで帰宅の後福島神社に参拝した。すると又々例の老翁が現われて「そなた達が今日の危難を免れたことは全く私の言葉を守ったからで誠に満足であるぞよ」と云って、又姿が消えうせた。

村人達は神徳の広大なのに感泣し、臨時祭礼を行って報恩の誠をつくした。その後村人で神のお助けによって危難を救われたものが屢々あって、益々福島神社の祭神に対する信仰の念が増したという。（以上福沢忠命氏旧記）

危難を救ってくれた石を神様として祀った例は浦山新にもある。浦山新の字円地尻にある川神様の御本尊は川の中から出た大石であるという。昔から度々黒部川が氾濫したが、いつもすでにあやういという時でもこの大石の所で水が止ってそこから東側へは侵入しなかった。それで村人達は之は神様が守って下さるにちがいない、この石は神様の化身であろうというので水神として祀ったといわれる。

塞ノ木にも川神様があって御本尊は石であるという。或人の枕神にたったといわれている（入善の伝説―浦田氏）が、やはり水難から村を守ったのかもしれない。

之等の伝説は最初に四十八ヶ瀬の島々に入植した人達が全く命がけであった事を物語るもので、黒部川氾濫の歴史、近年発見された氾濫口締切工事略地図などと結び合わせると、生々しい実感を伴って開拓者達の姿が浮彫りされるのである。黒部川氾濫の記録として残るものをひろうと、天慶年間（一〇二〇年程前）若栗村をおそい、嘉暦年間（六三〇年程前）に石田村を石の田と化し、寛永年間（三三〇年程前）古黒部へ流れた本流が二分し、一支流が西へ流れ浦山村を割って浦山新が分村し、貞享二年（二七五年前）に本流は西の方に移り元禄年間（二七〇年程前）荻生村が全滅して青木村が荻生から分村し、宝永年間（二五五年程前）に入善附近が荒地となり、正徳年間（二四九年程前）若栗村が全滅、一宿新と若栗新が若栗村から分村し、享保十一年（二三四年前）再び入善附近を荒廃させた。

参考文献　黒部川合口用水誌、大路水経、入善由来記、富山県の歴史と文化、越中郷土史、郡史稿大毎新聞「黒部渓谷十八号」その他

新道路交通法の実施

新道路交通法の要点

◇歩く人の守ること

1人はいつも道の右はしを通る

2横断歩道の近くではその横断歩道によってわたる

3車の直前直後は渡らない

歩く人がこれらのきまりを守らないときは、警察官から注意されまた罰をうけます。

◇運転者の守ること

1車は原則として道の中央から左の部分を通る

2車がどうしても歩道に入ったり、また横切らなければならない時は、一時止って歩く人に道をゆずってからにする

3車は道の片側の巾が3米以上ある所では中央寄りを大型、普通、自動三輪などが通り、その左側を自動二輪、軽自動、原動機付自転車が、一番左側の部分を自転車荷車リヤカーなどの順になります

4きめられたスピードの範囲内で走る

5踏切りを渡るときは、必ず止まって安全を確める

6自動車や二種原動機付自転車が交差点を右に廻わるときは内側を廻わる

7狭い道路に駐車するときは、右側に3.5米以上の余地がないと駐車できない

8公安委員会指定の駐車する所でも車の左側に0.5米の余地を残して駐車する

9お酒を飲んで駐車したり疲れや病気などで安全な運転ができないときに車を運転してはならない

◇運転者を雇っている人の守るべきこと

1運転者が交通のきまりをよく守って安全な運転をするように努める

2運転者を時間に拘束したり条件をつけて運転させない

3ドロはね運転をしないように車にドロよけ器をつけるなどの方法をとる

◇道を使う人の守ること

1道を交通以外のことに勝手に使わない

2道で工事や作業をしたり露店屋台店その他工作物などを設けたり、また行事をするときは、警察署長の許可がいります

3許可を受けない工作物や駐車違反の車などの交通の邪魔物は、警察でとり除くことがあります。（費用は所有者負担）

しかし、いくら時代にマッチした交通のきまりができましてもこれを私達が守らなければ、何の役にもたちません。

もっとみんなが人の命の尊さを理解し、ゆずり合いの気持ちをもって交通のきまりを守り、いたましい交通事故による被害をなくすることが大切です。

ー入善警察署交通係ー

農事メモ

…新鮮な家畜飼料…それはサイレージです

農家の家畜飼養上の大きな欠点は、冬期間飼料の絶体量が不足していることです。とかく冬期は稲藁に頼りがちで家畜の発育上、不合理きわまるものです。

いまでは、殆んどの農家には、サイロとサイレージを準備してあります。サイレージとは生鮮な植物を圧縮埋蔵して乳酸醗酵させて作った飼料であり、このサイレージを作るのに埋蔵する容器がサイロです。

サイロ使用の利点

① 新鮮な多汁質飼料を季節に関係なく供給できる

② 冬期飼料としてサイレージは根菜に比べて、はるかに安価にできる

③ 乾燥に比べて労力も少なく天候に左右されない

④ 養分の損失も少くない

⑤ 可食物を大にし飼料としての経済的価値が高い

⑥ 乾燥等に比し、小容積の場所で貯蔵できる

詰込みの注意

① 材料は木質に乏しい生鮮な植物ならなんでもよく、トウモロコシ、レンゲ、青刈エンバク、クローバー、甘藷づるが良い

② 材料は清潔に保つ

③ 水分含量を70%程度にする。水分の多い甘藷づる・レンゲなどは半日天日乾燥してから詰める。

④ 空気を入れないで澱粉質の液汁をださせ醗酵し易くするために材料を1～2寸位に切ってよく踏み込む。とくに周辺部の踏込みが肝要。

⑤ 重石は水分の多いものは軽く、少ないものは重くかける。一例では、直径5尺、深さ8～10尺のサイロでは、甘藷づる・レンゲには約八〇〆、青刈トウモロコシには約一五〇〆の重石が必要。

サイレージの生産量

① 詰込み材料の種類、品質、水質含量などにより異なるが大体7～8割がサイレージとして生産される

② 1立方尺当りのサイレージの重量は、約5〆とみてよいが、材料によって異なり、レンゲ8〆、甘藷づる7〆程度になる

サイレージの給与量

サイレージは、あらゆる家畜飼料に好適であるが、やりすぎはよくない。給与量は、限定して与えるのが望ましく、成畜一日一頭当りの標準は、次のとおり

乳牛4～5〆、和牛3～4〆、馬1.5～2〆、豚0.2～0.4〆、緬羊0.2～0.4〆、山羊0.2～0.4〆鶏10～15匁

給与上の心得

① 姙娠中は、下痢や流産を誘発する恐れがあるから給与量は限定する

② 乳牛に与える場合は、搾乳後に与える方がよい

③ 粗飼料として単用することは慎むべきで、単用の弊害は乳牛以外の家畜に強くあらわれる

正しい量目運動

写真は秤の検査

家畜の貸付

畜産の生産地化をねらい　系統改良にのり出す

町の畜産業の発展と家畜の系統改良により将来の生産地化をねらって、このほど、三五年度畜産振興策として、種畜（乳牛・種豚）の導入が実施されました。

乳牛

名牛の産地で、全国的な先進地石川県（鳥越村）から生後8カ月のマダム系を貸付牛として購買。入善酪農協に貸付し、新屋地区の鬼原勝次氏が飼育しておられます。

名号は不明でありますがマダムの系統が入っていますから今後、町酪農の改良面に大きな効果をあげるものと期待されています。

種豚（中豚ー仔豚ー）

産地は、いずれも神奈川県血統上母・祖母に高等登録があり、神奈川県において一時代を創成し今日の改良面に実績を残しています。

飼育者は青木地区種豚協会（会長松本市郎氏）の西川信吉、野沢一郎氏であります。

西川さんの種豚は、34年9月生れでスイントン　ポーイ　ヒストン　ヤマシタ　7～3号。野沢さんの種豚は、生後6カ月。名号は、ジャミ　スイン　ロビン　ナカザト　1～3号

この2頭の導入により種豚の改良はいうまでもなく、肉豚にあっても高い歩留のものが生産されることでしよう。

ねずみを捕りましょう

1期　11月15日～12月14日

2期　2月15日～3月14日

期間中、捕かくのねずみ一匹に宝くじ（賞品テレビ付）1枚を各農協で引換えします。

◇一人ねずみ一匹捕かく運動◇

エプロンのポケット

☆塩の効用☆

塩はさまざまな形で私達の日常生活に貢献してくれています。化学的な利用や調味料としては別として、あなた方の家庭の台所にある食塩の一つまみでもいろいろと使い道があるものです。

①ご飯をたくとき一つまみの食塩を入れてたくと半にえなどをふせぎ、また外米などの臭みを消します。

②生やさいの消毒には、少しこい食塩水につけておきます。

③きのこ類を食塩水につけておくと、中の小虫をころします。

④わらびやぜんまいをゆでるときは少量の食塩を入れるとやわらかくなります。

⑤かんぴょうは食塩でもんでよく洗ってからゆでると、やわらかく味もよくなります。

⑥たこなどを洗うときには、食塩につけて洗います。

⑦リンゴは、かわをむいたら食塩水につけておくと変色いたしません。

⑧カビの生えたもちは、タワシでカビをとり、二、三時間食塩水につけてから布きんでよく水気をとり、酒につけるかハケでぬらせばカビの臭みがぬけてつやがでてつきたてのもちとかわらないようになります。

ことしの借地料

入善町借地人組合（組合長米沢雅治氏）では、このほど役場会議室で地主側（竹内弥三右ェ門、米沢一氏）と、35年度の借地料について懇談し次のようなことがきめられました。

1　35年の地代は、34年の地代に百分の四を加算

2　呉紡前通りは一率40円

（向う三カ年、年ごとにその差額の1/3宛を加える）

3　第2劇場前通りは、2項と同じく34円とする。

••あなたの姓は••他所にもあります

郵便による諸証明の請求には、本籍地の字名番地など明示してください（戸籍係）

合併により町内の氏姓が六八二という大へんな数になり、郵便による紹介や戸籍の謄抄本などの請求依頼の事務が輻輳するので、このほど管内の氏姓の牽引簿を作りました。

それで、係りとしては、

お願い

管外から郵便で戸籍の謄抄本を請求依頼されるときは請求者の本籍、字、番地、筆頭者氏名、証明などの必要な方の氏名、使用目的などハッキリと表示していただくよう望んでおります。

牽引簿から三校下以上にわたる氏姓をあげますと、

（8校下）松田

（7校下）小林、林

（6校下）大野、金山、西島、野沢、松原、山崎、吉田

（5校下）青木、上田、上野、沢田、高見、田中、南保、中島、中村、西尾、長谷川、前田、水野

（4校下）泉、稲村、川原、金森、小城、清水、杉原、高田、竹内、長田、中林、野田、野口、橋本、橋場、広田、藤田、本田、松島、村田、村上、山田、米田、横田、若島

（3校下）荒田、赤川、石塚、石田、石川、板倉、五十里、今井、上嶋、浦田、岡田、尾山、川瀬、川口、川畑、川畠、上島、上嶋、金沢、水本、小松、島田、島瀬、島尻、島、新村、下田、杉本、杉田、袖野、高畠、高山、竹田、田原、谷、飛田、永田、中田、鍋谷、鍋島、西田、西嶋、新田、野坂、浜田、長谷、坂東、舟川、松井、松本、宮本、森、森下、森田、山下、山本、米沢、吉田、吉沢　おもしろいことには、以上の姓は、大半が入善校下にあることです。

新着図書案内

近代人の疎外	栗田賢三
ジンギスカン	小林高四郎
誤った裁判	上田誠吉
薄明の記憶	熊谷鉄太郎
若き母に語る	村岡花子
投資の手引き	毎日新聞社
政治家の文章	武田泰淳
民主的社会主義	猪木正道
桜子	大仏次郎
孔雀長屋	大仏次郎
風のある道	川端康成
聖なる人々	石坂洋次郎
勇気凛々	源氏鶏太
ある落日	井上靖
告じるうた	室生犀星
男の掟	石原慎太郎
愛の漂泊者	中河與一
私は忘れない	有吉佐和子
謎と秘境物語	黒沼健
白い触手	小田仁二郎
江戸忍法帖	山田風太郎
隠密愛染帖	高木彬光

推せん映画

☆おとうと☆

姉と弟は三つ違っていた。十七のげんは、誰れがみても、もう大人なのだが、弟の碧郎は思いきりきかん気で、そのくせ弱虫ときている。不和な両親をいただいていることは、子供にとっては負担………

〔選定理由〕幸田文の原作小説を映画したもので、大正末期の時代を背景に、小説家の父、継母という特殊な家庭環境の中での人間関係や不治の病でたおれて行く弟と姉の純愛を感銘深く描き出している。

町体選手から全国大会へ

舟見の山本君東京大阪間駅傳マラソンに参加

昨年の町民体育大会で、千五百米レースに圧勝した舟見の山本良治君がこんどの東京大阪間駅伝マラソンに活躍したことは、近時現役選手のいない町陸上陣にとって確かに力強いことです。山本君は、競技生活は浅く今後に期待されるものが多い。このほど、地元舟見校下では、同君の後援会（会長酒井敬氏）が組織されました。

（写真は勤労者県大会の五千米。二番目が山本君）

告知板

船舶職員技術講習

（期間）36年1月10日から2月24日まで

（会場）黒部市生地支所

（受講料）三、〇〇〇円

詳細については町産業課へお問い合せを

★自衛官採用

陸士一〇、〇〇〇名、海士一、七〇〇名。空士二、六〇〇名。

（資格）36年3月1日現在で満18～25才までの男子

（募集期間）11月10日～36年1月10日

（試験期日）36年1月下旬

編集後記

▼木枯しが吹きすさび、ジングル・ベルが街に流れはじめた今日このごろ、師走のま近いことを知る▼広報マンとして一年半、号を追うごとに疲れとマンネリズムと、そして自己喪失に苦笑▼スマートという外来語があるが、手許の小辞引には、気のきいた、敏捷な、意気なハイカラな、とある▼暮れから正月にかけて飲む機会の多い酒も、広報もスマートに飲んだり、ペンをとることができないものだろうか。（曳田生）