

えん くにう 報

昭和37年3月 No.75

発行 富山県入善町役場

(電話 入善局 301 - 305 番)

編集発行責任者 寺崎清作

印刷所 田中印刷所 定価一部 5円

昭和32年5月22日 第三種郵便物認可

おもな内容

はげしい海岸侵蝕………	1
町長再選の抱負………	2
県自動車学校分教場………	2
たばこの始まり………	3
減税は間接税を中心に………	3
輸出球根の推移と将来………	4
畑苗代の作り方………	5
今月の家畜管理………	5
流感がやってきた………	6
国保の異動届は早く………	6
入善町風土記………	7
泥はね運転の防止………	7
家庭防火心得………	8
ラジオ農業学校………	8

はげしい海岸侵蝕

毎年秋から冬にかけて日本海特有の荒波は、陸地を破壊侵蝕し、年々海岸線を陸地の方に追いあげている。わけても暴風後の浪害は大へんなもので、昭和四年、十年、二十年の大浪によって、田畑、原野、宅地すらも海に吞まれ、帰らぬ土地となっている。この波浪の侵蝕とならんで陸地の沈降は、埋没林、かかり木などの実証により土地の陥没ばかりでなく自然沈降も発見されている。とくに本町は黒部川デルタ地帯で、河道の変遷をあらはす溺谷がある。海図の五〇米等深線までが、扇状地であったのでないかとも考えられ千〜千五百米の土地が海蝕され

たことになる(奥田新作氏説)
海岸対策の現況

本町の海岸線は、延長約一・七五キロで約三里。約七軒は防波堤が建設され、約三軒(春日田中、五十里)が未処理です。(飯野漁港千四百米は除外)
国の侵蝕対策として、去る三十五年に九州の有明海、鳥取県の海岸と入善海岸の三か所が取りあげられ建設省の海岸事務所が設置されております。三十七年度の事業総額は、朝日、黒部海岸を含めて一億六千万円です
本年度は、八幡海岸に百米の離岸堤、田中海岸に三五米の離岸堤、防波堤が施工され、三九年度までには一、二七〇米の防波堤が出来る計画です。
(写真は横山の海岸と防波堤)



米沢町長無競争で再選

三月二日おこなわれる予定であった町長選挙は二十六日午後五時立候補届け出を締め切った結果、現町長米沢甚吾氏(62・無所属)のほか立候補者がなく、投票をまたずに米沢町長の無競争当選とまじりました。

打てばひびく山びこ町政 町長の抱負

再選の米沢町長は、三月五日町長就任式の際、全職員に対して、次のような所信を披歴し職員との協力を要請いたしました。

再選ではありませんが、心新たに、次の三つの柱を町政の基本方針として積極的に健全な町政を考えています。

平和で豊かな町政

国の内外の諸問題解決の見透しは困難であるやに思われるが「和」の精神を忘れず、家庭にあっては家庭の平和、朋友近隣ともに和をもとめ、これをやがて町、国、世界におしひろげて大きな平和を求めたい。また、豊かな経済は平和のもとである。と云う理念のもとに、内外の情勢に応じて町財政の確保とともに町の自然的社会的諸条件を活用して積極的健全財政に

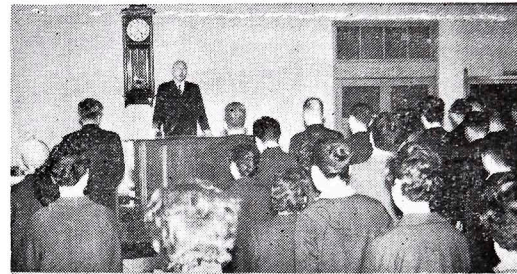

よる総合施策を押し進め、平和で豊かな町づくりを念願します

民主的な山びこ町政

常に与論の動向を考え議会の

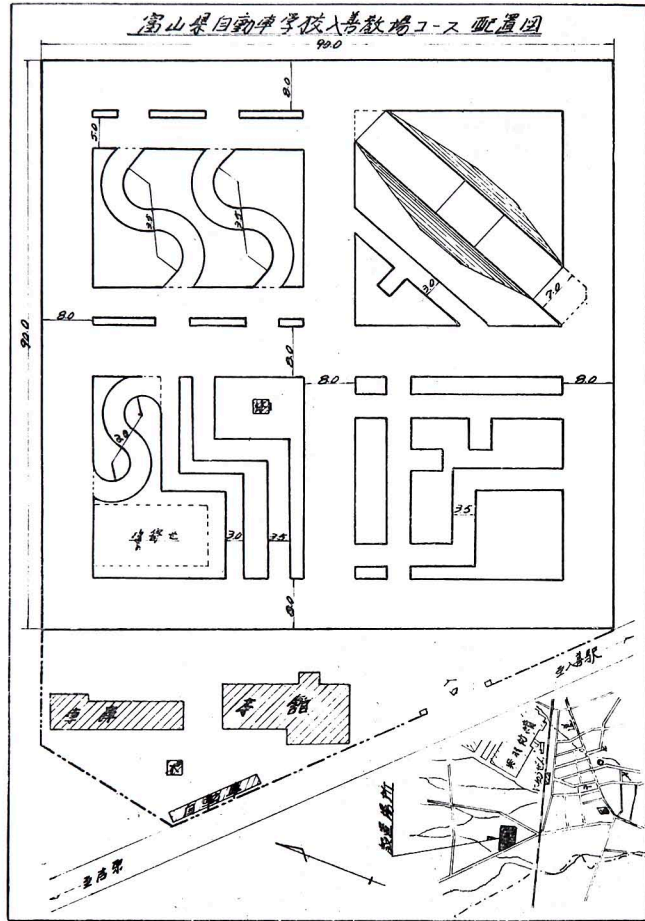

意向を十分に尊重して町政を運営することこそ地方自治本来の姿であると確信しております。また役場職員も、もっと親切公平をモットーに常に健康を保持し、町民の希望を「山びこ」の如く応える職場こそ私の基本的な方針であり事務改善なども併せて考えて、三万町民の要望にこたえるため、明るいガラス張りの「打てばひびく町政」をすすめたい。

健全財政による計画町政

再建計画、新町建設計画を基

富山県自動車学校分校の設置

2月13日 第5回町議会臨時会

- ◇学校法人富山県自動車学校入善教場設置に關し寄附の件
- 入善町入膳地内に設置される学校法人富山県自動車学校入善教場建設に要する用地および建設資金として、次のとおり寄附するもの
- 1 教場敷地用地 三〇〇〇坪
- 2 建設資金 三〇〇万円
- 入善教場建設計画仮案
- 建設予定地 田中地内
- 敷地 九、九一七平方メートル
- 生徒養成数(一か月) 四〇名
- 普通科(三〇名) 軽四輪科(一〇名) 軽三輪科(一〇名)
- 建設時期 四月以降(施設)
- ・コース 約八千平方メートルの土盛
- ・建物 本館(五五坪) 車庫
- ・附整備室(三三坪) 休憩室(四坪) 自転車置物(七坪)
- ・車輛 普通車、軽四輪車、軽二輪車各二輛の計六輛
- (所要資金) 一千六四万円
- 注 建設候補地附近の見取図および分教場コース配置図は別記凸版参照
- ◇横山海水浴場便所設置方請願

区長さんの交代

- 舟見地区区長会長 戸出元雄
- 副会長 野島政真
- 飯野地区 宮坪・大井周一
- 農愛・宮田未松
- 五十里・浜田久雄
- 下飯野・塚田栄作
- 報徳・板定二
- 上飯野2・本多盛義
- 〆 中央・上島利雄
- 上飯野新・石川昭夫
- 芦崎3 山崎由左エ門

たばこの始まりと消費税

— 太陽崇拜がたばこのはじめ —

大昔の人は、火を熱と光の両方の目的に使用しました。

その頃、たばこの原産地であったアメリカ南部(西インド諸島)はマヤ族の発祥地で、彼等は宗教上の儀式として香気あるたばこの葉をたいて神に捧げるならわしがありました。マヤ族の宗教は太陽崇拜で、それに関連して火や煙が神聖視されていたのです。地面に穴を掘ったり粘土を盛って円筒形をつくり、これを地面の上において、その中にタバコの枯葉を入れ火をつけ、何人かが穴を中心に地面に

はいつくばって、その煙をパイプのようなもので吸いこみ、ふたたび太陽や東西南北に向けてはき出し、火の神を礼拝しました。

彼等は、この煙のうちに火の神の霊がひそんでいると信じていたからでこの風習が喫煙のはじまりです。

コロンブス一行が新世界発見の(一四九二年、四七〇年前)最初の陸地の島のマヤ族から

みやげとしてたばこの葉をもらった。このなんの値うちもなさそうな強い香気ある植物の葉こそ現在の「たばこ」です。

この当時は交通不便な時代にもかかわらず一〇〇年たらずのうちに全世界で栽培され、喫煙されるようになったといわれ、日本へはポルトガル人によって伝えられたといわれています。日本のたばこに対する課税は明治九年にはじまっております



(3) 広報にゆうぜん

今度の減税の大きな特色は、これまで日陰になっていた間接税に、ようやく日が当たってきたことです。つまり所得税のかわらないような低所得者にも減税の効果が行き渡るように、酒税や物品税など間接税を中心に負担を軽減するというのがそのねらいです。

それに加えて、所得税なども中小所得者に重点を置いて減税になるので、それこそ両手に花です。では減税案のあらましを紹介しましょう。

酒税 大衆酒の現在の小売価額が、平均一割程度に引き下げられます。たとえば清酒2級(一・八リットル)は、二〇四円の税率が一五四円になって五〇円も下がり、ビールも一本あたり一〇円の減税になります。

減税は間接税を中心に

この春4月からいよいよ減税が実現します。その規模は今年で1000億円、来年度からは1200億円になります。

物品税 氷冷蔵庫、帽子、文具類、釣用具、トースターなどは課税廃止になり、全般的に税率が引き下げられます。また免税点が一・五倍から二倍程度に引き上げられます。すはか人形や玩具などは小売の段階で課税されることになります。

入場税 税率が全部一〇％になります(現行10〜30％)。新たに一律三〇円の免税点が設けられるとともに、に展覧会や遊園地アマチュア・スポーツなどの入場料には税金がかからなくなります。

印紙税 約束手形、為替手形の記載金額一〇万円以下のもの

に重点がおかれ、免税点の引き上げが行なわれます。

通行税 間接税の税率体系を整備するための一環として、税率が一〇％になります。(20％)所得税 諸控除を引き上げるとともに新たに寄附金控除が設けられます。たとえば、基礎控除と配偶者控除を十万円に(現行九万円)、寡婦控除や勤労学生控除などは六〇〇〇円に(現行五千円)。また税率も緩和になります。さらに所得金額七〇万円で青色申告者の場合(家族五人)には、平年度で七千五百円の減税になります。ただし県民税が上がるので、差し引き五、四八六円だけ安くなります。

たばこ消費税は町の大きな財源

たばこは町の小売店で買いました

たばこ消費税は、県や町の大きな財源となり有益に使われています。36年度の分としては六九八万円にもなります。別表に月別の税

たばこ売上高

品名	売上個数	数量(本数)	月別	売上金額	税額
富士	490	4,900本	3月	4,420,600	486,260
ビー	198,500	1,985,800	4月	5,742,400	631,660
ハイ	24,800	496,000	5月	5,043,100	555,290
ライト	33,270	332,700	6月	5,024,850	552,730
光	2,740	54,800	7月	4,974,450	547,180
パール(20)	2,460	24,600	8月	6,222,850	684,510
パール(10)	10,220	204,400	9月	5,568,250	612,500
スリー	317,320	6,346,400	10月	5,563,000	611,930
い	20,120	402,400	11月	4,978,750	547,660
み	561,660	11,233,200	12月	6,397,300	703,700
新	72,960	219,200	1月	5,292,350	582,150
パ	10,960	447,300	2月	4,226,650	464,930
朝	14,910	272,250	合計	63,459,550	6,980,500
き	9,075				
みの					
合計	1,279,485	23,483,150			

(36.4 ~ 37.1)

たばこ消費税率の改正

三七年度の四月分から税率が百分の十一から十二にあがります。そのうえ、今までは売上額が基準になっていたが、今年からは、全国売上平均値に売上本数を乗じて税額を算出することになります。

それで大衆品(新生、いこい)の消費の多い本町では、税率改正で約六〇万円程度の増税が見込まれます。

(注) 品名別のたばこ売上数量表を参照してみてください。

37年産輸出球根栽培概要 (別表1)

品 種 名	栽培者数	栽培面積	販売予定数
	人	アール	球
ウイリアムビット	83	321.59	418,600
ア ス リ ー ト	40	309.80	582,000
マ マ サ	69	234.38	331,500
バンダーエルデン	38	180.41	231,500
ゴールデンハーベ	49	177.55	221,500
グインオブナイト	38	180.41	231,500
クララバット	20	131.00	212,000
バーナコン	31	130.34	167,000
ゼ ミ ス	21	124.40	155,700
サンビューム	8	122.70	246,000
ミスターバンジュ	32	120.80	163,000
ブライトオブハー	28	106.59	147,600
レム			
ウ エ バ ー	20	99.40	142,100
センチナイヤ	13	87.30	122,000
クレラダトライ	22	90.00	91,500
アンブ			
エディスエディ	21	84.00	101,500
ミセスEHクレラ	28	99.40	142,100
ーダ			
ウイリアムコーブ	15	76.40	128,500
ランド			
レットビット	31	67.20	84,000
サンデュー	13	59.40	86,000
ベルヂユン	21	57.90	64,300
ユートピヤ	15	53.90	63,000
サンキスト	15	53.99	57,500
マーシャルヘーク	15	42.30	48,000
シセスグロリーマ	24	42.57	49,000
ンス			
ミシシツピ	6	42.50	63,000
ローズコーブランド	7	41.00	54,000
パールリエター	30	40.86	33,300
小 計		3,178.09	4,437,700
そ の 他		1,320.44	1,455,500
合 計		4,498.53	5,893,200

本町の農業生産基盤の拡大と農業所得の向上のため、土地条件に適した作物として、また最も安定した経営形態を確立する目的から外貨獲得作物チューリップが当地に導入され栽培を見ようになったのは、昭和二十四年です。

当時は栽培戸数十三戸、栽培面積二十二アールという状態で輸出することはできず、ただ規模の拡大と面積の増反のみが行われていたのです。

その間、いろいろな問題と対応しながら発展し、昭和三十年に入善小学校の改築により、旧校舎の払下げを受けて、輸出球根集荷所の設置を見たのです。

また、球根の増反ならびに輸出が始まると同時に組合の結成

を は かり、品種改良に併せオランダよりの直輸入を行い、隔離圃場の設置も実施されたのです。

現在の状況

入善出張所管内に於ける主要品種の概況は、別表1のとおりです。

また入善地区内の三十七年度の概要は、別表2のとおりです。

年度別の増殖計画は別表3のとおりで、本年度の出荷目標は四四八万球となっております。

以上述べましたとおり急速なテンポで伸展しつつあり、一層の研究と努力により発展するものと考えられ、栽培者の自覚により、他の地区に劣らない優秀な球根が生産されることを期待されています。

地区別輸出球根栽培概要 (別表2)

区分	昭和36年度			昭和37年度		
	作付面積	出荷球数	販売金額	栽培者数	作付面積	出荷予定数
	アール	球	円		アール	球
入善	77.16	108,110	400,232	5	69.13	103,500
善原	286.30	328,199	1,320,233	48	353.45	432,300
上青	331.40	454,247	1,814,127	47	390.47	569,000
飯木	269.21	301,165	1,128,346	34	285.75	316,450
野戸	482.57	802,457	3,083,756	62	648.09	1,023,500
小摺	235.70	178,589	718,429	43	269.41	302,300
新屋	395.87	580,884	2,252,048	47	468.19	619,200
横山	234.23	230,777	897,189	31	264.53	299,000
野中	3.33	3,850	13,708	1	9.52	5,000
計	2,315.79	2,998,280	11,628,268	318	2,758.54	3,670,250

- ①栽培面積の拡大
 - ②輸入原種圃の設置
 - ③切花展示会圃場品評会の協力
 - ④試験圃の設置。印刷物の配布
 - ⑤栽培実地指導と研究会の開催
 - ⑥圃場検査の実施および協力
 - ⑦講習講話会の開催
 - ⑧資材の斡旋
 - ⑨先進地視察
 - ⑩優良球根導入と新品種の育成
- 青年研究会をより一層活動的にするため育成強化をはかる。
- 37年度事業計画
- 第二点としては、組合の名称および規約の一部を改正し名称を次のように改められました。
- 入善町輸出球根組合連絡協議会を『入善町花卉球根組合』と改称することに決定されました。

輸出球根の推移と将来



写真 上は家族そろってのチューリップの摘み (小摺戸) 下は球根集荷所での出荷のための検査風景

輸出球根増殖計画 (別表3)

			36年対比
昭和37年度	栽培面積	3,861アール	140%
	出荷目標	448万球	150%
昭和38年度	栽培面積	5,400アール	140%
	出荷目標	672万球	150%
昭和39年度	栽培面積	7,560アール	140%
	出荷目標	1,008万球	150%

輸出球根組合総会

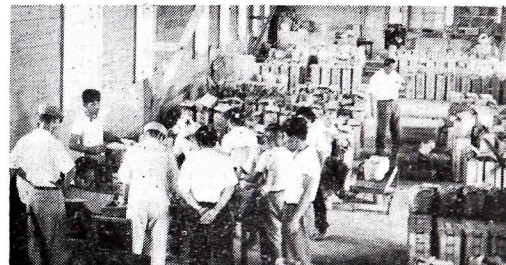
二月十六日午後一時から役場議場に於いて輸出球根組合定期総会が開催されました。

組合員三五〇名のうち一九四名の出席のもとに次の事項について松原組長を議長として審議が行われました。

- 一、36年度収支決算と事業報告
- 二、財産目録に関する件
- 三、37年度事業計画と予算
- 四、37年度経費賦課徴収方法

なお、総会には、農業構造改善事業との関連において、近代的な集出荷施設の整備をはかり農業の多角化と高度化をより一層強力に推進することが、確認されました。

畑苗代の作り方

増産のコツは良い苗作り

最近増加してきた畑苗代は今のまでの温床紙苗代に比べていろいろと利点があり、面積も少なくて足りるため共同苗代によく活用されています。

畑苗代のよい点

- ① 寒さに強いから一週間位の早植ができる
- ② 根が切れないから田植後の活潑がよく、強勢分けつが確保できる
- ③ 冷害やイモチ病に対する抵抗性が増し安全稲作ができる
- ④ 早植した日数の1/4程度熟期が早まり、裏作が有利となる
- ⑤ 苗代面積が折衷苗代に比べて半分位で足りる
- ⑥ 苗取り作業が容易である
- ⑦ 畑苗代の欠点
 - ① 生育が揃いにくい
 - ② 生育がおくれやすい
 - ③ 立枯病やムレ苗が発生しやすい
 - ④ 管理の手間が多くかかる
 - ⑤ 苗代の作り方
 - ① 場所の選定
 - 日当りがよく北風の少ない処
 - 排水よく膨軟で肥沃なる処
 - 雑草の少ない灌水の便な処
 - ケラの少ない処



今月の家畜管理

飼料の急変は..

絶対にやらない

のまわりにつくられていたかこいをはす時期が来たわけですが、しかし、一度に全部はすず様なことをせずに暖い日に南側の

室にするへやはきれいに掃除して、新しい『シキワ』にとりかえておきましょう。せっかく安産しても、その後の育成時期

方から順にはずしていくようにいたしましょう。家畜は、冬の間畜舎にとじこめられて外に出されたり、日光をあびる機会も少なかったことですから天気の良い風のないうつる時期です。妊娠末期の家畜も多くいる時期ですから飼料の急変は絶対にさけてください。

また、この月は家畜の分娩の多い月です。分娩予定の一週間位前に産

- ⑧ 地下害虫(ケラ)の防除

- ⑨ 肥料は絶対使用しない
- ⑩ 肥料は播種7日前に施すこと

- ⑪ 除草剤
- ⑫ 除草剤
- ⑬ 除草剤
- ⑭ 除草剤
- ⑮ 除草剤
- ⑯ 除草剤
- ⑰ 除草剤
- ⑱ 除草剤
- ⑲ 除草剤
- ⑳ 除草剤
- ㉑ 除草剤
- ㉒ 除草剤
- ㉓ 除草剤
- ㉔ 除草剤
- ㉕ 除草剤
- ㉖ 除草剤
- ㉗ 除草剤
- ㉘ 除草剤
- ㉙ 除草剤
- ㉚ 除草剤
- ㉛ 除草剤
- ㉜ 除草剤
- ㉝ 除草剤
- ㉞ 除草剤
- ㉟ 除草剤
- ㊱ 除草剤
- ㊲ 除草剤
- ㊳ 除草剤
- ㊴ 除草剤
- ㊵ 除草剤
- ㊶ 除草剤
- ㊷ 除草剤
- ㊸ 除草剤
- ㊹ 除草剤
- ㊺ 除草剤
- ㊻ 除草剤
- ㊼ 除草剤
- ㊽ 除草剤
- ㊾ 除草剤
- ㊿ 除草剤

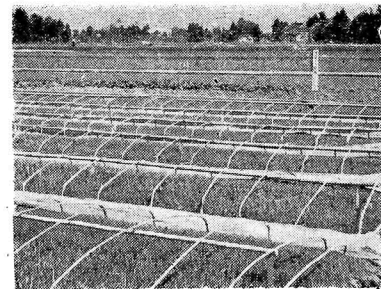

表層肥料を混合するとき同時にアルドリン粉剤を3.3㎡り150g施す。発芽後ケラが発生した時は、デルドリン乳剤500倍液を3.3㎡当り2ℓ如露で灌注

な仔畜の發育をそこなうことのないよう注意が必要です。この時期に育雛をやられる方は特に、火災予防に注意してください。

この頃は、冬の間与えてきた干草、エンシレージなどから生草にうつる時期です。妊娠末期の家畜も多くいる時期ですから飼料の急変は絶対にさけてください。

また、この月は家畜の分娩の多い月です。分娩予定の一週間位前に産

目録で予め通した覆土を種粒の見えない程度に均一に播きその上を板で鎮圧する。

パラまきより条まき(条間6cm、粒間1cm)の方が覆土の量も少なくてすみ除草等の管理にも便利である。

覆土が終わると如露で3.3㎡当り10ℓ位灌水する。

な仔畜の發育をそこなうことのないよう注意が必要です。この時期に育雛をやられる方は特に、火災予防に注意してください。

この頃は、冬の間与えてきた干草、エンシレージなどから生草にうつる時期です。妊娠末期の家畜も多くいる時期ですから飼料の急変は絶対にさけてください。

また、この月は家畜の分娩の多い月です。分娩予定の一週間位前に産

目録で予め通した覆土を種粒の見えない程度に均一に播きその上を板で鎮圧する。

パラまきより条まき(条間6cm、粒間1cm)の方が覆土の量も少なくてすみ除草等の管理にも便利である。

覆土が終わると如露で3.3㎡当り10ℓ位灌水する。

流感はやつてきた

インフルエンザウイルスAⅡ型

予防には先ずウガイの励行

冬から春にかけて季節の変わり目に、必ず流行する風邪。今年も流行の時期になりました。

しかも、かつてアジア風邪として猛威をふるったAⅡ型という恐ろしいほど伝染力のあるインフルエンザウイルスです。

東京に発生して以来、ものすごい勢いで流行しています

県内でもあちらこちらで咳をしている人を見ることがなりました。

お互に次のことを守り、ウイルスを寄せつけないように

① 十分に睡眠をとり、栄養もたっぷり

からだを整えておくことは、いつもの場合でも大切なことです

が、とくに風邪の予防には大切

です。

② 予防注射をしておくことは積極的な流感撃退法です。

招くことがあります。

しかしすべての青少年に

高校教育の機会を与えるに

は、個人的理由、社会的事情な

どで期待できません。そこで高

校以外の教育機関が設けられて

います。①定時高校 ②高校通

信教育 ③大学入試検定制度

信教育、社会通信教育などでは

もちろん定時制高校、高等通

信教育、社会通信教育などでは

信教育、社会通信教育などでは

信教育、社会通信教育などでは

信教育、社会通信教育などでは

信教育、社会通信教育などでは

信教育、社会通信教育などでは

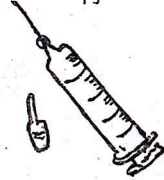

③ 早朝や深夜の外出を避け、日中でも外出から帰ったらウガイをしましょう。

④ マスクは、常に清潔なものを

を使いましょう。ガーゼは8枚

ぐらいは必要です。

⑤ からだは、なるべく休めましょ

う。

⑥ 流行地への旅行は見合

せましょ

う。

もし、不幸にし

て流感にかかった

ときは、からだを

安静にし

お医者さんの診察をうけて正し

い治療をしてください。

また、他人にうつらないよう

に、常に清潔なマスクを使用し

てとくに赤ちゃんのいる家では注

意してください。

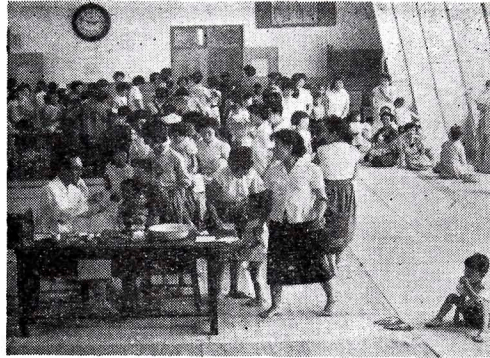

中学卒業後の教育

適性に応じた教育機関について勉強してゆくことができるので

す。

もちろん定時制高校、高等通

信教育、社会通信教育などでは

信教育、社会通信教育などでは

信教育、社会通信教育などでは

信教育、社会通信教育などでは

国民健康保険

もうじき新年度分の保険税が賦課されますから、そのままにしておきますと、その方たちにも保険税が課税されます。三月末日までは必ず届出ください。次に、よく転出証明書をもつて転出済みだとか死亡届を戸籍係へ出したのに税金がかかってきたなどというような苦情を承わります。

被保険者の異動届は速やかに

町の国民健康保険に加入しておられる被保険者の方で、転入、転出、死亡および他の保険に加入などの異動がありましたら受診証(保険証)と印かんを持参して、速やかに国保係までお届けください。(法では、一〇日以内に届出ることになっております。)

保険証は大切にしましょう

保険証を紛失して再交付を求められる方が、近頃めっきりふえて、年間数百件にものぼります。再交付は手数料はいりませんが、それに必要な経費は、保険税で徴収されますから自分の不注意で他の方に迷惑をかけることになりま

す。各自各自が注意して、もっと保険証を大切にいたしましょう

住宅金融公庫の受付案内

- 受付場所 北陸銀行魚津支店
- 受付期間
- 個人住宅 4月5日～18日
- (四一三千元以内(八抽せん))
- 増築 4月5日～10月31日
- (五八千円～一三三千元以内)
- 農山漁村住宅枠
- 4月2日～5月31日
- (四一三千元以内 農林漁業者に限る)

詳細については役場民生課へお問い合わせ下さい。

自動車運転免許証の返納について

- 1 免許が取り消されたとき
 - 2 免許の期限がきたとき
- 最近免許証を紛失したり、更新手続きをしなかったため有効期限が経過しているものが多い。次の方は、速やかに警察署へお返しください。
- もし、返えさない場合は、一万円以下の罰金になります。

3 免許証の再交付を受けた後において、紛失した免許証を発見し、または回復したとき(旧免許証)。

なお免許を受けた者が死亡されたときは、その家族、同居の親族の方はすみやかに返納していただくようねがいます。

(注) (1)免許証は、二通持つことはできません。(2)返納手続きのとき印かんがいります

(入警交通係)

入喜町風土記

〔第81回〕

六本松の由来 (1)

竹内慎一郎

は次の通りである。

▲殉難之僧釈信蔵の碑

青木の六本松が一
月二十七日の夜、枝
上の積雪に耐えられ
ず道路側の主枝が根
元から三米のところ
で折れて倒れた。その結果活枝
が二本だけになり、北側に張り
出した枯枝も腐朽して、あぶな
いので、短く切りつめられた。

六本松は昭和十六年十二月四
日に県指定史蹟天然記念物とし
て指定されている。県では六本
松を史蹟として残す方策として
①倒伏した枝の一部で僧信蔵の
像を刻り安置する。②六本松の
松かさから種子をとり、県の農
事試験場で培養して次代の松を
作り、之を六本東ねて植え、大
きくなったところで六本松の跡
に移植する。③現在の松の newly
小枝を他の松苗に接木して育
てる。の三案を検討するように
指示しているの、六本松保存
会で検討中である。この機会に
六本松の由来を明らかにしてお
きたい。

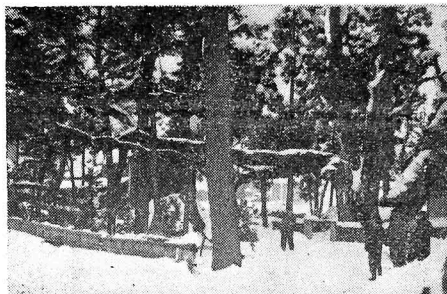

下新川郡史稿下巻に「殉難僧
の首塚 義人信蔵・正秀の二僧
師主のためにたおれて、静かに
眠る霊地なり」と記し、信蔵碑
の碑文を掲げている。その文意

摺戸村に建ててここに居る。文
禄元年(三七〇年前) 顕如上人
遷化(死去)し、教如上人あと
をつぐ。同三年上人は太閤豊臣
秀吉の旨を受け、本願寺の住職
を末弟の準如上人に譲って退隠
す。然るに徒弟相率いて教如上
ればなりません。

若し晴着などに泥水をかけら
れたりは時は、自動車の番号
や特徴を見ておき、近くの警察
署や駐在所に届けてください。
此の届出は、時間を経過して

泥はね運転の防止 (入警)

及ぼすことがない
ようにすること」
と規定され、三万
円以下の罰金、言
渡されます。

自動車の運転者がぬかるみや
水たまりのある道路を通るとき
泥や、汚れ水等をはね飛ばさな
いよう自動車に泥よけ器をつけ
るとか徐行するなどして、他人
に迷惑をかけないようにしなけ

からでは運転者が交替したり言
いのがれをする場合が多いので
早い届出が必要です。
警察署では直ちにその運転者
を調査し発見した場合、取調べ
の上検察庁へ事件を送る訳です
そのためには、どう水のかか

人に帰す。故に官は本願寺に帰
属を命ずること甚だ厳しく、こ
の時に当り信蔵は頗る之を悲し
み、生地の専念寺の正秀と謀り
自ら親しく加賀、能登、越中、
越後の間を周旋し、同志の者を
募集し、専ら教如上人を慰む。
事遂に露れ、慶長二年(三六
五年前) 国主前田肥前守は、服
部弥左エ門をして仏像、祖影(親
鸞像)を官に没せしめ、而
して寺を焼く、七月四日、信蔵
正秀を獄に下し、六日、富山の
板内川原に於いて斬り、首を国
府(伏木)の勝興寺の門前にさ
らす。信徒和田九郎右エ門は、
夜に乗じてその首を取り、之を
私地に埋め、一本の稚松を植え
以て標(しるし)となす。今
六枝の老松国道の傍に在るはこ
れなり。後に教如上人本寺を創
建し、仍ち本願寺と称す。乃ち
信蔵の子淨珍を召し、その父の
誠意を追賞し、曾て服する所の
金爛五条袈裟、自ら用うる所の
唐沙玻璃、自ら畫く所の本尊及
び肖像を賜い、且つ願事の規銀
(公事取扱諸経費) 從輕(輕い
方に従うこと)を許す。けだし
特典也。真如上人淨慶寺、釈信
蔵の六字を親書し之を賜う。こ
れより信字を用う。明治二十三
年現如上人命じて信蔵の名を酬
徳会法名記に列せしむ。これよ
り先、敵如上人越中を巡化し、
車を六本松の前に停め、以後の
例となす。三十六年七月七日、
った着物を運転者に見せること
もありますから、直ぐに洗濯し
たりしないで、警察官に相談の
上適当な措置をしてください。
これらの損害については、洗
濯代金又は使用不能になった場
合に、その運転者に損
害賠償の請求ができま
す。従って運転者は交
通違反の罰金と晴着の
損害額の支払いと両方の責任を
負わされます。
中には若い女性に面白半分で
やる悪質運転者もありますから
どしどし届出をして適当な制裁
を加え、明るい安全な入善町を
つくりたいものです。

家庭電灯 (従量) 数

	1戸当り 灯数	1戸当り使用電 力量(月平均)
町部	15.3	86.7
村部	9.5	56.5
平均	11.3灯	643kw時

家庭用電気器具の普及率

	テレビ	洗濯機	電気釜	コタツ
町部	82%	56%	42%	62%
村部	69	35	22	23
平均	73	40.4	27	33.2

家庭電化普及状況 (36年1月末)

入善町では、四十九年前の大
正二年五月に5 燭光程度の電球
がともされましたが、ランプか
ら見た電灯の明るさは人を驚か
せたものでした。
現在では蛍光灯より更に水銀
灯に変わり、一方テレビ、電気釜
洗濯機等生活文化の向上に、産
業の発展に電気の利用が高めら
れ、まさに『電気の世界の中』と
称せられるくらいに躍進をつづ
けております。

3月25日は: 電気記念日です

今から八四年前の明治十一年
三月二十五日に東京に初めて電
灯がともされました。この日を
『電気記念日』と定め、全国各
地でお祝いの催しが行われてお
ります。

彰如上人のこの地を過ぐるや、
下車して焼香す。四十年四月二
十四日上人淨慶寺に宿し、特に
碑の題字を書き、之を賜う。明
る日六本松を過ぎ、下車して焼
香合掌す。けだし信蔵が法の忠
実のためなり。今の住職安部義
純は信蔵第十五世の孫なり、父
唯信の遺志を継ぎ、將に碑を建
てんとし、すでに題字の賜を受
け、状をそえ、予に文を請う。
それ信蔵己が死をもつて師恩に
報う。而して、師主徳に酬ゆる
やその厚きことかくの如し、嗚
呼もとより伝うべきなり。乃ち
その請を諾し、その始末を叙す
ることかくのごとし。
明治四十年九月五日
文学博士 南條文雄撰

家庭防火心得

みんなで築こう無火災町

…春の火災予防運動…

三月二五日から四月七日まで全国一斉に『春の火災予防運動』がはじまりますが、毎年三月下旬頃から北陸特有のフェン現象によって南方から強い風が吹くようになり、桜の花と共に火災発生も多くなります。そこで本県の火災の実情と家庭防火の心得をお話ししましょう。

戦前は家庭で使う燃料といえ、マキや炭であったのが最近では、石油、ガス、電気などが一般家庭に進出して便利になった反面、火事の原因も次第に変わってきました。これらの石油ガス、電気、エントツなどの不注意による出火のほとんどは、例外なくその取扱いの不注意と設備の欠陥が原因です。

昨年一か年の火災実情を見ると、発生が五二〇件、焼けた面積は三二、五二七平方メートル、損害額三億五千万円、死者九名、負傷者八二名になっています。つまり毎日四三万円が灰になっていることとなります。

県民一人一人のちよとした注意で本県の火災件数や、損害額を約四分の一に減少することができのです。それには、次の防火心得を守りましょう。



は特に危険です。

⑧ 外出就寝前には火種を残らず消していますか、火鉢やコタツも同様です。

⑨ 取灰置場は防火上完全になつていますか。

⑩ マッチを子供が簡単に持出すようなところにおいてないですか。

これらの注意はあまりにも常識的であるので、つい不感症になりがちですが、ちよとした日常の注意が一番効果的な防火対策です。

寝る前にバケツに水を

① 石油を扱っていない普通の家庭では特別の消火器までは必要ありませんが、ただ、就寝前にバケツに一杯の水をためておくこと。
② 風呂場の水は万に備えて翌朝まで捨てないこと。
③ 水道にはゴムホースをつけたままにして就寝すること。



⑦ 使用中に油を補給すること

ラジオ農業学校

NHK富山第2

目で学ぶ農業経営

昨年に引き続き今年も富山県ラジオ農業学校講座をNHK富山第2放送で放送されます。

今年は、1週6日間のうち、週の前半は青少年向けの基礎講座、週の後半は精農家などを対象とした専門講座が行なわれ、昨年より放送回数も増加します。テキストは各農協で取りまとめておられる筈です。(売価 220円)

放送時刻 (NHK富山第2放送)

▽月曜～土曜日(午前6時40分～6時55分)

▽水、木、金曜日(午後8時30分～9時)

基礎専門講座を1回にまとめて再生放送

科目 放送回数 放送予定曜日

▽基礎講座(152回)

稲作	45回	主として火曜日
円芸	30回	水曜日
畜産	40回	月曜日
林業	10回	稲作、円芸、畜産を放送
生活	17回	しない 月曜～水曜
経営	10回	

▽専門講座(151回)

酪農講座	50回	主として木曜日
経営総論	61回	金曜日
円芸総論	18回	
畜産総論	15回	土曜日
林業総論	7回	

その他農業者と組織については月曜日に随時行なわれます。

諸子百家
日本の城と歴史
近代日本政治史必携
貝塚茂樹
藤沢衛彦
遠山茂樹

新美同書案内

編集後記

人の心が乾いてきた

▼新聞などを見て、気づくことですが、人に善意のあることを示すニュースがあると、まるでタカラでも探してたように、大きく振っている。▼危うくなっている他人の生命を助けるために働らくということは、社会人としての義務であるといふことぐらゐは誰れでも知っていることであるが心に善意がなければできないことである。▼人の心がだんだん乾いてきて他人にやさしい思いやりをかけようとしない傾向があるためであるうか。生存競争のはげしさか善意を示すゆとりを失わしめているのだと思う。そうであればかえって生存競争の息苦しさかますます深まる結果になる。

志賀高原 中村謙
皇室アルバム 中込清
日本の旅ベスト一〇〇コース
久遠の光 渡辺公平
犯科帳 翠田邦志
家計の知恵 森永種夫
目の見えぬ子 氏家寿子
公明選挙ハンドブック 赤座憲久
アジア・アフリカ問題入門 公明選挙連盟
舩倉島、七ツ島 岡倉古志郎
人間はどこまで動物か 北国新聞社
女性に贈る私の生理学 高木正孝
日本の化学工業 杉靖三郎
紡績 ダイヤモンド社
図説村づくりのための農業土木 中川徳郎
図説切花の特殊栽培 山田富造
おもしろい畜産読本 七尾英直
飼料作の技術 阿部広雄
東洋古陶磁 小山富士夫
東京オリンピック 山田米吉
宮城道雄全集 宮城道雄
大砲から大鵬まで 相模趣味の会
藤沢秀行囲碁教室 藤沢秀行
奔流 北条誠