



入善にわらわん

発行 富山県入善町役場
編集発行責任者 本田清治
印刷所 入善町池原印刷所

No. 113

昭和41年6月10日発行

今月のこよみ

- 1日 気象記念日 電波の日
- 写真の日
- 4日 歯の衛生デー
- 6日 公営住宅建設工事入札
- 7日 計量記念日
- 10日 時の記念日
- 町史編さん委員会
- 11日 入梅
- 13日 議会産業建設委員会
- 15日 議会総務委員会
- 17日 議会文教厚生委員会
- 18、19日 観音祭
- 19日 父の日 家庭の日
- 22日 夏至
- 25日 救らいの日

町の人口

(6月1日 住民登録人口)
(前月比)

世帯数	6,402	(+ 6)
人口	29,118	(+ 2)
男	13,692	(- 6)
女	15,426	(+ 8)

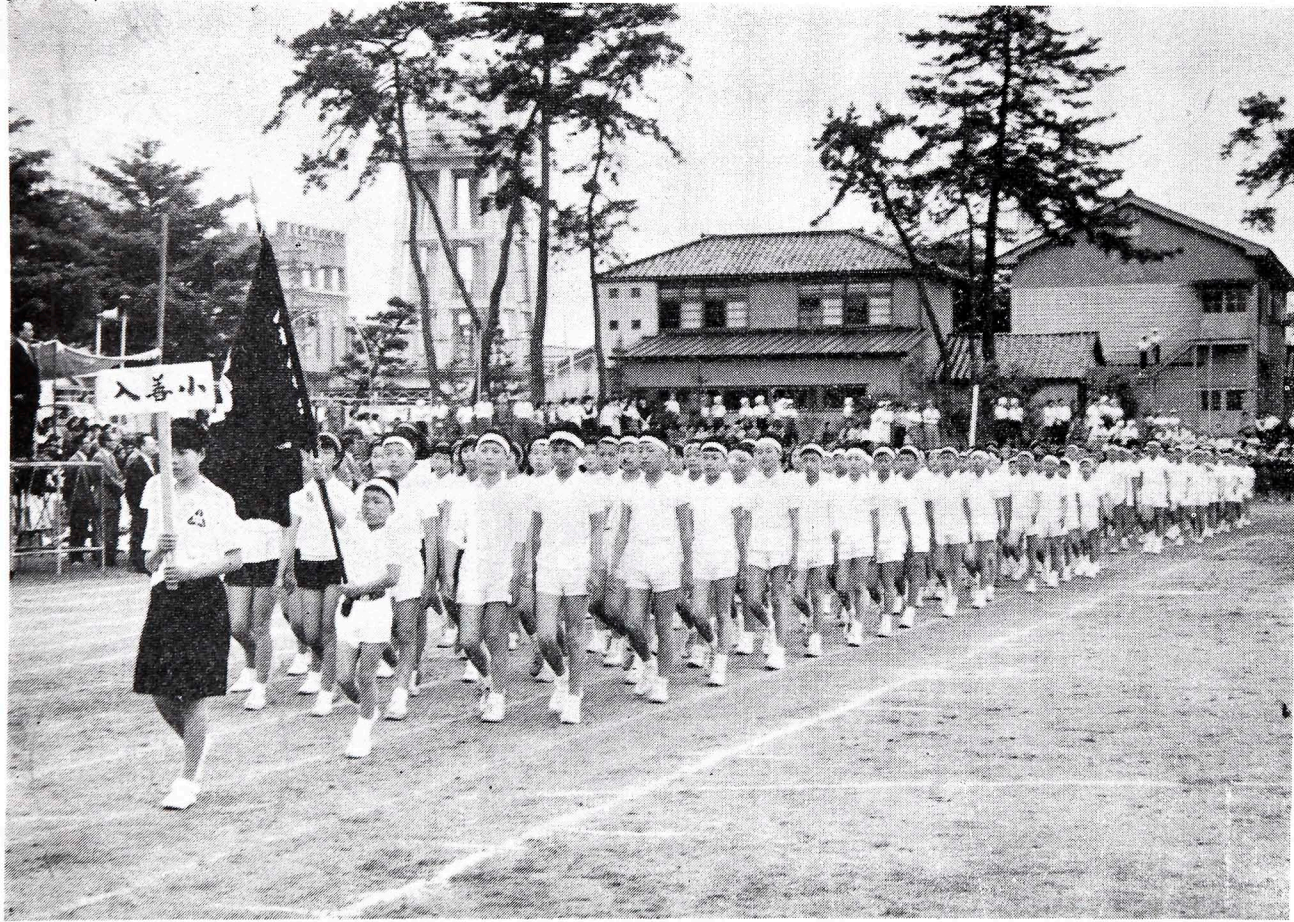

6月1日、第1回入善町小、中学校競争記録会と日本体操祭第10回入善大会が東洋紡入善工場グラウンドで開かれました。

午前9時、いまにも雨が降り出しそうな、あいにくのくもり空ながら、町内小中高16校と町連台婦人会などから4500人が集まって、堂々の入場行進……………。

午前中は5年生以上による競争記録会、午後からは体操祭に移り保育所児童のカスター体操、婦人会員による疲れをなくする体操、中高校生のリズム体操やダンスなど、11種目に若い力と美の祭典をくりひろげました。

◆競争記録会の成績

▷80メートル			秒
5男	①米沢 一博(入)	12.2	
♀女	①鍋谷 幸子(們)	13.0	
6男	①鍋島 六義(新)	12.1	
♀女	①坂東とも子(入)	12.4	
中1女	①川原 敏代(上)	12.4	
▷100メートル (中学)			
1男	①島 正明(入)	13.7	
2男	①木林 時則(黒)	13.3	
♀女	①大野 良子(黒)	14.9	
3男	①居波 忠重(入)	12.6	
♀女	①野田由美子(入)	14.6	

(写真は ひまわり写真館提供)

人口 二万八千五百四十八

世帯数 六千二百七十六

町民のみなさんのご協力を得て、昨年十月一日現在で実施された、昭和四十年国勢調査の結果がこのほど、総理府統計局から公表されました。

今回は新しく導入された最新式の電子計算機を使って集計されたもので、富山県の調査票の提出が全国第三位であった関係もあって、昭和三十五年の国勢調査の結果発表と比較して、一年数か月も早く公表されたものです。

世帯数増加し 人口減少
三・七％も減り、一世帯の平均人口も四・九人から四・五人に減っていることになりました。(第一表)

それによると、入善町の世帯数は六千二百七十六、人口は男一万三千二百四十人、女一万五千三百八人、合計二万八千五百四十八人となり、一世帯あたり平均人口は四・五人となっています。

また人口を年齢層別にみると十才から十四才の層で一千百三十八人も減少しているのが最高で、つぎに五才から九才、〇才から四才など幼少年年齢層の減少が目立っています。

これを五年前の昭和三十五年と比較してみると、世帯数が百九十四(三・二％)ふえているのに、人口は逆に一千百十人(

また人口を年齢層別にみると十才から十四才の層で一千百三十八人も減少しているのが最高で、つぎに五才から九才、〇才から四才など幼少年年齢層の減少が目立っています。

イ図

年齢(5才階級)別、男女別人口(単位:人)

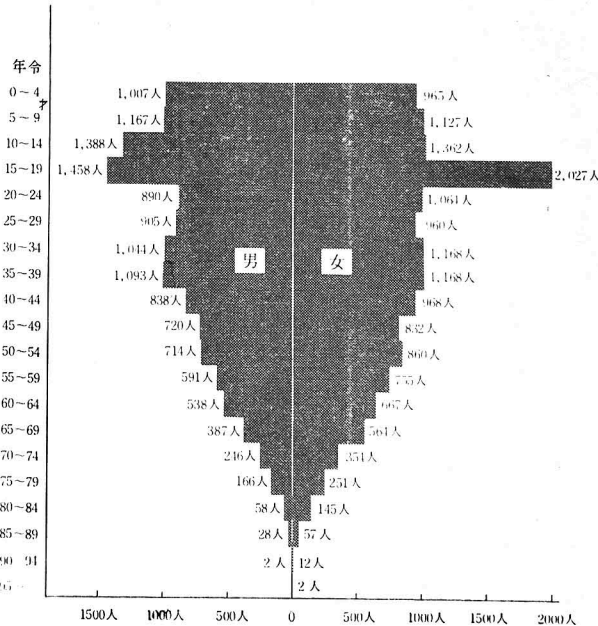

(第一表)

人口、世帯などの推移

国勢調査結果

回数	年次	世帯数	人口		一世帯当り人員	人口密度(1km ² につき)
			総数	男		
1	大正9年	3,666	18,676	9,149	5.1	331.5
2	大正14年	3,734	19,190	9,428	5.2	340.6
3	昭和5年	3,858	20,036	9,762	5.2	355.6
4	昭和10年	3,949	20,591	10,005	5.2	365.5
5	昭和15年	4,179	21,455	10,064	5.1	380.7
6	昭和22年	4,920	28,139	12,696	5.7	499.5
7	昭和25年	4,980	28,568	13,031	5.7	507.1
8	昭和30年	5,130	26,724	12,638	5.2	474.4
9	昭和35年	6,082	29,658	14,133	4.9	414.3
10	昭和40年	6,276	28,548	13,240	4.5	398.8

(注) 昭和30年以前の数字は旧舟見町、野中分離地区を含まない。

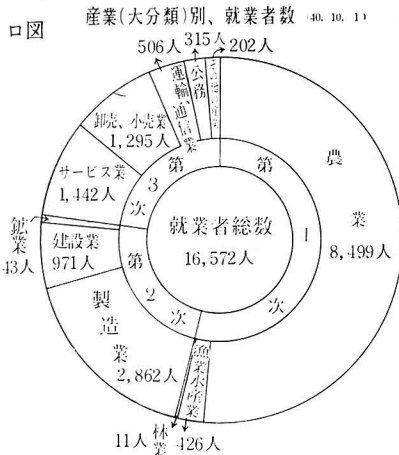

また若い労働力人口といわれる二十才から三十四才の層においても減少があり、優秀な若い労働力が町外、県外へと流出し

増加している層としては、終戦直後から昭和二十五年頃までに生まれた、十五才から十九才の層で、七百三十七人も増加しながら各層で増加しているようです。これらは昭和二十五年頃から普及された産児制限の動向と、

医薬の進歩などによる長命の傾向をはっきり数的に反映しています。(イ図)

農業従事人口が激減

一方、産業別にみると、農業が八千四百九十九人で五年前より一千三百三十四人も激減しているのに対し、製造業で六百七十一人、サービス業で百七十七人が増加しているほか、各産業でわずかながら増加いたしました。(第二表)(ロ図)

これは農業の機械化、基盤整備などに伴う農業従事者の省力化の現われで、これは全国的な傾向でもあり、私たちの町も、この傾向をまねがれないようです。

ようするに、農業、漁業などの第一次産業の不振が、建設業、製造業などの第二次産業や、サービス業などの第三次産業へ、従事者が移行しているということがいえると思います。

ごぞんじですか

—昭和39年商業統計調査から—

○入善町の商店数は……

() 内は富山県

総数	卸売業	小売業	飲食店
602	19	534	49
(23,732)	(2,376)	(18,794)	(2,562)

○商店で働いている人の数

総数	卸売業	小売業	飲食店
1,288	81	1,087	120
(74,101)	(22,707)	(42,720)	(8,674)

○一店当りの従業員の数

卸売業	小売業	飲食店
4.3	2.0	2.4
(9.6)	(2.3)	(3.4)

○一店当りの年間販売額

卸売業	小売業	飲食店
1360万円	240万円	140万円

●商業統計調査
通商産業省では、二年ごとに全国の商店、商社を対象とする商業統計調査を実施しております。この調査は統計法にもとづく指定統計調査であり、いわば商業についての国勢調査といふべきものです。

とくに、最近、経済の発展にともない商業政策、流通政策の確立が当面の重要政策課題の一つとされてきておりますので、この調査の結果は各方面から期待され、注目されております。

調査のしくみは、県知事に任命された調査員(別記)が皆様のお店に伺って調査票の記入をお願いし、取り集めることとなっておりますので、記入、提出について格別のご協力くださる

●調査員氏名
飯野 井田和子 稲場光成 青木上原 本多紀子 入膳 田中一夫 竹内郁夫 中野忍 長川原 横山 樽山 田中重雄 新屋 小摺戸 柳沢健次 野中 梅津 政高 舟見 小森昭雄 野島 政博

なおお願いいたします。
ようお提出された「調査票」を統計目的以外、たとえば徴税その他皆様方の不利益になることに使用することの禁止や、秘密を固く厳守することを法律で定めてありますので、ありのままの申告をお願いします。

●事業所統計調査
事業所統計調査は、国勢調査とならぶ国の最も基本的な統計調査です。事務所、工場、店舗、飲食店、映画館をはじめ駅、学校、保育所、公民館、図書館、病院、神社、寺院にいたるまで、あらゆる種類の事務所をもれなく調べ、都道府県別の事業所数、事業所の産業別、規模別構成を明らかにするために行なうもので、いわばわが国の産業の見取図を作る統計調査であるといわれております。調査の結果は、地域開発計画や都市

●調査員氏名
飯野 井田和子 竹田邦代 名取川美代子 青木 高沢順作 上原 村上輝夫 入膳 米沢俊男 竹内郁夫 中野忍 長川原 舟見 小森昭雄 野島 政博 指導員 赤川秀夫

調査したことは、統計を作る目的以外には絶対に使われませんから、正確なものを申告してください。よろしくお願いいたします。

正しい申告を しましょう

7月1日 商業と事業所の統計調査

(第二表) 昭和35年、昭和40年国勢調査
産業別就業者数の比較

産業別(大分類)	昭和35年	昭和40年	増減	構成比
15才以上就業者総数	16,880 ^人	16,572 ^人	△ 308 ^人	100.00%
第一次産業				
農業	9,833	8,499	△ 1,334	51.28
林業、狩猟業	11	11	0	0.06
漁業、水産養殖業	530	426	△ 104	2.57
小計	10,374	8,936	△ 1,438	53.91
第二次産業				
鉱業	6	43	37	0.26
建設業	939	971	32	5.91
製造業	2,241	2,862	621	17.27
小計	3,186	3,876	690	23.39
第三次産業				
卸売、小売業	1,222	1,295	73	7.81
金融、保険、不動産業	73	106	33	0.64
運輸、通信業	444	506	62	3.05
電気、ガス、水道業	84	92	8	0.56
サービス業	1,265	1,442	177	8.70
公務	232	315	83	1.90
分類不能の産業	0	4	4	0.02
小計	3,320	3,760	440	22.69

この二つの調査は………
時期(七月一日現在)を同じくして実施されますので、混同し、間違いのないよう、各調査員の説明をよく聞いて、調査票には正確なものを正しく書いて早目に提出してください。

相続税

申告は六か月以内に

相続税はどんな場合にかかるのか

正を中心にして説明することになりました。

ことしの税法改正で、相続税は次の点が改正されました。

- ① 基礎控除が引き上げられた
- ② 配偶者控除が設けられた
- ③ 税率がゆるめられたこと

相続税のかかる財産は

どのようなものか

相続税がかかる財産は、なくなった人がもっていた財産のうち次のものです。

現金、預金、有価証券、貴金属、土地、家屋などのほか、営業している人がなくなった場合は、売掛金や受取手形などの債権、商品や製品などのたな卸資産、営業用の土地、建物などの固定資産、特許権、電話加入権

ととで、遺産の相続は、通常の場合、一生に一度かせいぜい二度ぐらいのこと

で、毎年所得金額を計算して納税する所得税などと異なり、私たちになじみのやすい税金だといえます。したがって実際に遺産を相続した場合は、その申告にとまどう方も少なくないと思います。

相続税のあらましをことし的大幅な減税を織り込んだ税法改

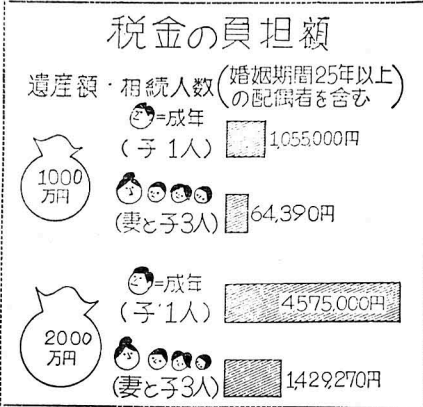

などの無形固定資産などです。このほか、生命保険金、退職手当金、功労金、生命保険契約の権利、年金の権利なども含まれます。

相続税はどのくらいのか

財産からかかるか

では、相続税はどのくらいのかといえますと、残された正味の財産価額が、四百万円と、八十万円に法定相続人の数をかけた金額との合計額(これを「遺産にかかる基礎控除額」といいます)より多い場合です。またさらに、相続人のうちに、婚姻期間が十五年をこえる配偶者がいる場合には、その十五年をこえる年数一年について二十万円の割合で計算した金額を、遺産の総額からさし引くことになっています。この控除額のことを「遺産にかかる配偶者控除額」といい、その高限度額は二百万円です。

たとえば、婚姻期間が二十五年をこえる配偶者と子供四人が法定相続人だとすると、正味の遺産額が一千万円以下であれば相続税はかかりません。

納める税金は

どう計算するのか

納める税金を計算するには、

●課税されない財産

- ・墓所、仏壇、祭具またはこれに準ずるもの
- ・宗教、慈善、教育などの公益事業の用につかうことが確実なもの
- ・各相続人が受取った生命保険金のうち相続人ごとにそれぞれ100万円までの金額
- ・退職手当金などのうち、50万円に法定相続人の数をかけた金額

●法定相続人とは

- 1) なくなった人の配偶者
- 2) 次の人は一定の順序で配偶者とともに相続人となります。
 - I. 被相続人の子(その子が被相続人より先になくなっているときは、孫が代わって相続人となります)
 - II. 被相続人の子や孫がいなくときは直系尊族(父母)
 - III. 直系尊族もいないときは、兄弟姉妹

●申告と納税

相続税の申告は、なくなった日の翌日から6か月以内に、なくなった人の住所地の税務署長あてに提出します。納税の期限も申告の期限と同じです。

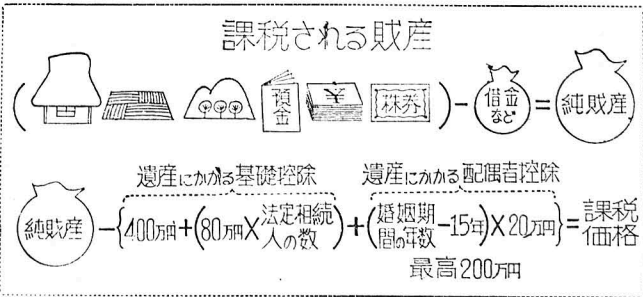

まず、正味の財産価額から遺産にかかる基礎控除額と配偶者控除額をさし引いて、課税される財産の価額を計算します。つぎに、これを法定相続人が法定相続分によってつけたもの

と仮定して、相続人ごとの取得金額を計算し、そのそれぞれの金額を基として税額を計算します。その税額を合計したのが相続税の総額となります。相続税の税率は、取得金額六十万円以下に対する十%から、一億五千万円をこえるものに対して七十%というように、超過累進税率になっています。各相続人が納める相続税は、相続税の総額を、各相続人が実際に分けた財産の価額から、それぞれ「取得財産にかかる基礎控除額」をさし引いた残額に応じて、あん分計算します。この取得財産にかかる基礎控除額は、相続人の場合には百万円相続人でない場合は四十万円です。これは、少額しか財産をもらわなかった人は、税金を納めなくてよいという趣旨のものです。



ことしの
社会教育団体長

▼入善町連合青年団

団 長 高森 直行
副団 長 中瀬 昭義

谷 一夫
荒木真澄子
中野 忍

事務局長

▼入善町連合婦人会

会 長 谷 雪枝
副会 長 田中としゑ
会 計 大田 文江

▼各校下別

地区 青年団長 婦人会長
入膳 田中菫夫 田中としゑ
上原 本多良久 入江 はる
青木 泉 木田 信子
飯野 広瀬正光 島田こより
小摺戸長谷川勝一 永井えみ
新屋 上林 宏 坪野みのり
桐山 吉田 勇 大田 文江
横山 山崎伸一 谷 雪枝
舟見 入江博之 三賀しきい
野中 舟本昭吾 窪野きくゑ

読者の

広報採点

の方からお答えをいただきましたが、別表のような結果がでましたのでお知らせします。

六、少しでも信仰のことを書いてほしい。
七、就職内職のあっせん欄をもうけてほしい。
八、もっと早くとどけてほしい。
九、紙質がよすぎる。

なお希望事項の主なものとはつぎのとおりです。

一、議会の模様や町行政のことをもっと詳しくしらせてほしい。
二、町民の声をのせてほしい。
三、紙面や記事をもっと増してほしい。
四、町出身の県外成功者の紹介と郷土に寄せる文章欄を設けてはどうか。
五、善行美德の掲載をお願いします。

以上の希望事項については、今後できるだけ実現するようにいたします。

また、季節のことや、部落の行事を見るのが何より楽しみでくばられるのが待ちどおしい。入善町を知る唯一の教材であり勉強になる、部落のでき事や町のことをどしどし書いてください、といったおほめと激励の言葉もいただきました。

ご協力くださいましたみなさまに厚くお礼を申し上げます。

加入もれば

ありませんか

国民年金に加入しな
ければならない人は、
厚生年金、船員保険、
各種の共済組合などの
いわゆる被用者年金制
度に加わっている人お
よびその配偶者、被用
者年金制度から年金給
付を受ける資格のある人および
その配偶者、学生を除く、二十
歳から六十歳までの日本国内に
住むすべての日本人となってい
ます。

国民年金

広報にゆうぜん

(5)

このように、加入しなければ
ならない人は、二十歳になった
ときとか、被用者年金制度の加
入者でなくなったときなど、加
入しなければならなくなったと
きから十四日以内に、加入の届
出をすることになっています。

国民年金の必要性は、当然將
来の給付というにあります
が、最近のように交通事故の多
い今日、いつ、どこで、どうい

平和で豊かな町づくりを願つて、月々町の話題をお伝えしている「広報にゆうぜん」は、みなさんに愛され、親しまれるものでなければなりません。そこでこの広報がどのようにみなさんに読まれ、親しまれているか、また、みなさんがどのようなことを望んでおられるかを知るため、このほど選挙人名簿の中から五百人(男女各二百五十人)を二十代、三十代、四十代、五十代、六十才以上の五階層に分け、これを各地区の有権者数に按分配置して抽出)を対象に「広報アンケート」をおこないました。

五百人のうち、五十七・四パーセントにあたる二百八十七人

う事故にあうか判断できないため、負傷疾病にたいして支給された障害年金や、死亡を原因として支給される母子年金、遺児年金などは、必ずしも遠い将来の給付とばかりいえないものがあります。

また、遠い将来のことと考えられがちの老齢年金の場合を考えてみると、日本の人口が、平均寿命ののびにより、老人の割合が増加していく傾向にあって若い人が老人の面倒をみることは、将来になればなるほど苦しくなり、老後の生活は不安定なものとなることが考えられるので、若いうちから老後の準備をしておく必要があります。

国民年金にも、そういう意味から早期に加入し、保険料を納めて、老後のうれいをなくしたいものです。

事故が起きてからや老人になってから加入しようとしても、また、保険料を納めようとしても、それでは遅すぎるのです。

問	回答数	回答の内容		対 策
1. 毎月「広報にゆうぜん」がくばられますか	246人	1. 毎月くばられる	195人 79.3%	全然くばられないものが3人ありますが、全区長も申し出てくださいます。
		2. くばられない月もある	48人 19.5	
		3. 全然くばられない	3人 1.2	
2. くばられるとすれば毎月何日ごろにとどきますか	238人	1. 20日までにとどく	76人 31.9	月おくれになるものがありま すが、今後1日も早くとどけ られるよう取りはからいます
		2. 月末までにとどく	110人 46.2	
		3. 月おくれになる	52人 21.9	
3. あなたの家では広報をどのように読まれますか	270人	1. ほとんど全部を読む	186人 68.9	日常生活に大変役立つことが かいてありますから、今まで 読まれなかった方はぜひ読ん でください。
		2. 直接関係のあるところだけ読む	61人 22.6	
		3. 見ただけ読む	20人 7.4	
		4. 全然読まない	3人 1.1	
4. 文章についてどう思いますか	223人	1. 現在のままでよい	203人 91.0	つとめてやさしく親しみ易い 文章にするよう努力します。
		2. もっとやさしくしてほしい	20人 9.0	
5. 読みおわた広報をどのようにしておられますか	246人	1. とじて保存している	10人 4.1	将来役立つこともありますか らできるだけとじて保存され るようお願いします。
		2. とじないで保存している	89人 36.3	
		3. 読んだらほごにする	146人 59.6	

老人健康診査

6月20日 中央公民館
 27日 新屋公民館
 29日 芦崎保育所
 30日 飯野小学校

該当者は満65才以上(明治34年4月1日以前に出生)の方です

日赤募金 にご協力ください

ことしも6月1日から日赤募金運動が始まっております。みなさんのあたたかいお心をお寄せください。

- ・一世帯当り募金額……190円
- | | |
|----------|------|
| 日赤募金 | 100円 |
| 護国神社奉賛会費 | 20円 |
| 更生保護事業資金 | 20円 |
| 社会事業資金 | 50円 |

自衛官募集中

- ・資格 満18才以上25才未満の男子
- ・受付 8月31日まで
役場総務課へどうぞ

行政相談

- ・とき 毎月8日 18日 28日
- ・ところ 中央公民館 講座室
- ・担当者

相談委員 細田清之助
 定例日は午後1時から開きます
 (土曜日は午前10時から)

あゆの解禁 6月26日

ことしは例年よりもあゆの成育が悪いので、解禁日は昨年より10日遅れて、6月26日になりました。

民生課が移転

民生課は4月から本庁舎を出、庁舎前にある分室へ移転しています。
 直通電話 (72-0134)



稲作後半の追肥の施し方

一定の分けつを確保し、栄養生長を止め、さらにすすんで受光体制ができあがったあとこの肥料は、絶対に不足させてはいけません。もちろん、体制のよいイネは根も健全ですから、与えた肥料を充分吸収する能力をもっています。

ところが過繁茂にしていまい葉も根も不健全な状態では、肥料として与えたものは体制をくずす方向にはたらくだけでプラ

スにはなりません。こういう状態では、追肥の効果は現われないうし、危険がともなうので、やり方もまた非常にむずかしいのが普通です。

分けつが止まっても、葉をだす仕事が残っています。たとえ12葉になったとき止葉がつくられるとすると13葉から上の葉の15葉は中にはいつています。この葉を育てながらしかも一方では分けつをさせないようにもつていくわけで、このとき、肥料が効いているようでは分けつは止まらないので、この場合は根の活力によって栄養を支えていくようにしないといけません。肥料に期待しなければならぬようにして、それ以前のイネの体制がわるいということですから、その後、止葉が出はじめようになれば、安心して追肥をやることができます。ただし、これも受光体制がよい場合であって、葉が茂りすぎている中が日陰になつていようでは、光不足と肥料の効きめとが重なって徒長してしまいます。いつの

場合もそうですが、受光体制が悪いと、つねに与えた肥料はマイナスに効いてしまいます。晩期追肥をやっても効果のないのは、体制がわるいからです。

穂肥はあくまでも出穂後の葉の同化能力を高めるためのものであって、穂を大きくしたり、粒の大きさや粒数をふやしたりするものではありません。粒を

つゆどきの交通安全

連日の雨で地盤がゆるみ、すれちがいが時、ちよつとした無理から、思わぬ事故を起こすのがこの梅雨時です。

このほかスリップしてとか、泥はねとか、この時期には雨をめぐっての事故がとかく多くなりがちですが、次のことがらにいたしましょう。

一、雨のため、道ばたがぐずれやすくなっているので無理な

追い越しをしないように。

- 二、すれちがいは余裕のある場所で行ない、お互いにゆずりあいましよう。
- 三、雨の道はスピードを調節しスリップによる事故など危険のないように。
- オートバイの運転にはヘルメットをかぶろう
- 自動二輪車の事故による死亡者のほとんどが、頭部のけがです。この死亡者の中には、もしヘルメットをかぶっていたら助かったと認められるものもかなりあります。あなたと、あなたの家族を交通事故の悲劇から守るため、ぜひヘルメットを着用しましょう。
- なお、六、七月中は、交通安全協会ヘルメットをあつせんしておりますので、ご利用なさる方は申し込みください。
- 安全一型 (市価一、八〇〇円)
- 申込先 入善警察署内 黒東交通安全協会
- 電話七二一一一〇

郵便貯金の便利な利用法

—— 郵便貯金本人票 ——

郵便貯金本人票というのは、所定の用紙に預金者の写真をはり、貯金をしている本人であることを郵政省が証明したもので、この本人票を持っていると、全国どこの郵便局でも預けただけの貯金を自由におろすことができます。したがって、商用やレジャーなどで旅行される方などからは、多額の現金を持ち歩かなくてもすむので安全で快適な旅行が楽しめる、たいへん喜ばれています。また、この方法を利用すると、万一貯金通帳をなくしたり、盗難にあったようなときでも、郵便局では本人票によって本人であることを確かめてから支払うことになっていきますので、貯金の盗難防止にもなり、一石二鳥の効果がある安全、便利な利用法です。

この本人票を利用するには、郵便局に「郵便貯金本人票交付請求書」と、最近写した写真、それに貯金通帳を提出するだけでよく、料金は不要です。

ハカリは正しいものを

計量器定期検査

○検査を受けなければならない計量器は次のものです。

- イ、工場、事業所、店舗、事務所などで、取引きまたは証明用に使われるもの
- ロ、病院、薬局で調剤用に使われるもの
- ハ、病院、学校等で身体検査用に使われるもの
- ニ、農家で野菜や青果物の出荷に使うもの

○計量器の種類

- イ、長さハカリ
直尺、巻尺、タタミ尺、ハサミ尺など
- ロ、重さハカリ
天びん、棒ハカリ、皿ハカリ
- 台ハカリ、ばねハカリ、分銅
- おもりなど
- ハ、体積ハカリ
木製マス、金属製マスなど

○検査の結果

合格した計量器には「合格証紙」が貼られます。検査を受けなかった場合は、罰せられることになっていきます。

日本脳炎

予防接種日程(六月)

第一回	第二回	場所
6月17日	23日	中央公民館
16日	27日	上原保育所
ク	ク	吉原
20日	28日	青木小学校
13日	22日	飯野公民館
14日	23日	飯野漁協
16日	23日	小摺戸公民館
14日	22日	新屋公民館
14日	21日	桐山小学校
13日	20日	横山小学校
9日	16日	舟見小学校
10日	20日	野中公民館

※手数料

はじめての方 二百八十円
昨年接種した方 百五十円

すから注意してください。

○立入検査について

富山県計量検定所では、計量器の使用者に対し次の事柄について、随時立入検査を行なうことになっていきます。

- ・使用中の計量器について、定期検査受検の有無、水平装置零点的調整、ハカリの精度等
- ・商品の量目や品質について

○検査を受けなくてもよいもの

消毒(その2)

前回は薬品でないものによる消毒について記しましたので、今回は薬品による消毒について述べてみたいと思います。

薬品の使用は、その薬の使用法により、誤りなく使うことが大切で、一つまちがえば取り返しがつかなくなることに特に注意すべきです。

- ①生石灰 殺菌力はそれほど強くないが、汚れた土や物を覆って人や動物にふれないようにし時間を長くかけ、徐々に殺菌していきます。
- ②塩素 広く使われている消毒薬のひとつで自然界では塩素そのものでは存在しなく、さらし粉として水の消毒に使用されます。一般家庭では汚れた井戸水に入れて消毒を行ない使用する時水一リットル中に〇・〇一立方センチメートル残っている状態であれば殺菌は充分できており、またさらし粉特有の臭もありません。飲む水ばかりでなく汚れて排出さ

検査日程表

月	日	時間	場所
7月	7日	10~12時	中央公民館
7月	8日	10~12時	野中農協
7月	11日	1~3時	新屋農協
7月	11日	10~12時	小摺戸農協
7月	12日	1~3時	飯野農協
7月	12日	10~12時	青木農協
7月	13日	1~3時	原山農協
7月	13日	10~12時	上横山農協
7月	14日	1~3時	桐山農協
7月	14日	10~12時	舟見農協

防疫シリーズ No.9

イ、畳屋、ガラス屋、大工、石工、建具屋、靴屋、和洋仕立屋、浴場などで使うもの
ハ、農家が供出米や肥料の配合に使うもの
なお、検査を受けなくてもよい計量器でも、希望があれば検査をしてもらえます。

③銀化合物 私たちが生まれて一番最初に消毒してもらうのがこの薬で、一％硝酸銀液が滴眼されます。眼や耳、鼻の粘膜の消毒と予防に使用されます。

④ヨード(ヨウ素) 消毒薬ではヨードチンキとして一般に使われています。殺菌力は強いが皮膚や粘膜に刺激が強いという欠点があります。低温でもアルカリ性でも酸性でも殺菌の効果があるため、飲料水の消毒にも良いといわれていますが、温度

が高いと少しずつ分解するので冷暗所に貯蔵することです。
⑤石炭酸 石炭工業の副産物ですが、現在は合成品が使用されています。消毒作用はすべての細菌に効力がありますが、ピルルスにはあまり効きません。細菌による伝染病には三％の液で撒布消毒を行ない、手の消毒には一％〜二％の液で充分です。五％以上の濃度では刺激が強く知覚麻痺作用(しびれる)があり、また殺菌力は低温より高温の方がよく、できるだけ温度を上げて使用した方が有効です。家具衣類、便池、溝などの消毒に利用したら良い。

善意の窓口

あたたかいご芳志を感謝いたします。

— 入善町善意銀行 —

現金の部 (4月1日~5月31日)

預託(寄附)	内容
高瀬 岩田 みよ	30,000円 亡磯吉の香典返し
古黒部 栗田 和代	1,000円 拾得金を
青木 目川児童クラブ	500円 善意銀行へ
入膳 匿 名	60円 拾得金を
入膳 入高生匿名	100円 善意銀行へ(毎月)
吉原 奥田 淳爾	10,000円 吉原保育所へ指定寄附
入膳 山本 正勝	9,750円 医師の手当を善銀へ
芦崎 団 松雄	3,000円 芦崎保育所へ指定寄附
8件	54,410円

物品の部

舟見 西 きくい	古切手200枚 ネパール結核患者救護運動資金として
----------	---------------------------

論文、創作、音楽募集

「21世紀の日本」

明治100年を記念して国が「21世紀の日本」というテーマの論文、創作、音楽を一般から募集しています。

締め切り 42年1月31日
募集要項 総務課へどうぞ

◆目のつかれはこうして

編み物などこまかい仕事をしていると目が疲れます。そんな時はときどき目の運動をしましょう。まず遠くを見ること。顔をそのままにして、左右、上下と目だけ動かすことも運動になります。



冷たい水、ほうさん水などで目を湿布して、ソファーなどに横になるのも疲労回復になります。そのとき、足の下にクッションなどを置いて足を高くするとなお効果があります。

◆つめと健康

つめの色、つめのようすでかたんにからだの調子がわかります。まず、健康なつめはピンク色です。白っぽいのは貧血を起しやすいと判断できます。つめの表面のこまかいタテじまは老化現象の一つで、年齢によってふえます。つめのつけ根に見える白い半月型のものが多い少ないはあまり健康に関係ありませんが、からだの調子が悪いときは、ふだんあったものが見えなくなったり、少なくなりますが、これは生きものをエナメルでいじめるわけなので、寝る前に必ず落としましょう。

◆お医者さんの選び方

医者にかかるるとき、どんな点に注意したらいいでしょうか。まず誠実なこと、清潔であることです。また、病院の職員が

むだ話をしていないところなども選ぶ基準になるでしょう。医者に行く場合は、あらかじめ何時ごろすいているか調べて行くのがよい。忙しいと医者もふきげんになります。

また、症状の要点をメモして行って、医者に要領よく話すこともたいせつです。

◆二か月以内に

母乳からミルクへ 赤ちゃんの乳を母乳からミルクにするのは、生後二か月以内が適当です。

赤ちゃんも三か月ぐらいいい舌が発達して、おいしいものとなぜいものを区別するようになります。

もちろん母乳がミルクよりおいしいのはあたりまえのことです。舌の発達した赤ちゃんはミルクを飲みたがらないわけです。これを無理に飲ませるようになると、ますます赤ちゃんはミルクが嫌いになります。

赤ちゃん命名

Table with columns for names and characters. Includes names like 住所 保護者 続柄 なまえ and various characters like 高見繁次, 石塚経司, etc.

役場の 業務案内 税務課の巻

町を運営していくのに必要と財源となる税金の仕事を受けているのが税務課です。庶務係、住民税係、固定資産税係、徴収係の四係からなっておりますが、ここでは町民税をはじめ固定資産税、軽自動車税、町たばこ消費税、電気ガス税および国民健康保険税等の町税ならびに個人の県民税の課税と徴収をおこなっております。このため、住民の異動や給与、農業、水産業の商業、その他いろいろな所得をしらべるほか、土地、家屋、償却資産(機械設備等を含みます)の評価など、それぞれ税にに応じて必要な調査を行ない、また納税者等から申告書等を提出していただいて、これらを基礎に適正で公平な課税につとめております。

よって収納整理のうえ決算してあやまりをなくします。また納期限後の滞納税金については督促状を発行して納税を催促するほか、納税者の実情調査、納税相談を行ない、悪質滞納者には強制処分も行ないます。反面、前納報奨金の交付、優良納税者の表彰などをし、納税思想の向上につとめ、納税貯蓄組合の設立促進を図っております。そのほか附随した事務として、税務に関連した各種証明書の交付、原動機自動車等の標識交付および固定資産課税台帳等の閲覧その他各種の納税相談に応じっております。

課長 寺林次信 課長代理 庶務係長 大野八郎 固定資産税係長 上田昇 徴収係長 川内義尊 住民税係長 杉本安彦 庶務係 宮本、杉沢長島、住民税係 福沢(浩)、宝田(実)、上田(典)、新田、高見(武)、扇原(政)、井田、固定資産税係 高沢、松田、鬼原、大角、松島、福沢(純) 徴収係 永原、林、中島

なくなつた人

Table listing names and ages of deceased individuals. Columns include names like 入膳 田中勇, 入膳 木田武美, etc., and their ages.

新着図書

- 松川運動全史 松川運動史編纂委員会
知られざる大地 加藤九作
続日本の戦歴 毎日新聞社
各種建築構造図説 松下清夫
建築設計と製図法 大塚常雄
自動車の構造運転速習書 榎山時次郎
自動車の構造と調整運転 米沢 豊
テープレコーダー作り方使い方 方俊一
調整法 長友俊一
やさしく解るトランジスターと 哲
その使い方 杉本 哲
盆栽の仕方 坂東澄夫
悲劇の思想 高橋健二
弥生時代 和島誠一
人物日本の歴史4,5,7,8,9巻 読売新聞社
近代の戦争6,7巻 大畑篤四郎
スペイン、ポルトガル 鈴木郁三
東ヨーロッパ
岩波講座現代法15 碧海純一
世界文学全集12,19 河出書房新社
われらの文学18 大江健三郎
抜萃のつづり その26 熊平源蔵
朝日新聞昭和41年版朝日新聞社
毎日新聞昭和41年版毎日新聞社
箱根伊豆 山田 実
南 紀 田 々
南 九州 田 々

Table listing names and ages of deceased individuals. Columns include names like 入膳 田中勇, 入膳 木田武美, etc., and their ages.