

今月のこよみ

- 1日 気象記念日 電波の日
- 第12回体操祭
- 2日 横浜開港記念日
- 4日 ムシ歯予防デー
- 7日 計量記念日
- 10日 時の記念日
- 11日 入梅
- 無料法律相談所開設
- 13日 参議院議員選挙公示
- 14日 交通事故相談所開設
- 16日 父の日 家庭の日
- 18、19日 観音祭
- 21日 夏至

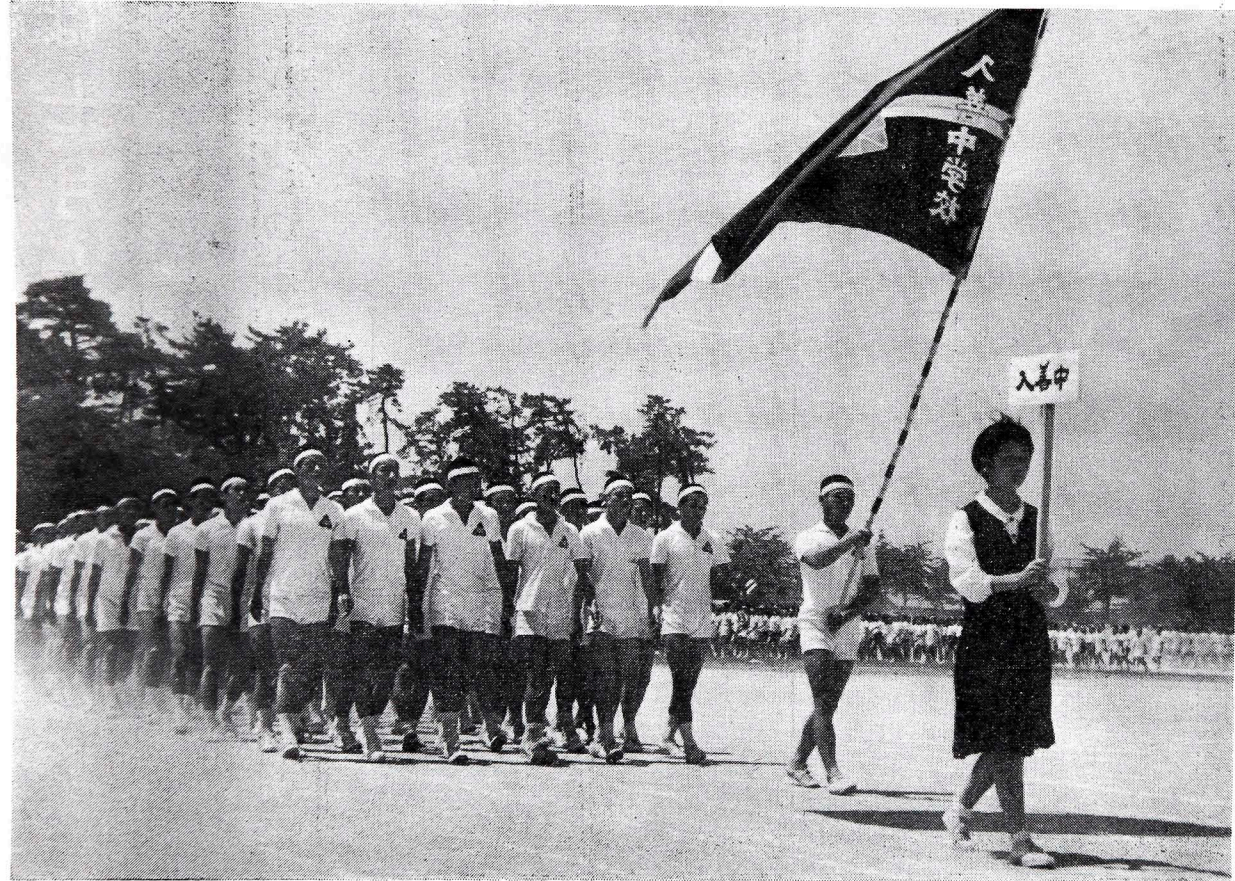

美と力の祭典

六月一日、東洋紡グラ  
ンドで第十二回体操祭入  
善大会が盛大に繰り広げ  
られた。参加者小中高校  
生、保育所児童、婦人会  
員など約三千名。

|                     |        |
|---------------------|--------|
| 人 口                 | 28,626 |
| (男 13,438 女 15,188) |        |
| 世 帯 数               | 6,502  |
| 6月1日                | 住民登録数  |

# 投票日は七月七日

午前七時から午後六時まで

## 一人残らず投票を

参議選

参議院議員選挙が六月十三日に公示、七月七日投票ということになりました。

とかく参議選は他の選挙に比べて低調気味だといわれ、投票率も六十%台とかなり低いもの

### 選挙人名簿の縦覧

六月八日～六月十四日

午前八時三十分より  
午後五時まで

場所 入善町役場

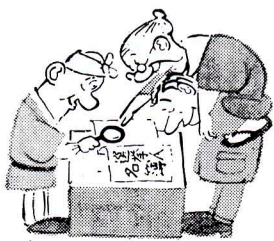

●確実に自分のなまえがのっているかどうかを確かめておきましょう

なっています。しかし、選挙こそ民主政治の基盤であるというのを念頭において、棄権は絶対にやめてください。そして買収・供応といった選挙違反をなくし、義理や人情にとらわれることなく、真に私たちの代表として国の政治をゆだねることが出来る人を選んでいただきたいものです。

こんどの選挙の投票時間は午前七時から午後六時までとなっていますから、時間内に忘れず投票をすませましょう。

### 無効票にしない

参議院議員選挙は全国区と地方区の選挙が同時に行なわれるため、それぞれ投票用紙をとり違えて投票し、無効となるケースが多いようです。投票用紙は地方区が白地に黒刷り、全国区が白地

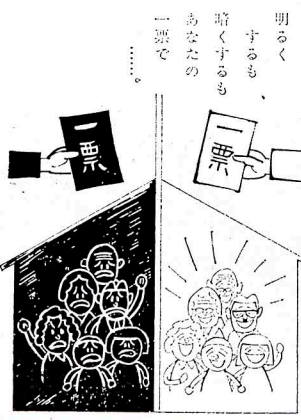

に赤刷りですから、間違いないように気をつけましょう。なお、投票所の入場券は六月二十五日ごろまでに区長さんを通じて配られますから、届かない場合は選挙管理委員会へ問い合わせてください。

### 参議選のメモ

- ・選挙の公示 6月13日
- ・不在者投票受付 6月13日～7月6日  
午前8時30分～午後5時  
役場内 選挙管理委員会
- ・投票日 7月7日  
午前7時～午後6時
- ・開票 7月7日午後8時

## おちほ

つい最近までは一般に「広告やポスターは電柱にはるものなり」で通用したようですが、この頃では、このような考え方を根本的にかえなければならなくなりました。

春の交通安全運動期間中新聞紙上でもたびたび警告があったように、富山県は、他府県にくらべるとくに野放しになっている感が深く、街頭のゴミ箱とはげつちのポスターが雑然としている有様は、秩序ある住民生活がそこに営まれているとは受け取れないと言っています。

屋外広告物に関する県条例を引張り出すまでもなく、電柱に広告物等をはる場合は所有者の許可がいり、許可を受けてはった場合でも用がすんだらはず取るものであることは常識である筈のものが、「広告やポスターは電柱にはるものなり」の觀念が人間の常識まで潰すのか、許可も受けずにはった広告類が色あせたみにくい姿で町内到处の電柱に残っているのが現状です。

ところが、最近では電柱作業員の安全性の確保、交通標識の妨害阻止に加えて、とくに町の美化を保つために、「広告やポスターは電柱にはらないものである。」が常識化されつつあります。

県内各市町村では、電柱とポスターの古い因果関係を精算しようとして、不心得者によってはられたポスターや広告物をはぎとるために苦心しており、町でも春の交通安全運動期間中、市街地の電柱にはられた広告物の残がい追放作業を行いました。あるいは、まだはぎ取られていないものがあるかも知れませんが、私たちの町を誇り高い、美しいものにするためにも、また道路交通安全性をより高めるためにも、電柱本来の姿にかえずよう、町民皆さんのご協力を願います。

## 教育センター発足



入善町教育センターが発足しました。これは、児童、生徒の能力開発のために学習方法をどのようにしたらよいかを研究指導し、あわせて小中学校に対して教育的なサービス活動をしようというものです。

- 総務所内  
事務所 所長 岡本 亮  
所長代理 杉田 正範  
主事 松田 伊治  
指導主事 稲村 稔  
三日市直司

# 小中学生の善意めだつ

五年目を迎えた町の善意銀行

助け合いで明るく住みよい町を

入善町善意銀行と心配ごと相談所が開設されてから早くも五年目を迎えました。その間、みなさん方のあたたかい善意が次々と送り届けられておりますことをたいへん感謝しています。

今後ともみなさん方のお力で一人でも多くの人が幸福になれるように努めていただきます。

昨年四月からことしの三月までの取り扱い件数は百八件、四

## 花の入善音頭

一、ハア一  
白馬岳から 朝日が昇りや

(ソーダソーダ)

俺が工場の 機械が歌う

(ソレ)

花の入善 伸びゆく町よ

ハア一 伸びゆく町よ

(ソーダソーダソーダネ)

二、ハア一

若葉燃え立つ 観音祭り

屋台出揃うた 舞手も揃うた

花のほんぼり ほろ酔い心地

ハア一 ほろ酔い心地

三、ハア一

好きなお方に 送って上げた

黒部西瓜は 私の胸よ

割って見せたい 此の紅の色

ハア一 此の紅の色

四、ハア一

波を蹴て 出てゆく船に

祈りましたよ サケマス大漁

主の御無事を 神かけました

ハア一 神かけました

五、ハア一

花が夢呼ぶ 公園花月

見たか黄金の穂に穂が咲いて

花の入善 お米の出どこ

ハア一 お米の出どこ

## 三波春夫が歌う

「花の入善音頭」完成



明治百年を記念してつくられた「花の入善音頭」ができあがりました。

この音頭は道市の市岡正義さんの作詞によるもので、テイチク専属作曲家が作曲、歌手三波春夫が歌っています。

レコードをご希望の方には、~~実費~~ (送料) をおわけしますから、役場商工水産課へ申し込んでください。

- 一世帯当り募金額
- 日 赤 募 金 一 一 五 円
  - 護国神社奉賛会費 二 五 円
  - 更生保護事業資金 二 〇 円
  - 社会事業資金 四 〇 円
  - 計 二 〇 〇 円

十三万八千十七円で、件数ににおいては前年より二十件も多くなつており、善意の波紋がだんだん広がって行っていることがうかがわれます。

この内容を見ても、新潟、山形の水害や九州えびの地震災害に対する義援金をはじめとして、青年団のダンスパーティー収益金、なくなられた方の供養としての香典返し、拾得報労金などが続々と届けられてきています。また、小中高校生からの小さな善意が大人からよりも多く窓口届けられていることは、明るい町づくりの基盤につながると思われま

す。

寄せられたあたたかい善意は指定寄附のものは指定地へ、その他のものは歳末、県内福祉施設入所者の慰問、町内で発生した火災の見舞い、その他生活困窮者の方々へ無償で貸し出されておられ、関係者からたいへん喜ばれています。

一方、心配ごと相談所の利用は百四十五件で、前年より六件減つております。相談内容は別表のとおりですが、日曜、祭日を除いていつでも相談に応じ、みなさんの利便を図っておりますので、どうぞお気軽においでください。

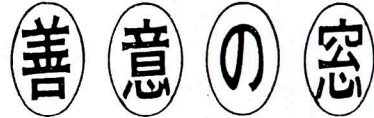

あたたかいご芳志を感謝いたします

入善町善意銀行

現金の部 (4月21日～5月20日)

| 心配ごと相談<br>取り扱い件数 |     |
|------------------|-----|
| 生活苦による相談         | 1   |
| 家庭不和             | 2   |
| 職業               | 60  |
| 児童、親子            | 4   |
| 老人               | 9   |
| 住居等              | 18  |
| 健康医療             | 9   |
| 結婚               | 4   |
| その他              | 38  |
| 合 計              | 145 |

### 日赤募金に

ご協力を

六月一日から日赤募金運動が始まっております。みなさんのあたたかいお心をよせてください。

| 預 託 (寄附)     | 内 容                       |
|--------------|---------------------------|
| 入膳 山本 正勝     | 5,000円 (毎月)               |
| 入膳 米 沢 勇     | 10,000円 亡父の供養として社会事業資金    |
| 上野 松野 フサ     | 500円 拾得金を                 |
| 道市 市岡 正義     | 10,000円 入善音頭入選報償金を社会事業資金に |
| 入善小 5年 七次喜代志 | 560円 拾得金を                 |
| 上青中 2年B組     | 1,500円 十勝沖地震義援金           |
| 吉原 中田 狹子     | 1,000円                    |
| 横山地区 社会福祉協議会 | 2,000円                    |
| 上原地区 社会福祉協議会 | 3,000円                    |
| 計 10 件       | 36,260円                   |

# 停

# 調

## みんなの知識



ともありません。このような場合、手がかるに早く、話し合い譲り合って、解決をあたえてくれるのが調停です。

### 調停の申し立ては

申し立てをするには、当事者の住所氏名と、どのような争いについて、どのような調停をしてみたいかということを書いた申立書を裁判所へ出します。もし、それができない場合は、

金を貸したけれども返してくれない。貸した家を明け渡してくれない。自動車にはねられてけがをして治療代がほしい。親子や夫婦の間がうまく行っていない……こうしたいろいろの争いや請求は、訴をおこして裁判を受ければいいのですが、裁判の手続きには、いろいろむずかしい規則があって、法律知識が必要ですし、費用や時間がかかります。そのうえ法廷へ出て争うことも、親せき間や昔なじみの間がらでは、はばかられるこ

### 申し立ての手数料

| 調停を求める事項の価額  | 手数料     |
|--------------|---------|
| 1万円まで        | 60円     |
| 1～10万円       | 1万円毎60円 |
| 10～50万円      | 〃 40円   |
| 50万円を越える部分   | 〃 20円   |
| 家事調停(6の場合)   | 一件 100円 |
| 民事調停(1～5の場合) |         |

## 調停の種類

調停には、現在つぎのようなものがあります

1. 宅地建物調停——宅地や家屋の貸し借りなどに関するもめごとを解決する。(簡易裁判所)
2. 農事調停——小作関係や、農地に関係あるもめごとを解決する。(地方裁判所)
3. 商事調停——売却代金その他商事上のもめごとを解決する。(簡易裁判所)
4. 鉦害調停——鉦害のために生じたもめごとを解決する。(地方裁判所)
5. 一般調停——1から4までのどれにもあてはまらない、すべての民事上のもめごとを解決する。(簡易裁判所)
6. 家事調停——身分関係上のもめごとや、家族、親族間の争いを解決する。(家庭裁判所)

裁判所へ行って口頭で述べてもよいことになっています。

### 秘密が守られる

調停は、関係人以外の人のいない部屋で、一つのテーブルを囲んで行なわれますから、外部に秘密がもれる心配はありませんし、おたがいにくつろいだ気持ちで話し合いができます。

### 調停の終了

調停委員会の説得の結果、当事者双方が譲り合い、心から納得するような解決案がみつければ、ここに調停が成立したことになります。しかし、どうしても

も、双方の当事者が納得して譲り合わない場合、調停成立の見込みがないものとして、その手続きを打ち切りますから、あとは裁判で定めるより仕方ありません。

### 調停の結果

調停が成立して、その条項を記載した調停調書は、ふつうの約束書とちがって、確定判決と同一の効果という強い力を持っています。万一、当事者が調停で定められた約束を果たさない場合には、判決と同じように、この調書にもとづいて強制執行をすることができるようになります。



### 畜舎は

### 清潔に

湿度が高く、気温がはげしく変わる梅雨の季節は、家畜の健康にもっとも悪い時期です。湿度と温度がバイ菌やカビ類の繁殖に最適であり、カやハエなどの衛生害虫も発生しやすくなって、これらの原因による家畜の病気も少なくありませんので、家畜の衛生に十分留意してください。

雨の多い時期には、エサを与えるにも手堅にすませがちですが、青刈飼料、牧草と、栄養価の高い飼料も豊富な時期ですから、規則正しい給与を続け、畜舎を開放し、日光浴、運動につとめ、体力をつけるようにしてやってください。

畜舎の清潔と乾燥も、梅雨期にはとくに心がけ、豚舎や牛舎の糞の除去をひん繁に行ない、できるだけ舎内の水洗いをさけ、敷ワラ等の交換の回数を多くして舎内の乾燥につとめます。これは下痢、寄生虫、皮膚病の予防になりますので、十分徹底してほしいものです。

次に、雨天に刈り取った青刈作物や野草は、スノコなどの上に広げて水を切って与え、濡れた草をそのまま堆積しておくとは短時間に発酵しますので、必要なだけ収穫するようにしてください。

腐敗したエサや残り水を与えることはつづし、残飯も給与する前に煮沸するよう心がけてほしいものです。

吸血昆虫の防除は、畜舎の構造、発生の状況に応じて防除の方法も変わりますが、水溜り、湿地の排水、ヤブの整理、堆肥舎など、カ、ハエなどの発生しやすい所を隣近所と共同でBHC、DDTなどの殺虫剤で防除してください。

家畜の病気の早期発見は、常に家畜に接し、それぞれ家畜の健康の状態をよく知っておくことです。

異常のある場合は、元氣、食欲がなく、下痢、セキ、クシャミ、異常卵、産卵の低下など、目につきやすい症状を示すものですが、伝染病の場合ではこのような症状を示さず、急に死亡したり、まん延したりします。家畜が異常を示すときにはすぐ隔離し、専門家の診断を受けるようにしてください。

# 郷土の守りは 若い力で...

## 自衛官募集中

今日の自衛隊は若人の夢を育てる技能と知性の合理的な職場です。自衛隊で若いあなたの才能をフルに活かしましょう。

### 待 遇

身分は国家公務員で、食、住のほか、本俸、賞与手当等を計算すると初任給でも月平均41,000円となります。

### 特 典

入隊中に、電気技術や無線通信、自動車の運転、整備、測量、建築、航海、危険物の取り扱いなど、あらゆる種類の技術を身につけ免許資格を取ることが出来ます。



国をささぐる若い力  
自衛官募集

申し込み  
受け付け 役場総務課

## 41年7月調査

|                     |                 |                   |                |
|---------------------|-----------------|-------------------|----------------|
| ●入善町の商店数は ( ) 内は富山県 |                 |                   |                |
| 総 数                 | 卸売業             | 小売業               | 飲食店            |
| 645<br>(25,309)     | 29<br>(2,928)   | 565<br>(19,365)   | 51<br>(3,016)  |
| ●商店で働いている人の数        |                 |                   |                |
| 総 数                 | 卸売業             | 小売業               | 飲食店            |
| 1,425<br>(85,017)   | 107<br>(27,328) | 1,223<br>(47,177) | 95<br>(10,512) |
| ●一店当りの従業者の数         |                 |                   |                |
|                     | 卸売業             | 小売業               | 飲食店            |
|                     | 3.7<br>(9.3)    | 2.2<br>(2.4)      | 1.9<br>(3.5)   |
| ●一店当りの年間販売額         |                 |                   |                |
|                     | 卸売業             | 小売業               | 飲食店            |
|                     | 2,134万円         | 315万円             | 121万円          |

就業構造基本調査は、わが国の人口のうち働いている人はどのくらいいるか、どんな産業や職業に就いているか、どのくらいの間働いているか、どのくらい収入を得ているか、あるいはまた、働いたくても仕事がないため職を探している人はどのくらいいるか、労働力が産業間、地域間でどのように移動しているかなど、国民の就業のしかたについての基本的な状態を明らかにする調査で、国の経済計画や雇用失業対策などの各種施策のための基礎資料をつくることを目的として行われるものです。

この調査の対象に選ばれた世帯のみなさんは、調査員がまいりますたら、どうぞ協力をお願いいたします。

### ●調査員のみなさん

井田 清芳 高浜 慎  
米島 行光 藤原 信義  
明宮 一郎 扇原 紀昭  
浜田 弘子 若狭 達尾 幸子  
杉本 彦威 富子

# 正しい申告を

七月一日

## 商業と就業構造の 統計調査

### ● 商業統計調査

通産省では、二年ごとに全国の商店、商社を対象とする商業統計調査を実施しております。

この調査は、全国の商店をそれぞれ調査して、この分布状況や商業活動の実態を明らかにし、国および地方公共団体の行政施策に役立てるとともに、関係業界の方々にも広く利用されてい

るもので、いわば商業の国勢調査ともいえるべきものです。

調査のしくみは、県知事に任命された調査員が皆さんのお店に何って調査票を渡し、これに必要なことがらを書き入れていただくことになっておりますの

### ● 就業構造基本調査

就業構造基本調査は、わが国の人口のうち働いている人はどのくらいいるか、どんな産業や職業に就いているか、どのくらいの間働いているか、どのくらい収入を得ているか、あるいはまた、働いたくても仕事がないため職を探している人はどのくらいいるか、労働力が産業間、地域間でどのように移動しているかなど、国民の就業のしかたについての基本的な状態を明らかにする調査で、国の経済計画や雇用失業対策などの各種施策のための基礎資料をつくることを目的として行われるものです。

## 41年7月調査による町の商店数、商品販売額など

(単位万円)

| 区 分                        | 商店数 | 従業者数 | 商品販売額  |        | 商品手持額  | 修 理 料 等<br>サービス |
|----------------------------|-----|------|--------|--------|--------|-----------------|
|                            |     |      | 月間(6月) | 年 間    |        |                 |
| 一 般 卸 売 業                  | 29  | 107  | 5,006  | 61,890 | 6,722  | 2,580           |
| 各 種 商 品 小 売 業              | 5   | 25   | 687    | 10,147 | 761    | —               |
| 織 物 衣 服 身 業<br>廻 り 品 小 売 業 | 83  | 179  | 2,896  | 33,804 | 10,580 | 265             |
| 飲 食 料 品 小 売 業              | 275 | 507  | 5,109  | 67,411 | 4,610  | 195             |
| 自 転 車 荷 車 小 売 業            | 18  | 31   | 408    | 5,087  | 1,460  | 987             |
| 家 具 建 具 什 器 小 売 業          | 100 | 186  | 2,678  | 32,879 | 7,091  | 1,137           |
| そ の 他 の 小 売 業              | 84  | 295  | 1,999  | 28,651 | 6,841  | 1,450           |



舟本清一

私は一青年学級生として、この一年の学習で学んだことをふりかえてみたいと思います。

結論から先に言えば、この一年で私は青年学級生でなければできないような大きな成果を得たような気がするのです。

その一つは、本年度の学級の主題であった「青年と結婚」の学習過程で、実際に私たちが学級生で公民館結婚式に取り組むことができたということです。

この結婚式は私にいろいろな学習をさせてくれました。私はこれまで新生活運動のひとつとして結婚式の改善がとりあげられてきたことは知っていました。しかし、実際に公民館結婚式に参加したことはありませんでした。

それで、今年の学習の中で、できれば「模擬公民館結婚式」を行なえる位まで学習したいと思っていたのです。それを実際に実行することができたのですから私の喜びはひとしおでした。

私はこの結婚式の一日の期間で一年分に値する学習をしたものとはりきっていました。ところが、これは私が最初にかんがえていたような簡単なものではありません。

### 「青年と結婚」

野中青年学級

舟本清一

民館結婚を推し進めているのだという意識を持って欲しかったのです。年々華やかにこそなれ、ただ昔からのしきたりに従うだけの意味のない結婚式より簡単でもよい、みんなから祝福されるような、意義のある結婚式をすることこそ、私たち青年学級生に与えられた最大の使命であり、義務ではないかと思えます。

つは結婚を行なう両人とそれを実践する学級生の気持ちが一つにならなかつたことです。それは、学習を行なう中での実践という気がなく、一つの行事として考えられ、取り組まれた傾向が強かつたということです。私は学級生が結婚の改善という大きな目標の上に立っての公

民館結婚を推し進めているのだという意識を持って欲しかったのです。年々華やかにこそなれ、ただ昔からのしきたりに従うだけの意味のない結婚式より簡単でもよい、みんなから祝福されるような、意義のある結婚式をすることこそ、私たち青年学級生に与えられた最大の使命であり、義務ではないかと思えます。

婚の問題をもう一度、私たち学級生同志で話し合い、各自がゆるぎない信念を持てるようになるりたいのです。また、婦人会やその他の団体との話し合いを通じて、地区の人々に理解を深めていただきたいと思います。

## 国民年金

### 免除の申請はすみましか

国民年金制度は、被保険者が保険料を納め、国も保険料の半額に相当する額を負担してこれを積み立て、その積立金から給付を行なう仕組みがとられています。

しかし、被保険者の中には無職の人や失業している人、全く収入の道のない人もあります。そこで国民年金では、こういう人たちのために特別な取り扱いとして、他の年金制度にはみら

れない保険料免除の制度が設けられています。この保険料免除には、法律に定められた事項にあてはまるだけで当然免除される法定免除と、所得のないときなど申請をし、都道府県知事の承認を得て保険料の免除が認められる申請免除の二通りがあります。

#### 法定免除

障害年金、障害福祉年金、母子福祉年金の受給権者や、生活保護法、らい予防法による生活扶助を受けているとき、国立保養所に収容されているときなどに免除されるもので、該当になってから十四日以内に届け出をしてください。

#### 申請免除

年間の所得が法律で定められた額以下であるときや、その他

保険料を納めることが困難であるとき申請すれば、申請のあった月前の基準月（一月、四月、七月、十月）からその年度末まで認められるものです。今までも、免除の申請の手続きを忘れていたり、遅れたためにその期間の保険料が免除とならず、滞納となつてしまつたという例もしばしばあります。したがって、保険料免除の申請をしようとする人は、できるだけ早く保険料免除申請書を提出するようにしましょう。

### ことしは

#### 国際人権年

ことしは国際人権年です。この国際人権年というのは、昭和二十三年十二月十日に国際連合総会で、世界のすべての人々の人権を守るため世界人権宣言が発表されてから満二十年になるため、これを記念してことしを人権強調の年と定めたもので

す。みなさん、この人権年にあつてもう一度人権の大切さをよく考え、みんなでこれを守り育てていくように努めましょう。また、みなさんの周囲に人権についての問題がありましたら、遠慮なく人権擁護委員が法務局に相談してください。

▽町の人権擁護委員

- 竹内弥三石工門（入 膳）
- 米島 一 信（下飯野新）
- 野寺 林 造（舟 見）

## 福祉相談

・毎月第3火曜日 午後1時～3時30分  
・場 所 役場民生課

いままでの母子、婦人相談を改め老人、児童、母子、身体障害などすべての福祉相談に応じます。

電話局からのお願い  
電話機等の移転は、できるだけ早やめに（一週間前）お申し出ください。電話でも受付いたします。

入善電報電話局  
電話二〇〇〇番

# 忘れずに予防注射を

## 恐ろしい病気—日本脳炎

日本からインドネシア、また速くはインドにかけて東部アジアで夏に発生する伝染病に、日本脳炎があります。

日本脳炎は毎年夏が近づくと五、十才の学童を持つ家族や、小児科の医師が心を痛める伝染病の一つです。発病後徐々に病状が進んでいく場合もあります。が、はじめから烈しく発病する場合の方が多いいわれます。

四、十日の潜伏期の後、三十八、四十度の高熱、はげしい頭痛とめまい、はきけではじまり、首や手足がなんとなくきこち硬くなり、興奮してあばれる場合もあります。四、五日するとぐったりした状態となり、うわごとをいったり、嗜眠状態を続け、意識がぼんやりしてきます。

高熱は一週間くらいで徐々に下がりますが、この頃言語障害に気がつきます。経過のよときは三週間くらいで正常に近い話し声となりますが、手足のまひはなかなかよくなりません。適切な治療を受けても三分の一は死亡、三分の一は手足のまひや異状性格、白痴になるといった悲惨な状態をまねく恐ろしい病気です。

### 予防注射の実施

今年も七、八月の流行期にそなえて、別表の日程により予防注射が実施されますから、こそつて受けるようにしましょう。(対象者) 生後六か月以上の方(手数料) 今年はじめての方  
一回注射……………二八〇円  
昨年接種した方  
一回注射……………一五〇円

日本脳炎予防接種日程

| 第1回  |                           | 第2回  |         |
|------|---------------------------|------|---------|
| 日    | 場所                        | 日    | 場所      |
| 6.25 | 入善中央公民館                   | 7.3  | 入善中央公民館 |
| 6.24 | 上原保保育所                    | 7.2  | 上原保保育所  |
| 6.28 | 青木小学校                     | 7.8  | 青木小学校   |
| 6.26 | 芦崎漁業会館                    | 7.4  | 芦崎漁業会館  |
| 6.27 | 飯野飯野保育所                   | 7.5  | 飯野飯野保育所 |
| 6.20 | 新屋公民館                     | 6.27 | 新屋小学校   |
| 6.17 | 小摺戸保育所                    | 6.24 | 小摺戸小学校  |
| 6.25 | 梶山小学校                     | 7.2  | 梶山小学校   |
| 6.27 | 横山小学校                     | 7.4  | 横山小学校   |
| 6.24 | 舟見小学校                     | 7.2  | 舟見支所    |
| 6.27 | 野中中学校                     | 7.4  | 野中保育所   |
| 7.12 | 入善中央公民館(全地区)1、2回にてできなかった方 |      |         |

## 第一子は必ず生もう

### 不幸な異常児をなくするために



精薄、脳性マヒの子どもの問題をよく耳にします。施設をつくることはもちろん大切ですが私たちはこうした子どもが生まれないように注意することの重

要さを知らねばなりません。精薄、脳性マヒの原因として生まれてきてからの問題より、妊娠中から出産にかけての問題

が大きなウェイトを占めていることは案外知られていません。

たとえば、脳性マヒの半数以上は血液型不適合によるといわれています。

不幸な異常児をなくするために、新婚の方々は特に次のことを知っておいてください。

一、妊娠を早く知る。妊娠初期とくに二か月ごろに問題が多く、大切な時期ですから、妊娠可能性の婦人は注意してください。

二、第一子は必ず生む 新婚気分や自分たちのわがままから第一子を中絶する人が多いようですが、第一子は一番よい条件で生まれるのですから、計画に従って早く子どもを生みあげましょう。母体が高齢になればなるほど異常児の出産が多くなるといわれます。

三、妊娠中は栄養を十分に 当然のことですが、実際には意外に悪いようです。丈夫な子どもは生まれてからでなく、母体にいる間につくられます。

四、薬を避ける 薬は原則として飲まないこと。飲むときは医師の指示に従ってください。

五、ビールス、風しんに注意 カゼや風しんにかからぬよう注意すること。奇形児の原因になるおそれがあります。

六、血液型を調べておく 新生児の溶血性黄疸を防ぐため検査をして知っておきましょう。もし血液交換のおそれのある人は注意してお産すること。

七、梅毒に注意 最近ふえていく梅毒は胎児に直接影響があるので特に注意が必要です。妊婦の梅毒検査は、妊娠四か月前に血液をとって調べましょう。

八、放射線避ける 胸部はともかく、腹部のレントゲンではできるだけ避けましょう。

# 児童愛護手当を支給

## 第4番目以下の児童の保護者の方は、今すぐ申し出を

次代のない手である児童を心身ともに健全に育成するために、養育費として児童愛護手当が支給されることになりました。

この対象となるのは、義務教育終了前の第4番目以下の児童の保護者の方で、児童1人につき年額2,000円が支給されます。

該当される方は、戸籍謄本と印鑑を持参して、今すぐ民生課へ申し出てください。

### ※第4番目以下の児童とは……

4人の子どものうち現在1人しかいない場合でも、あるいは養子等も含まれる広い範囲となっています。

たとえば、1子~3子の者の中で死亡、婚姻などによって除籍されている場合でも、第4子以下の児童が対象になります。



入浴と健康

仕事に疲れてはいるおふろ、たまの休みにつかる温泉……日本人はふる好きといわれていますが、この入浴は、健康増進、病氣治療にたいへん有効です。入浴は、温熱効果によって、血液の循環がよくなり、筋肉がほぐれます。次に日本人は一般に熱いお湯を好みますが、なるべく熱いお湯はさけ、とくに老人などは三十六度ぐらいのぬる

いお湯にはいるのがいいでしょう。それから入浴は食前、食後をさけ、お酒を飲んだときははいらぬように。また、ふろから出てすぐ激しい仕事や運動をしないこと。冬など、脱衣室を暖かくしておくことも必要でしょう。

貧血症の人の食べもの

主婦の中には貧血がみえ、多いようですが、顔色が悪い、息ぎれがする、目まいがする、ツメの色が悪い、手足が冷えるなどが貧血の症状です。貧血をなおすためには、まず食生活を改善することが必要です。貧血に効果のある食べものは、レバー、卵黄、魚貝類(いか、いわし、まぐろ、さけ、かき、しじみなど)、海藻類(わかめ、のり、こんぶ、ひじき、

青のりなど)、豆類(大豆、あずきなど)、ほうれん草、しいたけなどです。

食中毒の季節

つゆを迎え、これからは食品の取り扱いをいっそう慎重にしなければなりません。

食品の取り扱いには、①よい材料(新しい材料)を、②清潔な手で料理し、③清潔なうつわに盛るといったことが条件です。この三条件はどの季節でもいえることですが、とくにこれから九月末ごろまでは、必ず守っていただくべき法則です。

交通安全のしつけ

子どものいたましい交通事故を防ぐためには、学校ばかりに安全教育をまかせないで、家庭のしつけこそ大切です。とくに

おめでとう

おめでた(出生)

|     |      |    |     |
|-----|------|----|-----|
| 住所  | 保護者  | 続柄 | 名前  |
| 八幡  | 浜木清一 | 2女 | 純子  |
| 下飯野 | 田原敏一 | 長男 | 智樹  |
| 入膳  | 長島久敏 | 長男 | 信久  |
| 上膳  | 高島進  | 長女 | 典世  |
| 網山  | 長島昇  | 2男 | 努   |
| 舟見  | 瓜生和夫 | 長男 | 俊之  |
| 入膳  | 尾山正  | 長男 | 淳   |
| 入膳  | 松岡勇  | 2男 | 智明  |
| 入膳  | 小坂昭範 | 長男 | 克之  |
| 笹原  | 竹島昇  | 2女 | 瑞恵  |
| 入膳  | 米沢利男 | 長女 | 智美  |
| 神林  | 林利通  | 2女 | 妙子  |
| 入膳  | 上田秋夫 | 長男 | 恭一  |
| 舟見  | 西尾政己 | 長男 | 賢子  |
| 桑畑  | 南保繁治 | 長男 | 勝治  |
| 舟見  | 朝倉彰  | 3女 | 聡美  |
| 舟見  | 高島吉房 | 長女 | 貴子  |
| 新屋  | 荒田信雄 | 長男 | 敏裕  |
| 網山  | 吉田巖  | 長女 | 亮子  |
| 入膳  | 金沢節雄 | 長女 | 美砂紀 |
| 木根  | 内沢信好 | 長男 | 芳範  |
| 吉原  | 池田作次 | 2男 | 輝雄  |
| 八幡  | 浜田儀雄 | 長女 | 夕佳  |
| 青島  | 舟川栄一 | 長女 | 由加利 |

一家



おくやみ(死亡)

|     |       |    |     |
|-----|-------|----|-----|
| 住所  | 氏名    | 年齢 | 世帯主 |
| 上飯野 | 本多ふみ  | 68 | 源作  |
| 入膳  | 黒川利彦  | 30 | 本人  |
| 入膳  | 黒川安吉  | 30 | 本人  |
| 青島  | 石原スミ  | 46 | 清吉  |
| 入膳  | 竹内フキ子 | 28 | 豊次  |
| 中膳  | 福井よしゑ | 48 | 宇作  |
| 古原  | 中田よせ  | 89 | 勝雄  |
| 芦崎  | 一島直栄  | 52 | 本人  |
| 横山  | 曳田権作  | 55 | 本人  |
| 道市  | 柳田しのぶ | 46 | 関松  |
| 一宿  | 荒沢れい  | 32 | 本人  |
| 舟見  | 芹沢宏   | 81 | 本人  |
| 網山  | 中島吉次郎 | 38 | 本人  |
| 蛇沢  | 滝本良子  | 1  | 光明  |
| 新中  | 浅野乃う  | 75 | 善春  |
| 青島  | 米田仙次郎 | 49 | たあ  |
| 舟見  | 島山きよ  | 84 | 佐一  |
| 入膳  | 南保むと  | 79 | 芳夫  |
| 佐田  | 起よ    | 90 | 秀雄  |
| 起よ  | 正義    | 52 | 正義  |

新着図書

測量学概論 武田通治  
古建築のみかた 伊藤延男  
この病氣にはこの温泉  
宰相吉田茂 大石直人  
花サボテンの栽培 高坂正堯  
明治秀句 伊藤芳夫  
海水魚採集から飼育まで 山口青嶺  
柴田清  
人種とは何か 寺田和夫

新しい一年生には、徹底した安全のしつけをしたいもの。  
まず、外出するときには、行先を必ず聞き、帰宅時間を厳守させましょう。朝は、出かけるまでに十分な時間をとり、あわてて登校しない習慣をつけましょう。厚着だと身の動きがぶくなるので、きちんとした軽装にしましょう。  
しつけるときは、ただの保護でなく、子どもの自主性も育てるように。同時に子どもの性質に応じたしつけ方をすることです。

・日時 6月14日(金) 10時~15時  
・場所 入善町中央公民館

## 交通事故相談

・担当者 県交通相談員  
交通事故でお悩みの方はおいでください