

発行所 富山県入善町役場
印刷 株式会社東光印刷

No.140

昭和43年9月1日発行

今月のこよみ

- 1日 防災の日
- 1日 県知事選挙告示
- 11日 県議会議員補欠選挙告示
- 13日 司法保護記念日
- 15日 敬老の日
- 20日 彼岸入り
- 23日 航空記念日
- 23日 秋分の日
- 23日 彼岸の中日
- 24日 結核予防週間はじまる
- 26日 県知事、県議会議員補欠選挙投票日

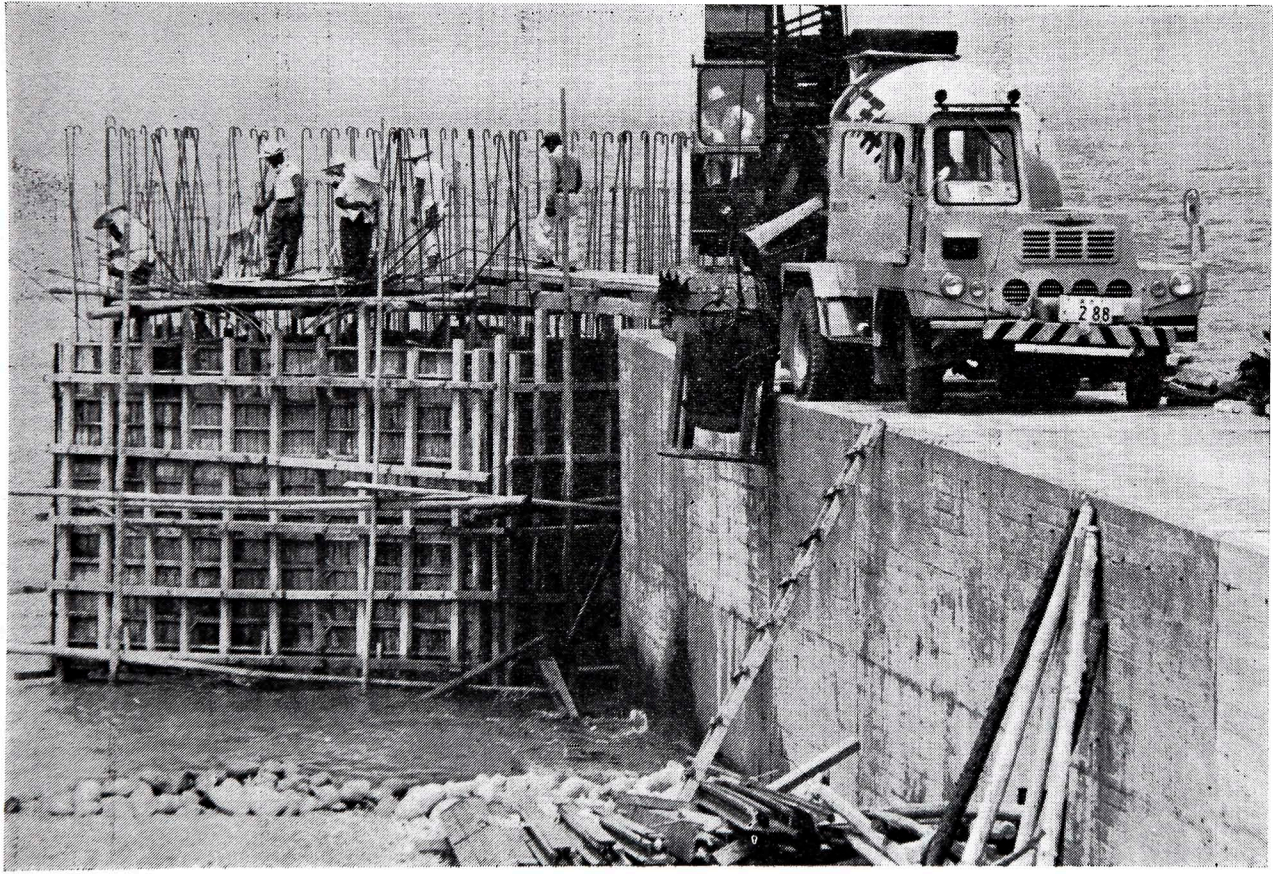

入善漁港の建設

○入善漁港の建設工事が進められています。
 ○ことしの工事量は、すでに建設済みの東防波堤四十九メートルの先に十一・三〇メートルをつぎ出すもので、工事費は七百七十万円となっています。
 ○国庫補助が少なく、こまぎれ予算のため、なかなか工事がはかどりませんので、町では県選出代議士などを通じて強力に補助金増額の陳情を行なうことにしています。

人口	28,667
(男13,478 女15,189)	
世帯数	6,507
9月1日	住民登録数

ムダをなくして適正医療を

国民健康保険を育てるために 国保税の引き下げは、みんなの力で

年々ふえる医療費

国民健康保険にはいつておられる方は、七月に税金の通知を受けて、あまりにも税額が上がっているのに驚かれたことと思えます。

町としても、できるだけ皆さんの税金を少なくし、安心して医師にかかれるようにしたいと考えておりますが、町から病院や医院に支払うお金がビックリするほど毎年上がりますので、どうしても国保税を上げなければやっていきけないのです。

四十三年度に病院などへ支払う医療費の総額は二億五千五百万円という大きな数字になる見込みです。その上、ことしもまた十月以降に医療費がアップされる模様なので、果たしてどの位で止めることができるのか見当がつかないような状態です。

このうち三割は、皆さんが病院の窓口で払って来られますので、残り七割——一億七千五百万円は、町で払わなければならないのです。そして町から払う医療費は、過去五年の間、毎年二割から三割ずつふえております。

ところで町で支払う一億七千五百万円のうち国保税でまかなわれる分は、八千二百九十万円ですから、毎年町が払う医療費

の四割五分程度を皆さんから税金でいただき残りは国からの補助金や町費で、どうにかやりくりして支払っているのです。

医療費へ予算の九割

三十六年当時は、国保税で予算全体の五割をまかなっていたのですが、このパーセンテージは年々減って、今では四割程度に落ちてしまいました。

反面、歳出の方で医療の方へ支払う金額は、当時は予算全体の八割にならなかったのが、今では予算の九割以上が医療費となり、今後ますますふえそうな気配をみせております。これではとても国保の苦しい台所をやりくりできませんので、町の一般会計の方から四百万円という大きな金額を繰り入れて急場をしのいでいるのです。

政府では毎年予算編成時期になると「米価問題」「役人の給与」「国保の財政問題」の三つには、毎々頭を痛めており、国保に対する国の補助率（現行四割）を、これ以上引き上げることは望みうすと思われます。

そのため現在のところ、どうすれば医療費を下げる事ができるかが国保の危機を救うキメ手となります。

ゼイタク診療とムダな医療費

患者さんの中には一か月の間に医師を転々とし、三十日の間に五十日以上も治療を受けた人があるという話もあります。また、机の引き出しに飲み残しの薬がいくつもつめ込んであるという経験をお持ちの方も多

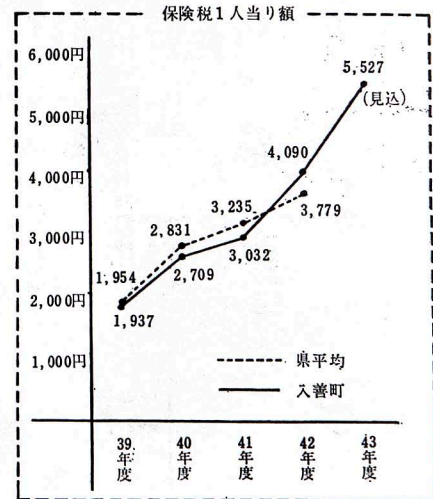

いと思えます。これらの薬には、すべてお金がかかっていますので、皆さんの大切な税金がムダに捨てられていることになりました。

なお患者さんの中には、お医者さんに対して必要以上にゼイタクな治療を要求される人があ

るようですが、これが税金を高くする大きな原因となります。一つの病気を一万円で治せる場合でも、ゼイタクな治療をすれば数万円かかる場合もあります。また、統計的な数字をみま

すと、薬をたくさん使ったから必ず早く治るといふわけでもないようです。お医者さんの中には、患者からゼイタクな要求をされてお困りの方もあると思

います。患者さんを十分ご指導の上、適正な医療の実施にあたっていただくようお願いいたします。

国保財政建て直しに協力を 入善町の国保税は、今や残念ながら県下のトップレベルにのし上がってきました。

町の議会や国保運営協議会では、この点を重視して、いろいろな資料を調べ、あらゆる角度から国保財政の建て直しに努力してまいります。 どうもお医者さんと国保に加入しておられる皆さんとが共に力を合わせ、今後ともせっかくの医療をムダにしないよう、また、ゼイタクな診療をやめるようご協力をお願いします。

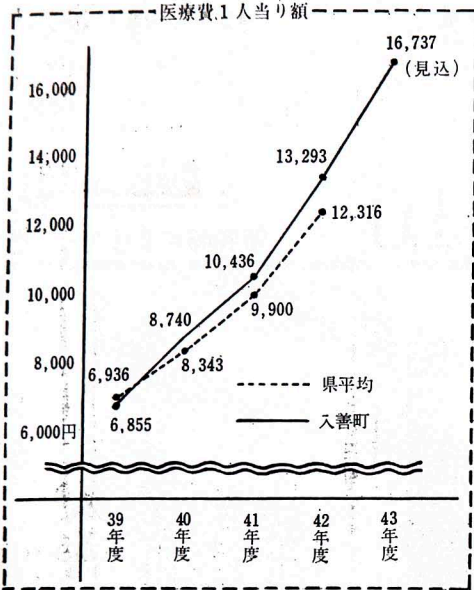

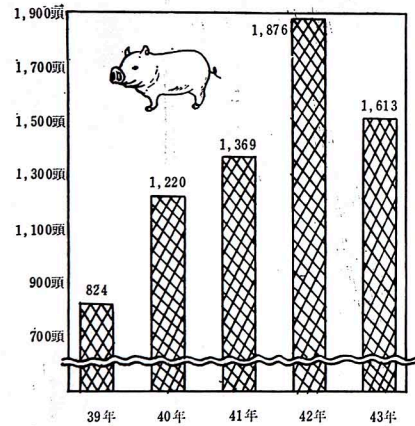
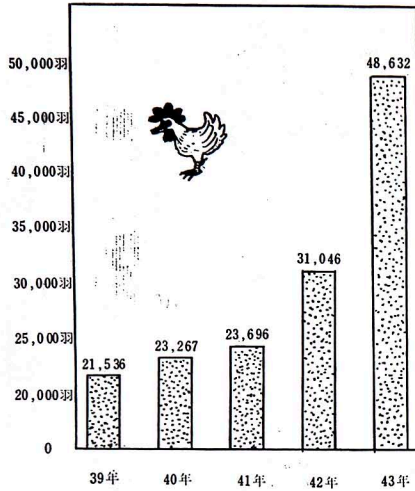

農業戸数 人口 耕地面積の推移

調査年月日	農家戸数	専業農家	兼業農家		農家人口	耕地面積				1戸当り面積
			農業主	兼業主		総数	田	畑	樹園地	
39.2.1	3,921	548	1,907	1,466	19,460	3,775.9 ^{ha}	3,738.2 ^{ha}	36.9 ^{ha}	0.8 ^{ha}	0.96 ^{ha}
40.2.1	3,910	344	2,028	1,538	19,147	3,757.8	3,726.2	30.8	0.8	0.96
41.2.1	3,897	279	1,939	1,679	18,727	3,750.7	3,721.4	28.5	0.8	0.96
42.2.1	3,892	216	1,981	1,695	18,286	3,754.1	3,726.2	26.7	1.1	0.96
43.2.1	3,875	228	2,016	1,631	17,957	3,766.5	3,747.2	18.1	1.3	0.97

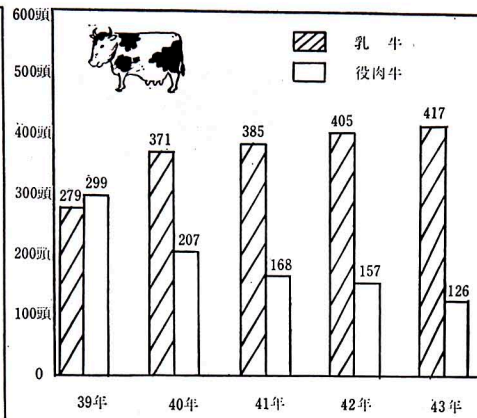

一方、昭和三十七年から始められた農業構造改善事業で、農業経営も大きく変わってきています。一方、昭和三十七年から始められた農業構造改善事業で、農業経営も大きく変わってきています。一方、昭和三十七年から始められた農業構造改善事業で、農業経営も大きく変わってきています。

経営耕地 広狭別 農家数

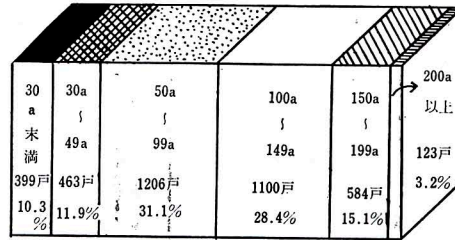

経営耕地の狭小化が進んでいます。一戸当りの飼育頭数は、乳牛四・四、役肉牛二・一、豚十三・六、にわとり九十七・八で、にわとり一千羽以上飼養農家が七戸もあります。とかく若人にきらわれがちな農業ですが、最近の急速な機械化に伴って、もうかる農業、魅力ある農業へと大きく変わっていくといえましょう。

農業基本調査の結果から……

200万円以上が32戸 農産物販売高

機械化 大規模経営化すすむ

ことしの二月一日現在で実施された富山県農業基本調査の結果がまとまりました。

それによると、農業の基盤をなす農家戸数と農家人口は依然として減少し続けています。すなわち農家戸数は三千八百七十五、農家人口は一万七千九百五十七で、前年に比べて十七戸、三百二十九人減少しています。しかも、二十代、三十代の良質の労働力が他産業へ流れ、高齢化や婦女子化の傾向が改まっています。

一方、昭和三十七年から始められた農業構造改善事業で、農業経営も大きく変わってきています。一方、昭和三十七年から始められた農業構造改善事業で、農業経営も大きく変わってきています。

また、経営規模の拡大もわずかながら進み、一戸当りの経営耕地は〇・九七ヘクタール。二ヘクタール以上の経営農家は昨年の百十四戸から百二十三戸にふえました。

チューリップ 地区別栽培状況

地区	栽培戸数	栽培面積	販売球数	1戸当り平均栽培面積
入善	6	103.04 ^a	248,670 ^球	17.17
上原	43	530.60	1,095,640	12.33
青木	45	720.40	1,545,910	16.01
飯野	26	495.83	980,380	19.07
小摺戸	71	1,445.91	3,518,410	20.36
新屋	29	527.37	982,880	18.18
柗山	46	892.33	1,865,220	19.25
横山	26	426.38	825,010	16.40
舟見	—	—	—	—
野中	1	—	—	—
計	233	5,141.86	11,062,120	17.55

(注) 販売球数にはヒヤシンスを含む (栽培面積 66.27 a)

国民年金

みんなの知識



ります。

通算老齢年金

保険料納付期間または保険料免除期間が一年以上ある人が、他の公的年金制度の加入期間と合わせて二十五年以上ある場合に六十五歳から支給されます。

また、勤め人の奥さんについては、昭和三十六年四月一日から任意加入の申し出をするまでの配偶者期間は、通算老齢年金の資格要件としての期間に算入されることとされているため、将来、年金を受けているため、有利な扱いとなっています。

障害年金

保険料を一年以上納めたのちに病気がやがををして一定の障害になった人に支給され、その額は六万円(最低保障)で、重度の場合はこの額に一万二千元を加算した額とされています。

母子年金、準母子年金

保険料を一年以上納めたのちに一家の働き手である夫または父や祖父が死亡したときに支給され、その額は定額で五万五千二百円となっており、また、子が二人以上いるときは、二人目から一人につき四千八百円を加算した額とされています。

老齢年金

保険料納付済期間またはその合算した期間が一定期間以上ある人に六十五歳から支給され、その額は保険料を二十五年納めた場合六万円とな

支給され、二重の保障を受けることができます。

遺児年金

保険料を一年以上納めたのちに両親と死別したときに支給され、その額は三万円(最低保障)とされています。

寡婦年金

夫が老齢年金の受給資格を満たしながら年金をもらわずに死亡した場合、その夫と十年以上つれた妻に、六十歳から六十四歳までの五年間に支給され、その額は夫がうけるはずであった老齢年金の額の半分です。

死亡一時金

保険料を三年以上納めた人が年金をもらわずに死亡したときに、その人の遺族で生前その人と一緒に生活していた人に支給され、その額は保険料を納めた年数に応じて五千円から五万二千元までとなっています。

掛け損はありません

国民年金に加入しても掛け損にならないだろうか……。このことが最近の新聞に大きくとりあげられたことから誤解され、せつかく掛けるもムダになると思われるむきもあり、とくに高年齢の加入者にこのような疑問をもつ人が多いようです。

加入すべき人で届出をしない人、加入しても納める意志のない人、途中で怠納している人には、年金は当然でませんが、加入してまじめに納めておられる人に年金がないことはありません。

国民年金は、できてから日も浅いので、年齢の高い人たちは短い期間で権利がつくように特別のしくみがとられております。これは他の年金制度にはない優遇措置となっています。

請求は九月中旬に

もらえなくなる
公務扶助料

昭和三十六年の法律改正によって、旧軍人軍属についての加算年が認められました。このため、普通いわれている十二年(下士官兵)とか十三年(準士官以上)という期間

在職していなくても、加算年を加えることによって恩給年間に達する旧軍人、軍属の方がいることとなります。

この加算というのは、たとえば旧軍人等が支那とか南方等に行った場合に、その地域で戦いが行なわれたとか、それに似た危険な勤務について

というところで、その勤務地域(昭和二十年九月二日以降の抑留期間を含む)と勤務期間とに応じて所定の年月が加算されることです。

すなわち、ニューギニア島やビルマ等の南方地域では、

勤務一か月につき、三か月が加算され、また支那・満州等では在隊時期(満州事変、支那事変、太平洋戦争等)と駐屯地域などにより加算期間が異なり、一か月勤務につき加算が半月、一か月、一か月半、二か月、三か月等の場合があります。

もう一度経歴を調べよう
このことは、戦後死亡されたもと軍人軍属等で戦争中そのような境遇にあった人にも当然適用されますので、その遺族(配偶者、父母、子等)にも扶助料として支給されます。

ところが、この扶助料はことしの九月末日で時効により権利が消滅してしまいました。かつて軍人軍属であった人自身内としておられる方はもう一度、故人の軍隊当時の経歴を調べてみましょう。

なお、くわしいことは民生課へお問い合わせください。



さあ行く 投票に

転出入者は証明書を

富山県知事と富山県議会議員補欠選挙の投票日は九月二十六日です。

この選挙は、これから四年間県政を担当する県知事と、私たちの意見を県政に反映させる県議会議員を選ぶという非常にたいせつな選挙です。私たちのくらしを明るくするのも暗くするのも、あなたの一票にかかっています。棄権することなく、ご近所誘いあわせて投票に行きましょう。

投票用紙は、県知事が白地に黒刷り、県議会議員が白地に赤刷りで、投票は県知事選挙が先、県議会議員選挙が後に行なわれます。

六月二十以後に富山県内の他

市町村から転入された方は入善町長が発行する居住証明書を持って

先住地の投票所で投票してください。また、入善町から県内の他市町村へ転出された方は、現住地の市町村長の証明書を持参して、入善町の投票所で投票しなければなりません。

当日でできない人は

不在者投票を

選挙当日に次の理由で投票所に行けない人は不在者投票ができます。ただし投票日に投票所へ行けないという証明書と印鑑が必要です。

①町の区域外で職務または業務に従事中人(証明書の発行者は、その人が従事している仕事に關係のある官公庁、会社、事業所の長、または代表者です)
②やむを得ない用務または事故

不在者投票受けつけ
○県知事選挙
9月1日～9月25日
○県議補欠選挙
9月11日～9月25日
開票
9月26日 午後7時30分
場所 入善町中央公民館

で、町外に旅行または滞在中の人(医師、助産婦、住所地または滞在地の市町村長の証明書)

③病氣、けが、妊娠、老衰、不具、またはお産のため歩くことが非常に困難で、投票日に投票所に行けない見込みの人(医師、助産婦の証明書)

④朝日町、宇奈月町以外の富山県内の市町村へ転出された人(市町村長の居住証明書)
投票所の入場券は、九月二十一日ごろまでに区長さんを通じて配られます。届かない場合は選挙管理委員会へ問い合わせてください。(電七二一一〇三)

海に生きる父

飯野小六年

立塚 康司

父の家は入善町の青崎という所にあって戸数二百むかしから漁業で栄え、漁

「康司、とうちゃん海がすきでなあー。毎日海をみると気がすまん。さあ浜へ行くぞ。」父は、いつもこういっては、ぼくを浜へ連れだすことが多い。

父はまるで、漁業という仕事をするために生まれてきたような人である。父の名は、立塚久二雄。海に生がいをかけて生きてきた漁師のひとりだとぼくは思う。この父こそ、ぼくの一番尊敬する人なのだ。

この作品は第五回ヤクルト健康作文コンクールで、全国八万の応募作品の中から、十一の優秀作品に選ばれたもので、立塚君はオランダ、イギリス、フランスのヨーロッパ旅行というごほうびをもらいました。

これは父の口ぐせのことばである。ぼくも、小さいころから、なんとか父のような人になりたいと、心にえがいてきた。

三十数年間、船乗りとして、海で生き、海で働いてきたのだ。船に乗りこんだころは「めしたき」からはじまるそうだ。「めしたき」さえいってはいれないかという決してそうではない。先ばいの作業服や下着の洗たくも待っているし、走り使い、おかず作り、そうじなど、一休みするひまもないそうである。船になれないうちは、ちょっとした波でも船によってしまうし、なんべんこそやめようと考えたこともあるそうだ。

あわや「そやなん」という危険なことは、数え切れないと父は時々いう。でも父はそうした苦しみをのりきって、今日の父が完成したのであろうと思う。



立塚 康司 君

ぼくの家は九人家族、父と母とあける収入は全収入の八十パーセントに当る。父は当然のようだが、わが家の大黒柱であるし、母は父のいたるようなのものと思つた。

「康司、男は海で生きるもんじゃ。なんじゃい、あんなネクタイさげたサラリーマンなどにならなよ。」

父の漁師としての根性をぼくは心から尊敬するが、さてぼくの将来はといわれると、迷ってしまうのが今のぼくの気持ちである。

今年も、サケ、マス漁は豊漁らしい。父はあのあから顔で、太い元気な声を出してオホーッと海をかけていることだろう。



郷土の守りは 若い力で…

自衛官募集中

今日の自衛隊は若人の夢を育てる技能と知性の合理的な職場です。自衛隊で若いあなたの才能をフルに活用しましょう。

◆ 待遇

身分は国家公務員で衣、食、住のほか、本俸、賞与手当等を計算すると初任給でも月平均41,000円となります。

◆ 特典

入隊中に、電気技術や無線通信、自動車の運転、整備、測量、建築、航海、危険物の取り扱いなど、あらゆる種類の技術を身につけ免許資格を取ることができます。

申し込み 役場総務課
受けつけ

中学生のころだったろうか、泊の祭りに行ったとき、スマー卜な帽子にネクタイをし、元氣ハツラツとしたスカウトたちが活躍しているのを見て、「自分もあのような活動をしてみたいものだ。なぜ、入善にないんだらう?」と残念に思った記憶があります。もちろん、当時、自分がいっていたスカウトに対する気持と、今の子どもたちのそれは、時代的にもかなりの相違があることは事実だろうと思います。

先日、入善校下青年団OBと同年輩の人たち十四、五名が集り、町を少しでもよくしようという趣旨で、一つのグループを結成した。その中で、一番最初の問題として、ボーイ・スカウトと取りくんできたらどうだろうかということで見解が一致した。もし、スカウト活動に関心のある子どもが、一人か二人でもよいではないかと話し合い、ただちに町教育委員会に相談しましたところ、積極的に援助をいただきました。そして、八月四日から三日間にわたり開かれた有峰のスカウトキャンプ地での指導者講習会に、青年団から竹内正義君、グループから岩場勝郎君と私の三人が参加させてもらいました。

集った受講生二十七名と県下のボーイ・スカウトたちとの合同キャンプです。おかげでわれわれは、スカウト活動を目的のありに見ることができ、つよく感激しました。スカウトには、三つの「誓い」があります。

わたくしは、名譽にかけて三条の実行を誓います。

一、神(仏)と国に誠をつくし「おきて」を守ります。

一、いつも他の人々を援けま

す。一、身体を強くし、心をすこやかに徳を養います。

それに十二の「おきて」があります。

このようなルールを守り、有峰の大自然とけこんで、すべて隊長、班長を中心とし、一つのテントを家とし、各自いろいろ

ボーイ・スカウト

結成をめざして



の知恵と特技を生かし、与えられた場を守る。工夫をこらし、より住みよく、楽しく、いかに有意義なものにして行くかをみんなんで考え、助け合っている姿が、テントのまわりにあふれているのです。

私たちにも考え及ばぬいろいろのアイデアで、子どもたちは生き生きとはしゃぎ、早朝から鳴きつつけるうぐいすの声は、子どもたちの心や身体をはずませてくれるのです。また、夜のキャンプファイヤーにおいて

も、神を信じ、火を尊び、子どもたちは、自分でつくりあげたゲームやおどりに興じ、互に力を出し合い、私たちも充分楽しんでくれました。私は、どうかして一人でも多くの子どもを、こんな場に参加させてやりたいものだとしみじみ考えました。

キャンプ地ではこうした感激をあらたにするのですが、いざスカウト結成となると前途多難なようです。先日ある人に「入善にボーイ・スカウトをつくる

めることなく、ただ頭の中へつめこむのにはいっぺいだらうと思う。だから他人の立場を考える余裕もなく、家でも遊ぶことより勉強が重点となる。こうした教育の中で、子どもの考え方は、いつしか個人主義にかたまり、他の人をかえりみない心になってしまおうようです。ヒョロヒョロともやしのような子どもは、奉仕精神にかけ連帯感、責任感がない。もう少し思いやりがあってもよいのではないかとこの年齢者からの非難もこうしたところからくるのでなからうか。一方、行動も現実的で、一つ不良化するとまとるところを知らず、その罪の意識は薄いのです。そして、もうとりかえしのつかない結果をつくりだしている例が多いようです。

ダンスを一つとってみても、踊りはむずかしいものをさげ、すぐに行動で表現しようとする。それがモンキー、ゴリゴリだそう。おとなのひとりととりが、あらゆるところから子どもたちを見守り、互いに出来る小さなことから、よい環境づくりに努力しなければならぬと思う。

子どものとききたえたスカウト精神は、やがて立派な社会づくりに大きく根を張り、私たちの町をよりよい方向に変えてくれると信じます。この意味において、一般町民各位の理解を心からお願ひし、ボーイ・スカウト結成が一日も早く来るよう努力したいと思ひます。

入膳

扇原 紀 昭



住民検診で結核を追放しましょう

結核はいつ発病したかわからないし、また発見がおくると取り返しのつかない事態になります。年に一回のレントゲン検診は必ず受けましょう。

実施月日	曜日	地区	会場	受付時間	備考
9月16日	月	上原	上原小学校	3.00~6.30	
17日	火	〃	上原第2公民館	10.00~11.30	
〃	〃	〃	吉原保育所	1.00~3.30	血圧測定 1.30~3.00
18日	水	新屋	新屋小学校	3.00~6.30	〃
19日	木	〃	中坪公民館	10.00~11.30	
〃	〃	〃	浦山新公民館	1.00~3.30	
20日	金	横山	古黒部公民館	10.00~11.30	
〃	〃	〃	春日公民館	1.00~3.00	成人病検診1.30~3.00
24日	火	〃	横山公民館	3.00~6.30	
25日	水	飯野	芦崎(宗円寺)	1.00~7.00	血圧測定 1.30~3.00
26日	木	〃	五郎八公民館	9.30~11.30	
〃	〃	〃	国道筋(善称寺)	1.00~4.00	
27日	金	〃	飯野小学校	1.00~7.00	血圧測定 1.30~3.00
10月7日	月	入善	入善中央公民館	10.00~4.00	成人病検診1.30~3.00
〃	〃	〃	〃	1.00~7.00	
8日	火	〃	〃	10.00~4.00	成人病検診1.30~3.00
9日	水	舟見	舟見小学校	3.00~7.00	血圧測定 1.30~3.00
11日	金	〃	愛場公民館	1.00~3.00	
17日	木	小摺戸	小摺戸上部公民館	10.00~11.30	
〃	〃	〃	福島公民館	1.00~3.30	
18日	金	〃	小摺戸小学校	3.00~6.30	成人病検診3.00~4.30

(注) 成人病検診、血圧測定は35才以上の希望者とし、成人病検診、血圧測定は、午後1時30分~3時(小摺戸小学校会場のみは3時~4時30分まで)検診します。

日赤社資 春季募金

ありがとうございました

日赤社資	704,080円
県護国神社奉賛会費	149,850円
厚生保護事業資金	119,880円
社会福祉事業資金	239,760円
合計	1,213,570円

九月二十六日、午前十時から午後三時まで、入善町中央公民館前に、県血液センターの移動採血車「白はと号」が来ます。一人でも多く献血にご協力ください。さいますようお願いいたします。

献血にご協力を

「詠進歌」と書き添えること。

書式は、半紙を横に二つ折りにして、右半面にお題と歌、左半面に住所、氏名(ふりがな)生年月日、職業を書きます。詠進は、十月十日までに東京中央郵便局区内、宮内庁へ。封筒に「詠進歌」と書き添えること。

☆☆ お題は「星」☆☆

毎月 8日 18日 28日
午後1時~4時
場所 入善町中央公民館

行政相談

担当者 細田清之助

行政に関する苦情や要望などについて

住宅調査にご協力を

十月一日現在で住宅統計調査が行なわれます。

この調査は、昭和二十三年から五年ことに行なわれてきたもので、住宅に困っている世帯はどのくらいあって、それはどの地域に多いか。住宅の規模や構造、設備、宅地あるいは世帯の居住状況はどのように変わってきているかなどを明らかにし、住宅関係のいろいろな計画や施策の基礎となる統計資料をつくることを目的としています。

指定された調査区内にあるすべての住宅、すべての世帯について調査されますので、調査員がまいりましたときは、どうぞご協力を願います。

▼調査区および調査員
○芦崎三区 山崎由左工門
○板屋 竹田邦代 ○青木中南
○高沢義夫 ○入膳六区 七区の一部 浜田弘子 ○入膳十二、十四、十五区の一部 米沢美登利 ○青島 大角丈夫 ○八幡二区 杉本彦蔵 ○棚山新、田



やみ酒をなくそう

九月一日から十日まで「やみ酒をなくする運動」が全国一せいに推進されます。最近、どぶ酒よりもむしろ、ぶどう、りんごによる果実酒の密造がふえています。これは、

毎月第3 火曜日
午後1時~3時30分
場所 役場 民生課

福祉相談

老人、児童、母子、身体障害など、すべての福祉相談に応じます。

家庭でつくることを認められているのは、二十度以上の酒類(通常しようちゅうを使用)に梅、みかん、すもも、かりん、いちご、くこ、しそ、くわん、にんにく、またたび、さるなし、とち、ぐみ、の十三種類のいずれか砂糖を加えてつくる果実酒で、自分で飲むために自分でつくる場合にのみ限定されています。

昭和四十四年宮中歌会始めのお題は「星」ときまりました。

星は天然の星に限りませんが、「天の川」も星の群れですから歌の中に題材として使っても結構です。



キャベツのてんぷら：キャベツの外側の葉はかたいので、たいてい捨ててしまいます。いちどてんぷらにあげて召し上がってみてください。おいしくて栄養も豊富です。

魚の買い方のコツ：さかなの買い方のコツは、鮮魚ですからイキのいいのを求めるのはあたりまえですが、見分け方のコツは目を見ること。目のイキのいいのを選ぶことだそうです。

冷凍品の扱い方：冷凍品は時間をかけて自然にとかすのがいちばんもとの状態によくかえります。

そして、もどつたらすぐに調理することが大切です。大きいかたまりは、まだ少々の中の方がとけきらずに残っているくらいのとときに切り身などに使うと調理しやすいものです。

すっかりとけてしまうと、それからはいたみが早くなりますからご注意ください。

塩：塩がかなの塩ぬき：塩から魚を塩ぬきするには呼び塩といって、うすい塩水につけておくと早く塩がぬけます。また、だいいんおろしにつけておくとおいしく塩がぬけます。

さばはくさりやすい魚：秋さばは、さんまと同じように、安くておいしく栄養も高い魚ですが、たいへんくさりやすい魚でもあります。俗に「さばの生ぐさり」といって、これを食べると一種の中毒症状をおこします。干物にしても同じことですから安心してできません。これは、さばの内臓に含まれる酵素によるものだそうです。

窓の意の善

あたたかいご芳志を感謝いたします

入善町善意銀行

現金の部 (7月21日～8月20日)

預託(寄附)	内	容
入 膳 山本 正勝	5,000円	社会事業資金として毎月善意銀行へ
黒東中2年A組一同	1,344円	七夕祭の収益金を誕生日記念に
吉原 代表車 昭雄	2,000円	
入 膳 米沢 良吉	2,000円	
計 4 件	10,344円	

物品の部

黒東中学校2年A組	千羽鶴1連県内施設へと
入 膳 米沢 良吉	浴用石鹸11箱町母子寮へ

眼球預託

上 野 二宮 てふ	死亡後眼球の角膜を預託 婦中町広田さんに移植
-----------	------------------------

ジャガイモの中毒：芽の出ている部分にあるソラニンと呼ばれる毒によるものですが、この毒は、調理をするとき、よく熱を加えるとなくなります。

電灯の明るさ：これから夜が長くなり、テレビや本を見たりの時間が長くなります。室の大きさにもよりますが、六、八畳ぐらいの室では、百ルクス六十ワット程度の電球を使い

新着図書

国文学五十年 高木市之助
ホメーロスの英雄叙事詩 高津春繁

おめでた

おめでた(出生)

- | 住所 | 保護者 | 続柄 | 名前 |
|-----|-------|----|-----|
| 上野 | 金沢宗良 | 長男 | 克哉 |
| 入 膳 | 上田一次 | 2男 | 裕一 |
| 入 膳 | 扇原継祝 | 長女 | 香奈恵 |
| 古黒部 | 谷 健蔵 | 2女 | 智恵子 |
| 道市 | 泉 幹夫 | 2女 | 麻里子 |
| 荒 又 | 青木勇三 | 長男 | 明 |
| 舟見 | 西尾尚武 | 2女 | 佳子 |
| 入 膳 | 明宮清治 | 長男 | 洋一 |
| 入 膳 | 米島 稔 | 2女 | 奈美枝 |
| 新屋 | 米山光義 | 長男 | 雅章 |
| 上野 | 長谷川福治 | 長女 | 富樹 |
| 入 膳 | 泉 光雄 | 2女 | 双葉 |
| 横山 | 杉本治男 | 長男 | 治久 |
| 入 膳 | 森田例嗣 | 長女 | 佳奈 |
| 入 膳 | 西野忠志 | 長男 | 雄吾 |
| 入 膳 | 池原孝雄 | 2男 | 信彦 |
| 小摺戸 | 杉本 晃 | 長男 | 仁 |
| 青 木 | 野沢幸宗 | 長男 | 幸一 |
| 小摺戸 | 寺林瑞晴 | 2女 | 富美子 |

一家の泰平



- おくやみ(死亡)
- | 住所 | 氏名 | 年令 | 世帯主 |
|-----|-------|----|-----|
| 入 膳 | 三日市茂朗 | 長女 | 宜子 |
| 東 狐 | 高見公士 | 長男 | 末利 |
| 板屋 | 桐沢 弘 | 長男 | 智弘 |
| 下飯野 | 一島敏明 | 2女 | 成美 |
| 上野 | 滝本宗行 | 長女 | 佳代 |
| 新屋 | 新田寿夫 | 長男 | 一 |
| 上野 | 金沢太吉 | 2男 | 政男 |
| 愛場 | 金山牧男 | 2男 | 浩 |
| 入 膳 | 藤井満 | 長男 | 稔 |
| 小摺戸 | 伊林 裕 | 長女 | 真由美 |
| 入 膳 | 田中垂夫 | 長男 | 圭一 |
| 入 膳 | 上田賢一 | 長女 | 結花 |
| 青 木 | 西川三郎 | 長女 | 由美子 |
| 下 山 | 稲村栄勝 | 長女 | 玉美 |
| 中 沢 | 稲村 弘 | 長男 | 博之 |

- | 住所 | 氏名 | 年令 | 世帯主 |
|---------|-----|-----|-----|
| 下飯野新開坂 | ハナ | 64 | 芳夫 |
| 下飯野新米島 | みち | 56 | 善四郎 |
| 桐 山 田中 | 紀博 | 3カ月 | 重雄 |
| 木ノ根 木本 | やよ | 68 | 茂雄 |
| 墓ノ木 腰本 | 助 | 76 | 本人 |
| 上野 二宮 | てふ | 55 | 本人 |
| 東 狐 林 | ふみ | 82 | 本人 |
| 墓ノ木 西島 | よき | 65 | 林次郎 |
| 桐 山 野口 | いき | 64 | 善次郎 |
| 入 膳 竹内 | おと | 65 | 本人 |
| 桐 山 福沢 | 潔 | 59 | 本人 |
| 五十里 浜田 | チャ | 47 | 久夫 |
| 入 膳 五十里 | くさ | 61 | 重次郎 |
| 横 山 寺西 | 作次郎 | 66 | 本人 |
| 青 島 大角 | 重太郎 | 60 | 本人 |
| 入 膳 米沢 | 繁次 | 59 | 本人 |
- 人間の心 宮城音弥
物価について 中山伊知郎
日本企業の海外進出 高木良一
岐路に立つアメリカ 西野照太郎
朱子学と陽明学 島田虔次
お経の話 渡辺照宏
武家の歴史 中村吉治
ロシア革命五十年 山西英一
日本に象がいたころ 亀井節夫
現代世界の民主主義 粟田賢三
物価を考える 都留重人
日本における民主主義の現状 渡辺洋三
日本人の法意識 川島武宜
現代の資本主義 宮崎義一
安全性の考え方 武谷三男