

町長選挙の投票日は三月一日（予定）です（告示二月二十二日）



え報 にわかぜん

発行 富山県人善町役場
印刷 森下印刷所

No.155

昭和45年1月10日発行

'70 迎春

輝かしい1970年代の幕明けにあたり、
どなたにも、進歩と調和の年であります
よう、心からお祈りいたします。

明けて
おめで
とうご
ざいま
す

1.むつき

- 1日 元 旦
新年名刺交換会
- 2日 初 荷
- 6日 小 寒
消防出ぞめ式
- 7日 七 草
- 10日 大漁祈願祭
- 11日 鏡 開き
- 15日 成人の日
- 16日 やぶ入り
- 18日 家庭の日
- 20日 大 寒

初詣風影……元日午前〇時二十分

人 口	28,163
(男 13,200 女 14,963)	
世 帯 数	6,532
1 月 1 日	住民登録数

交通安全の確保も……



町長 米沢 甚吾

と推察いたしますが、拳町一致のみなさま方の尊いご勤勞により、極めて適切に応急の処置がなされたことを深く感謝いたします。

輝かしい昭和四十五年の新春を迎えまして、おめでとうございます。

町民のみなさまには、新たな抱負と希望をもって、元気で新年をお迎えになられたこと、心からおよろこび申し上げます。

さて、昨年は殊のほかみなさん方のご厄介になりました。特に八月十一日の集中豪雨による大水害に際しましては、みなさま方にはさぞご心労なされたこと

世界の情勢を見ますと、ベトナム、中近東におきましては熱い戦争が続けられており、世界



的な経済恐慌は、依然として止る様子も伺われません。一方、わが日本においては、経済及び技術の進展著しいものがあり、世界の人を驚かせておりますが、三月大阪において開催される万国博を機といたしまして、より発展することを期待してやみません。

わたくしたちの町入善町におきましては、昨年に倍した産業の開発に力を注ぐとともに、福祉行政及び交通安全の確保に努力致さねばならないと願っております。

何卒、町民のみなさまには、ご健康で平和な日々をお送りになられますよう念願して、年頭のご挨拶と致します。

大事業の達成に

勇氣と努力を



町議会議長 嶋田 久之

町民のみなさま、謹んで新年のご挨拶を申し上げます。お揃いでよい年を迎えられましたことは、本当にお目出たい限りでございます。

昨年中には、町議会議員の改選をはじめ、県知事選挙、衆議院議員選挙を終えました。いわゆる一九七〇年代の、希望に満ちた幕明けでございます。家庭において、職場において、部公民館のストープを囲んで、みなさま方の話題も数多いでしょう。大いに語り合っていたきたいと思っております。

私は、本年以後の入善町については、地方自治の本旨を踏ま

えながら、飛躍的發展の方途を講じなくてはならないと思っております。即ち、遂次過疎的方向をたどろうとする事実を認識しながら、一方では広域的見地に立つての見識を深め、近い将来には富山県東部における産業、経済文化の拠点となるような町作り都市作りをめざすべきでなからうかと思っております。また、農工一体化は、今後の行政の大きな方向ではありますけれども、忘れてならないのは、人間疎外にならないような努力ではなからうかと思っております。

わたしたちの眼前には、当然やらねばならない幾多の大事業があります。学校の統廃合、特に中学校の統合、役場庁舎の新築、上水道の新設、町福祉会館の建設、都市計画路線の完成、入善駅舎の改築、北陸自動車道の完工促進、入善漁港の完工促進等々であります。入善町農協を母体とする各種農業水産関係

諸団体、入善町商工会を中心として繁栄を図る中小工業者、新和工業、機械センター、東洋紡績等各社との連携を密にし、社会福祉団体、社会教育関係諸団体との交流を強化し、町民一体の努力と勇氣をもって、文字どおり、細大漏らさず、着々と事業の達成に邁進しようではありませんか。

入善町を中心とする黒部川流域全体のビジョンについても、卒直にわたしたち職員にお聞かせ下さるようをお願い申し上げます。

希望に燃える年頭に際して、町民のみなさまのご多幸を祈り、今後一層のご叱正のご鞭撻を賜わりますようお願い申し上げます。辞といたします。

一月の話題



一九七〇年という年は、好むと好まざるにかかわらず、あ

らゆる意味で重要な年といえます。わたくしたちをとりまく、社会状況をはつきりと見つめ、しっかりと生活計画をたて、心構えをきめましょう。

▽部屋の換気を十分に△
コタツはじやまだからと、ストーブをがんだいた暖い部屋で、それまでみんなと遊んでいるときには何でもなかったのに、お手洗いに立って涼しい風にあたると、急に頭痛がすることがあります。これはたいいその部屋の換気が不十分だったためです。そつと庭に出て深呼吸をするなり、五分か十分ぐらいそのへんを散歩してくるとなおります。

夜遅くまで受験勉強する子供の部屋は、できれば電気ストーブで暖めるのが理想ですが、ガスストーブや石油ストーブをおく場合は、ぜひこの換気に十分注意してやりましょう。

▽成人ということ△
民法第三条に「満二十年ヲ以



テ成年トス」と定められていますが、十五日は成人の日です。満二十才になりますと、法律上独立の社会人としての地位が与えられることとなりますが、財産関係や身分関係など、すべてにわたって未成年者のときの法律上の保護も、成年者には取り去られ、独立の社会人としての判断と責任において行動することが要求されることになるわけです。そして、国民として最も重要な選挙権も与えられます。来る三月一日は入善町長選挙の投票日です。よくきき、よく見て、よく考えて、町長として最もふさわしいと思う人に一票を投じたいたいです。

庁舎は45.46年度で

町長四選出馬を表明

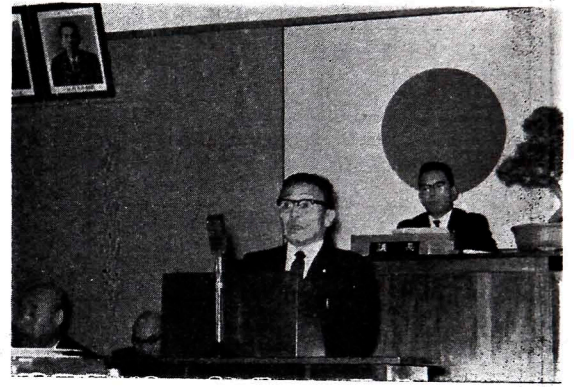

(質問の第一陣にたつ長島議員) 後方は嶋田議長

第二回入善町議会定例会は、十二月十六日役場議場で開催されました。

まず、議長として功績のあった前議長野島議員に、嶋田議長より感謝状が贈られたあと、寄附採納報告、専決事項報告がなされました。

続いての町政一般質問では、湯水対策、一割休耕、学校統廃合、庁舎建設、福祉会館建設、漁港完成促進、除雪対策、道路問題等に活発な論戦が展開、古参議員の中にも、当局の答弁に真剣にノートをとる姿も見受けられました。

こうして、延べ約六時間におたつて一般質問が続けられたあと、昭和四十四年度入善町一般会計補正予算など十三議案を原案どおり可決しました。また、

東部衛生処理組合議会議員の選挙では、嶋田久之氏を選び、七件の請願と二件の陳情を各常任委員会に付託して、午後六時十五分に閉会されました。

一般質問の中からそのいくつかをひろってみますと、次のとおりです。

○庁舎建設に対する考えは……庁舎建設予定地の周辺を買取り、三千坪近い面積にして、昭和45、46年度で建設したい。○工場誘致計画は……

吉田工業では入善町へ進出したいといっており、来年度に工場誘致のための調査費を計上したい。

○湯水対策はいかに……流域変更を了解すれば、上水道にも協力するとの関電だが、これとは別に濁水、湯水の問題に取り組みたい。上水道計画は広域行政の中で強力に推進するつもりだ。

○福祉会館の建設は……庁舎建設の後、現庁舎を改築し、これに充てたい。

○学校統廃合は……経費を考えず、あくまで学力の上昇をもとに考えたい。国が大幅に補助をし、町の負担分についても全額地方交付税に盛り込むとの法律もできたので、早急な実現に努力する。

○除雪計画を示せ。町と県とで除雪分担を決め、町民の足を確保したい。民間のブルドーザーの借用も計画しているが、路上駐車や、屋根雪の路上放置がないよう、町民各位の協力をお願いしたい。

○一割休耕についての処置は……食糧制度を堅持する方針だ。米作に依存する我町では大きな痛手であり、できるだけ休耕が少く済むよう折衝する。

○漁港工事が遅れているが……国からの補助もあり、いまだ

完成にほど遠いのは遺憾だ。過去何回も陳情しており、今後大幅な予算の獲得に力を注ぐ。○次期町長選に出馬するのか。やらねばならない問題もあるので、老体にムチ打って出馬するつもりです。

可決された議案
○昭和44年度入善町一般会計補正予算
六千五百六十九万円を追加し総額七億五千二百九十四万円になりました。追加された歳入の主なものは、県補助金四千二百三十二万円などで、歳出は稲作対策特別事業に充てられる農業費四千二百五十四万円などが主なものです。

○昭和44年度入善町国民健康保険特別会計補正予算
百三十七万八千円を減額し、総額二億二千百三十三万一千円になりました。

○昭和44年度入善町簡易水道特別会計補正予算
○昭和44年度入善町公団分収造林特別会計補正予算
○財政調整資金積立金使途の件
七百七十万円を、湯水応急対策に要する経費の一般財源として使用すること。

○職員の給与に関する条例一部改正の件
人事院勧告に伴う町職員の扶養手当額や、給料表を改正。

○一般職の職員等の特殊勤務手当に関する条例一部改正の件
レントゲン検診業務などに従事する職員の特殊勤務手当が増額されました。

○日雇労働者就職支度金の貸付に関する条例一部改正の件
現行五万円を十万円に増額。

○町税条例一部改正の件
譲渡所得に係る町民税の課税額が新設されました。

○国民健康保険条例一部改正の件
新たに減免の規定を設けた。

○町営体育施設条例一部改正の件
西部プールも加えられる。
○字の区域の廃止及び変更について
○人権擁護委員候補者推薦の件
片見一六三三野寺林造氏を

各常任委員会に付託された請願・陳情

▽養鯉漁業生産組合養魚施設新設に付助成方請願
▽吉原保育所移転改築方請願
▽入善小第三期工事着手に関する請願
▽柵山自動車ポンプ更新に関する請願

▽昭和45年度入善小・中学校教育教関係予算措置などに関する請願
▽上野第三区に建設する簡易水道に対する補助金交付方請願
▽北陸本線木根踏切幅員拡張促進方請願

○入善高校柔剣道場建設に対し助成方陳情
○朝日簡易裁判所庁舎改築に伴う篤志金寄附についての陳情

わが家の家計簿
体験談募集

内容 家計簿記帳に関するものならなんでも自由
原稿 四百字詰原稿用紙五枚以内。本文のほか最近の記帳内容がわかる簡単な表をそえる。応募者の住所氏名、年齢、職業、同一家族名、家計簿記帳年数を書く。封筒の表には家計簿体験談と書くこと。

締切 二月二十八日
送り先 富山市堤町通 日本銀行富山事務所内富山県貯蓄推進委員会 (九九三〇)

保育所の入所申し込み
2月2日～14日
まで受付
申請書用紙は民生課および各保育所にあります

正しい申告で

正しい納税

- 1、源泉徴収による所得税額の還付のための申告書は、45年1月1日から受付けておられますから、2月上旬までに提出して下さい。
- 2、給与所得者で、44年の途中で退職した人や、44年中に雑損失、医療費などの控除を受けることが出来る人あるいは、配当所得や外交員報酬に対する税金が納め過ぎになった人は、申告書を提出すれば税金の還付が受けられます。
- 3、申告書には、給与支払者の認印のある源泉徴収票、保険料支払証明書などの証拠書類を確実に添付して下さい。
- 4、正しい申告書書を早く提出した人から順次還付をいたします。
- 5、申告用紙のない方は、当署所得係へ電話またははがき等で請求して下さい。
- 6、詳細は、税務署所得係か管理一係へおたずね下さい。

※五のつく日は税の相談日、お気軽にご相談下さい。
(魚津税務署)

昭和四十四年度第四次
自衛官募集

陸、海、空士、一六六名
募集期限 三月三十一日

入所案内

県立職業訓練センター

最近、技術革新という言葉をよく聞きますが、各種産業の生産技術は非常に勢いで進歩しています。しかし、産業の成長発展と併行して、技術労働者の不足が重大な問題となっております。

富山県では、いろいろの理由で離職された人、転職される人たちに、今一度産業界に役立つていただくよう力を入れていますが、職業訓練センターでは、はじめて職業につこうとする人や転職者の方に、産業界が最も必要としている技能者を養成しています。

- ▽訓練職種・定員・訓練期間
- ・溶接科 30名 6ヶ月
- ・塗装科 30名 6ヶ月
- ・ブロック建築科 30名 6ヶ月

- ・(以上男・女を問わず)
- ・建築大工科 30名 6ヶ月
- ・建築機械科 30名 6ヶ月
- ・運転科 30名 6ヶ月
- (以上男子のみ)

▽応募手続
※入所願書に履歴書と写真(セミ版型)を添えて提出。
※提出先はよりよりの公共職業安定所か職業訓練センターへ郵送または持参。
※入所願書は公立職業安定所および職業訓練センターにあります。

◎入所希望者は必ず所轄公共職業安定所を通じて下さい。
▽募集期間
4月入所は2~3月
7月入所は5~6月
10月入所は8~9月
くわしくは富山県射水郡小杉町黒河富山県立職業訓練センター(電話小杉五〇四九〇)へ問い合わせ下さい。

あたたかいご芳志を感謝
いたします
入善町善意銀行 (12月1日~30日)

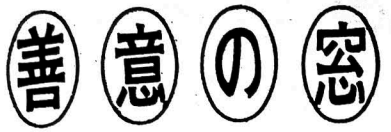

現金の部	内容	金額	備考
入 膳 山本 正勝	5,000円 社会事業資金として毎月	2,773円	〃
青 島 大角喜一郎	10,000円亡妻の供養として社会事業資金に	1,500円	〃
柗 山 野田 秀道	5,000円 法要記念として社会事業資金に	280円	〃
新川石油業会入善支部	60,000円歳暮を廃止して歳末たすけあい金に(高田朝日瀧田野島4給油所)	2,000円	〃
東洋紡労組入善支部一同	25,842円歳末たすけあい金に	1,000円	〃
柗山新 大田 由長	6,000円生産組合長手当を歳末たすけあい金に	1,300円	投票立会人の報酬を歳末たすけあい金に
入 膳 米沢 良吉	5,200円 民生委員手当を	2,000円	落雷見舞金として指定寄附
〃 米沢 綾枝	1,000円	168,757円	計 30件
〃 池田 アヤ	1,000円		
〃 上原 すみ	1,000円		
入膳養照寺住職門徒一同	5,000円 お米一握運動を		
柗山新 代表 前田幹男	641円拾得金を		
柗山常福寺 仏教婦人会	1,000円歳末たすけあい金に		
入 膳 川原 信義	2,000円		
青 木 森下ハツエ	1,550円		
入 膳 柚木マツイ	10,000円		
町 内 匿名(男)	3,000円		
入 膳 小杉 友吉	621円		
〃 松倉 ゆき	1,600円		
入膳10区児童クラブ	1,500円		
高野山真言宗寺族婦人会富山支部	5,000円		
小摺戸小学校生徒会	4,200円		

物品の部	内容	金額	備考
入 膳 佐田 正義	醬油40本歳末見舞品として		
〃 米沢 良吉	りんご大箱1箱 母子寮へ指定寄附		
〃 扇谷 幸吉	みかん大箱1箱		
〃 上原 すみ	ヤクルト30本外		
〃 米沢 綾枝	シヨートケーキ30ヶ		
下新川仏教布教団	ゴム手袋7足 浴用石けん7ヶ		
町 内 匿名	アポロ月球船24箱(貯金箱)		
入 膳 長津 義一	テレビ1台 生活困窮家庭へ		
計	8件		

● 共同募金秋季募金
御協力ありがとうございました
入善町社会福祉協議会 (昭和44年11月25日)

共同募金	~ 706,975円
身体障害者資金	~ 65,200円
歳末たすけあい資金	~ 206,200円
社会事業資金	~ 271,000円
計	1,249,375円

● 昭和44年度募金総額 2,603,280円
{日赤ほか春季募金~1,353,905円
{共同募金ほか秋季募金~1,249,375円

今年の当直医

(電話) ⑦

1月11日	米沢医院	〇〇三九
15日	榎木医院	〇〇二〇
18日	坂本医院	一八一六
25日	山本医院	〇三一二
2月1日	島田医院	一〇八〇
8日	川瀬医院	〇〇六九
11日	永井医院	一六〇四
15日	西町医院	〇一二七
22日	田中医院	〇四五五
3月1日	森医院	〇四〇一
8日	宝田医院	〇〇七八
15日	泉医院	〇一二五
21日	中川医院	〇三三六
22日	米沢医院	〇〇三九
29日	榎木医院	〇〇二〇
4月5日	坂本医院	一八一六
12日	山本医院	〇三一二
19日	島田医院	一〇八〇
26日	川瀬医院	〇〇六九
29日	永井医院	一六〇四
5月3日	西町医院	〇一二七
5日	田中医院	〇四五五
10日	森医院	〇四〇一
17日	宝田医院	〇〇七八
24日	泉医院	〇一二五
31日	中川医院	〇三三六
6月7日	米沢医院	〇〇三九
14日	榎木医院	〇〇二〇
21日	坂本医院	一八一六
28日	山本医院	〇三一二

従業員募集

機械加工ラインを新設

新和工業株式会社

新和工業が入善に誘致されてから五年、現在は、資本金二億四千万円、売上高二十五億円、従業員数五〇〇名と名実ともに日本海沿岸最大の自動車部品製造会社に成長し、今年更にも伸びようとしています。

今年度は、第一期計画として機械加工ラインを新設し、現在この要員を募集しております。あなたの実力が活かされる実力主義の会社、新和工業で働いてみませんか。今が入社の絶好のチャンスです。

募集期間 一月三十一日まで
募集内容 人員 男子四十名 (18才~35才)
職種 機械工、鋳物工

採用条件
所定労働時間 七時間三十分 (二交替制)
給与 三一、二〇〇円~四五、〇〇〇円
社会保険 完全加入
昇給 年一回 賞与 年二回
※入社六ヶ月後正社員登用、登用昇給あり
選考日 毎日(日曜日も行ないます)
平日 九時~一六時
日曜日 一三時~一六時
ご来社の際は、自筆履歴書をご持参下さい。
お問合せは、入善町役場民生課 電話七二一一一〇〇又は、新和工業株式会社総務課人事係 電話七二一一一七〇へ

2月1日 世界農林業センサス

調査にご協力を

今年の二月一日現在で、全国すべての農家および林家を対象とし、また、すべての農業集落を対象として、一九七〇年世界農林業センサスが行なわれます。これは、十年に一回実施される世界的調査で、米の過剰問題や、農林業の構造改善諸問題、貿易自由化の問題等にいかなる

施策を講ずるか、その計画に必要な資料になるものです。調査員がみなさんのお宅を訪れ、経営耕地面積、農産物販売規模、兼業の有無、農業従事日数等を調査いたしますので、ご面倒でも、この調査にご協力下さるようお願いいたします。なお、統計に関する調査については、個人の秘密が守られますので、正確な調査結果が得られますよう重ねてご協力をお願いいたします。

希望者は、この期間中にお申し出て下さい。
「期間」三月一日~同月二十日 午前八時半~午後五時
「場所」入善町役場
なお特別な事情のため、縦覧期間が変更になる場合、後日公表いたします。

(5) 広報にゆうぜん



お知らせ

「サフラン酒」を造ると
罰せられます!!

家庭で造ってもよい果実酒は法律で12種類に限定されています。知らなかったといつても後のまつりです。ご注意ください。

造ってもよい果実酒
梅、みかん、すもも、にんにく、かりん、しそ、くわ、またたび、いちご、さるなし、とち、ぐみ

除雪機械が通ります。路上駐車のないよう協力を!!

成人されるみなさんへ
成人されるみなさん、国民年金をご存知ですか。
国民年金は、二十才以上の人で、厚生年金や共済組合に加入していない農家の人や、自営業

固定資産課税台帳の縦覧期間

に従事する人たちが加入しなければならぬ年金制度です。年金というのは、わたしたちが老齢、障害、死亡といった人間が生活するうえで防ぎ切れない事故に対して、みんなでお金を出し合い国が管理して、これらの不幸を年金でおぎなう制度です。
福祉国家をめざすわが国の国民として、社会保障制度に加入することも、大きな義務であり権利でもあるのです。
十五日は成人の日、この機会に国民年金という制度をよく理解し、まだ年金に加入されていない方は、今すぐ加入の手続きをとりましょう。国民年金加入の手続きは、役場の住民課国民年金係です。毎月の保険料があなたの将来を守ります。
(電話七二一一一〇〇)

家庭裁判所だより

こんな悩みも

「家事相談」で

家庭裁判所では、家庭の問題に関する調停や審判の制度を、国民に利用しやすいようにするため、家事相談を行なっています。が、今は、これはどのように行なわれ、どのように利用すべきかを説明しましょう。

まずはっきりとした具体的な問題、たとえば、名前を変えたいとか、別れた夫に子供の養育費を払ってもらい、

はどうしたらよいかといった場合には、審判や調停の手続を説明し、どういう申し立て、どういふ書類が必要で、手続の費用はどれ位かかるかといった問題解決の方法に関することを教えます。そして、その場で申し立てを希望する場合には、申し立ての様式を用意してありますので、誰でも簡単に申し立てることができます。



つぎに、具体的な紛争とか問題の相談ではなく、たとえば、相続の関係を知らりたいとか、遺言書を作るにはどうしたらよいかといったことには、法律の正しい知識や考え方の一般的な説明をすることもあります。

また、家庭の悩みをどう解決したらよいか、教えてほしいという人もあります。日常のいろいろな悩みは、本当はどこに問題があるのか、自分でわかって

いるつもりでも、実際にはわかっていないことが多く、家事相談によって、はじめて問題の所在がはっきりすることもあります。

このように家事相談は、問題自体を解決するものではありませんので、相談の範囲には限界はありますが、問題が起きた場合には、早めに家事相談を利用して、解決の糸口としたいものです。



おめでた(出生)

Table listing birth announcements with columns for residence (住所), guardian (保護者), name (名前), and other details.

おくやみ(死亡)

Table listing obituaries with columns for residence (住所), name (氏名), age (年令), and other details.

新着図書

- List of new books including titles like '中国思想について', '西洋倫理思想', and authors like 福永光司, 中埜肇, etc.

泰平一家



○……除夜の鐘で新しい年を迎えた。まれに見る元日の月は、雪の立山連峰を浮彫にする。今年も良いことがたくさんあるように星にも祈りたい気持ちだ。

