

# 北のりせん

発行 富山県入善町役場  
印刷 池原印刷所

No. 159

昭和45年5月20日発行

## サケ・マス

### 船団出港



○：四月二十三日、山吹色に塗られた船体に、色とりどりの大漁旗も鮮やかな魚津港。船上では大漁と航海安全を祈って、神主の「のりと」が続く。

○：「ブオー」という悲しそうな警笛に消される別れの言葉、五色のテープをしっかりと握る海の男たち。妻子と別れること二ヶ月余、毎年のこととはいえ悲壮感を肌で感じるシーンだ。

○：魚津港を出た入善の船は、芦崎海岸に接近して二度三度旋回する。手を振り見送る二百名近い部落の人たち。若い母親の背中には、赤いテープの切れはしをしっかりと握った坊やのうれしそうな顔がありました。

## 荒波の

## 北洋漁場へ

# 5・さつき

人口 28,137  
(男 13,167 女 14,970)

世帯数 6,553

5月1日 住民登録数

大漁と航海の安全を祈って……魚津港での船上で



お父さんいってらっしゃーい……芦崎海岸で

# 町税の納付率

## 一〇〇〇セントにあとひといき

### 優良納税者 優良健康乳幼児などを表彰

町では去る五月一日、町税に對して日ごろから納税思想の高揚に努められ、他の模範となるような納税成績をおさめられた個人や納税貯蓄組合、そして複雑な納税事務にご協力下さった方を、また、二日には次代をになう健康乳幼児と、家庭を助けるながら学業に励んでいる善行児童の表彰を行いました。

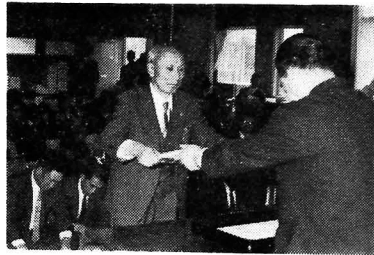

優良納税貯蓄組合表彰

一方、五月二日に行なわれた優良健康乳幼児と善行児童の表彰式では、生まれたときは二千三百グラムの未熟児だったという大野香苗ちゃんにも表彰状が贈られ、体重、身長共標準以上に育てた母親の敏子さんは、「初めは病気もしたのですよ。受賞できたのは、常に健康に留意しながら育てることができたからではないでしょうか。」と語っていました。

とにかく、健康乳幼児の集りとあつて賑やかな表彰式でしたが、ヨチヨチ歩きの子が町長の後方でころび、町長があわてて駆寄り抱き起こす一コマもあるなど、健康色に塗りつぶされた表彰式でもありました。

#### ◎優良健康乳幼児

- 藤田 剛 (新屋 忠)
- 上島 克幸 (桐山 幸夫)
- 浜不 和也 (八幡 博)
- 野村 慎吾 (舟見 勲)
- 小松 都美 (今江 宣雄)

#### ◎善行児童

- 上田 裕一 (入膳 一次)
- 金物 良和 (桐山 良明)
- 古塚 正博 (上野 正男)
- 笹原 尚美 (青木 紀雄)
- 飛島千賀子 (五郎八 弘)
- 西島 徹也 (芦崎 毅)
- 杉本 仁 (小摺戸 晃)
- 橋本 邦夫 (新屋 克巳)
- 谷島ゆかり (小杉 正志)
- 谷 俊一 (古黒部 博俊)
- 九里 托也 (舟見 治樹)
- 大割 克之 (野中 巳則)

#### ◎内は住所・保護者名

- 島田 武司 (飯中3トシ子)
- 寺西 和子 (入中3 澄雄)
- 愛場 幸晴 (上中2 幸文)
- 泉 久美子 (上中2 幸義)
- 井田 勝 (飯小6トキ子)
- 米田 祐子 (新小6二一郎)
- 長谷川秀之 (小小6みつえ)
- 坂東 昭博 (桐小6 昭作)
- 谷口 一美 (桐小6 伊佐穂)
- 青地 麻利 (入小5 美和)
- 草島 数美 (上小4 孝則)

#### ◎優良健康乳児

- (一)内は住所・保護者名
- 四十物和彦 (入膳 憲夫)
- 池田 英二 (入膳 俊男)
- 大野 香苗 (上野 満男)
- 杉原 佐織 (青木 賢治)
- 山田 賢 (芦崎 勲)
- 立塚 秀義 (芦崎 雄一)
- 福沢さつき (福島 安幸)

- ◎優良納税者 (一)内は住所
- 辻村光広 (入膳) 宝田 力 (入膳)
- 吉島正作 (道市) 松田政雄 (青木) 高見莊作 (東狐) 立塚由松 (芦崎) 秋元善栄 (一宿) 藤田繁次 (新屋) 高見信次 (桐山) 草 盛江 (古黒部) 新浜仙松 (舟見) 舟本力蔵 (西中)

#### ◎優良納税貯蓄組合

- (五年連続して完納した組合)
- ◎宮坪 ○下飯野新 ○小摺戸第九区 ○桐山第五区 ○八幡第一区 ○古黒部 ○中沢
- (三年連続して完納した組合)
- ◎君島 ○入膳第十一区 ○吉原第二区 ○上飯野新 ○芦崎第一区 ○桐山第三区 ○桐山新 ○下山新

#### ◎納税事務協力者

- 北陸銀行入善支店 ○富山相互銀行入善支店 ○新川信用金庫入善支店

三月三十一日現在における納税成績は別表のとおりですが、このような好成績をおさめることができたのは、「納税は国民の義務である。」という考えが、日常の生活に浸透してきたことと、納税貯蓄組合の絶大な協力があったからです。町長は式辞の中で、「皆さん方のご協力に

地区	納付率		地区	納付率	
	町民税 固定資産税 軽自動車税	国民健康 保険税		町民税 固定資産税 軽自動車税	国民健康 保険税
入善	99.0%	98.7%	桐山	100.0%	100.0%
上原	100.0	100.0	横山	100.0	100.0
青木	100.0	100.0	舟見	100.0	99.9
飯野	99.9	99.6	野中	99.7	100.0
小摺戸	100.0	100.0	他町	100.0	
新屋	100.0	100.0	町平均	99.7%	99.7%



お母さん これからは幼児の水死事故の多い季節です

# 安くなる所得税

## 扶養控除などを引き上げ

昭和四十五年度の税制改正では、所得税及び住民税の大幅減税、法人の税負担引き上げ、利子配当課税の漸進的な合理化を行なうことの三つを重点に、中小企業対策や公害防止、住宅対策、基礎資源の開発などに役立つための改正や、納税者の権利救済制度も改善されることになりました。

そこで今月号では、私たちに関係の深い主な点を紹介しましょう。

### ● 所得税の減税

- 1 所得控除の引き上げ
    - ・基礎控除 (一) 内は現行十八万円 (十七万円)
    - ・配偶者控除 十八万円 (十七万円)
    - ・扶養控除 十二万円 (十万円)
  - 2 給与所得控除の引き上げ
    - 収入から十万円を差し引いた金額が
      - ・八十万円まで (二十%)
      - ・八十万円～百万円まで 二十% (十五%)
      - ・百万円～二百万円まで 十% (五%)
      - ・二百万円～三百万円 五% (二・五%)
- 前記のように区分した額に十万円を加えたものが給与所得控除です。
- 3 税率の引き下げ
  - 4 障害者控除、老年者控除、寡婦控除、勤労学生控除の引き上げ
  - それぞれ十万円 (九万円)
  - ・特別障害者控除 十四万円 (十三万円)
  - ・配偶者のいない世帯の一人目の扶養親族についての扶養控除の引き上げ (十一万円)

6 医療費控除の限度額を引き上げ、実際の医療費から、所得の五%と十万円のいずれか低い方を差し引いた金額を控除することとした。

・限度額 三十万円 (百万円)

これらの改正により、夫婦と子供三人のサラリーマンは、年収約百三万円までは、所得税はかからないこととなります。また、納める金額も次のように少なくなりそうです。

年分	44年分	45年分	減税額
100万円	7.261円	0円	7.261円
150万円	64.242円	46.568円	17.674円
200万円	148,987円	108.960円	40.027円

### 国税不服審判所が発足

こんどの国会で、国税に対する不服の申立制度が改善され、五月一日から国税不服審判所が発足しました。

これまでは、国税局に設けられていた「協議団」が審査の請求を審理し、そのうえで国税局長が最終の決定をしていたのですが、国税局長は片方で課税や徴収の仕事をしているので、どうしても税務署に有利な決定をするのではないかといった不安が納税者にあつたわけです。

そこで、審判所は、国税局長から独立して、公平な立場で審査の請求を審理し、審判所長が最終決定を行なうことにしたものです。

審査の請求をするには、更正や決定等の処分をした税務署長や国税局長に対してまず異議申立てをして、その決定を受けて始めてできるわけですが、青色申告者の場合には、直接できることになっております。

審判所は金沢に「支部」があり、審査の請求は金沢の支部へ出せばよいことになっております。この審査の請求には、弁護士や訴訟費用も不要です。

くわしくは魚津税務署へおたずね下さい。

## 納税は口座振替で

最近では電気料やテレビの受信料などを皆さんの預金から自動的に納める方法(これを口座振替といいます)が普及して、これは便利だと喜ばれております。

共かせぎで風間家には、い方や、忙がしくて期限まで納めに行けない方がたくさんおられますので、町では税金についても口座振替の方法を四月から採用しました。

ことしから初めて実施したので、大変評判がよく、すでに全世帯の三〇パーセントが口座振替の申込みをなさいました。

また、申込みをしておられない方は早速手続きをして、納税にご協力ください。

申込用紙は銀行、農協、役場に用意してありますので、ハンコを持っておいで願います。

▽記事の訂正について△  
先月号の十三ページ「町民税

二千三百万円を減税」の記事のうち、医療費控除限度額三十二万円とありますのは、三十万円の誤りですので訂正します。

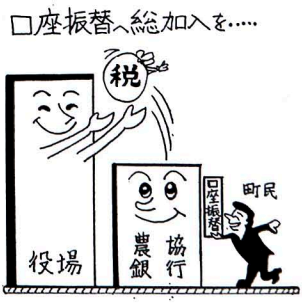

### 踏切では 反対列車にも注意を

金沢鉄道管理局管内で発生した昭和四十四年度中の鉄道事故は、踏切における事故三二〇件(うち衝突六八件)、線路立入りによる事故一五五件(うち衝突八件)、置石などによる事故七一件で、この事故に伴い五七名もの痛ましい犠牲者がでております。

例年陽春期にかけて、こうした事故が激増する傾向にありますので、この四、五月を鉄道妨害防止運動期間と定め、踏切事故などをなくする対策を強力に推進しておりますので、次のことに特にご注意ください。

- (一) 踏切では、必ず止まって左の安全を確認すること。特に複線区間の踏切では、片方の列車が通過しても反対列車に十分気をつけること。
- (二) 踏切で自動車が進めなくなったら、直ちに踏切非常ボタンや発えん信号を使って列車を止める手配をとること。
- (三) 自動車に発えん信号、赤旗など非常信号用具を備えておくこと。
- (四) 鉄道線路を絶対に歩かないこと。
- (五) こどもを線路の近くで遊ばせないこと。

# 水の事故から 子どもを守ろう

## 入善警察署

猫の手も借りたい農繁期から間もなく水に親しむ夏になります。

県下では、昨年一年間で十五人の児童や幼児が水の犠牲になつており、例年この期間は水死事故が多発しております。尊い人命を守るためにも、お互いに次のことから注意し、児童幼児の水死事故をなくしたいものです。

○幼児から目をはずさず、ひとりで遊ばせないようにしよう。  
○幼児の遊び相手や子守は、年少の子どもにまかせっぱなしにしないこと。  
○子どもだけの魚釣りや水遊びは避けるようにし、なるべく大人が付きそい、よく注意しましょう。

○幼児が転落しそうな危険な場所をよく調べておき、柵のない用水、溝、溜池などには囲いをお願いします。  
○危い場所で遊んでいる子どもを見つけたら、たとえ知らない子どもでも注意しましょう

○指導員や監視員のいるところ以外では泳がぬよう、平素からよく言いきかせておく。  
○流れの急な川や雨あがりの用

水などでは、泳がないよう注意する。  
○町内会、部落会、または学校などを指定しておき、それ以外のところでは泳がないよう指導する。

○青年層の方は、進んで救助法や水上安全法の講習を受け、人命救助に役立てましょう。

## この一年間ご苦勞をかけます

区長さんが決まりました。 ●は 地区区長会長

東洋紡社	君島	五十里	田中	17	16	15	14	13	12	11	10	9	8	7	6	青島	上田	神林	▽入善地区
近藤	室富彦	五十里	竹島	竹島	竹島	竹島	竹島	近藤	近藤	田原	泉	田原	田原	田原	田原	田原	田原	田原	田原

▽上原地区	上野1区	高森	三郎	上野2区	小林	勇造	上野3区	目井	政男	上野4区	田中	武	上野5区	草島	栄作	上野6区	中沢	松次郎	上野7区	中沢	松次郎	上野8区	中沢	松次郎	上野9区	中沢	松次郎
-------	------	----	----	------	----	----	------	----	----	------	----	---	------	----	----	------	----	-----	------	----	-----	------	----	-----	------	----	-----

▽飯野地区	宮道筋	細田	久次郎	宮道	大井	久次郎	宮道	大井	久次郎	宮道	大井	久次郎	宮道	大井	久次郎	宮道	大井	久次郎	宮道	大井	久次郎	宮道	大井	久次郎	宮道	大井	久次郎
-------	-----	----	-----	----	----	-----	----	----	-----	----	----	-----	----	----	-----	----	----	-----	----	----	-----	----	----	-----	----	----	-----

▽新屋地区	中坪	高島	政義	東坪	高源	賢作	西坪	小堀	孝一	上坪	寺崎	孝一	西坪	小堀	孝一	上坪	寺崎	孝一	西坪	小堀	孝一	上坪	寺崎	孝一	西坪	小堀	孝一
-------	----	----	----	----	----	----	----	----	----	----	----	----	----	----	----	----	----	----	----	----	----	----	----	----	----	----	----

▽横山地区	八幡1区	辻田	朝悦	横山2区	紺田	与次	横山3区	辻田	朝悦	横山4区	紺田	与次	横山5区	辻田	朝悦	横山6区	紺田	与次	横山7区	辻田	朝悦	横山8区	紺田	与次	横山9区	辻田	朝悦
-------	------	----	----	------	----	----	------	----	----	------	----	----	------	----	----	------	----	----	------	----	----	------	----	----	------	----	----

▽舟見地区	内島	弘之	舟見	大木	辰造	雪枝	谷	大木	辰造	雪枝	谷	大木	辰造	雪枝	谷	大木	辰造	雪枝	谷	大木	辰造	雪枝	谷	大木	辰造	雪枝	谷
-------	----	----	----	----	----	----	---	----	----	----	---	----	----	----	---	----	----	----	---	----	----	----	---	----	----	----	---

▽野中地区	上野	廣幸	上野	廣幸	上野	廣幸	上野	廣幸	上野	廣幸	上野	廣幸	上野	廣幸	上野	廣幸	上野	廣幸	上野	廣幸	上野	廣幸	上野	廣幸	上野	廣幸	上野
-------	----	----	----	----	----	----	----	----	----	----	----	----	----	----	----	----	----	----	----	----	----	----	----	----	----	----	----



あたたかいご芳志を感謝いたします  
入善町善意銀行

現金の部 3月31日～4月30日

預託(寄附)	内	容
入膳 山本正勝	5,000円	社会事業資金として毎月5,000円
舟見 坂本ふさ	30,000円	亡夫米蔵の供養として
福島新 若島幸雄	5,000円	役場停年退職記念として
上野 池田拓造	7,000円	亡弘の受給年金を供養として
横山 金山金蔵	2,000円	亡よせの老令年金を供養として
下山 坪野哲雄	1,000円	施設入所者へと
入膳 米沢久一	1,000円	拾得金を寄附
福島新 若島孝子	575円	一円玉にて
下山 坪野邦雄	200円	拾得金を寄附
吉原 栄沢幸吉	10,000円	亡母ついの供養として吉原老人クラブへ指定寄附
計	10件	61,775円

物品の部	スベリ台 2台 プラスチック製 乗り馬 2台 プラスチック製 三輪車 2台	木根、中南の季節保育所へ指定寄附
目川 杉沢与作		

巡回交通事故相談 (無料)  
・日時 6月10日 午前10時から午後3時まで  
・場所 入善町役場

# 婚姻届は

## 挙式と同時に

男女が結婚式をあげ、同居生活をしている場合でも、法律の上では婚姻関係にあるとはいえません。社会的には夫婦と認められていても、届出がなされていまいと、あくまで内縁関係にとどまるわけで、実際問題として次のような不都合を生じます。

たとえば、A男とB女は結婚式をあげ夫婦生活をしてきましたが、届出をしないで行くうちに、A男は他の女Cと同棲して婚姻届を出し、一方その後でB女に子が生まれた場合、その子は婚姻関係によって生まれた子(嫡出子)としての身分を得ることができず、A男の認知によつてはじめて父子としての法律関係が生ずることになり、その上、認知を得ても相続分はA男とC女の間の子(嫡出子)の半分しかありません。

またD男とE女は長い間内縁関係にあり、E女はD男の先妻の子が育てたのですが婚姻届を出し遅れているうちに、D男が急死した場合、D男の遺産はすべて先妻の子に相続されるため、E女にはなんらの相続分もないことになります。

通産省では、二年に一回、全国の商店を対象として、商業統計調査を実施しておりますが、今年第十回目の年にあたり、六月一日現在で調査が行なわれることになっております。

## 商業統計調査にご協力下さい

この調査は、全国の商店をもれなく対象とするもので、我が国の商業及び商品流通の現状を正確に把握して国や地方公共団体の行政施策に役立てるとともに、商店においても役立つものと考えます。

### 国勢調査のポスター・標語募集

本年十月一日には、国勢調査が行なわれますが、その広報のためのポスターと標語を募集しておりますので、振ってご応募下さい。

#### ●応募要領●

☆ポスター  
①用紙の大きさは四二〇mm×五九四mmまたは五一五mm×七二八mm  
②原図には「国勢調査」「昭和四十五年」「十月一日」「総理府統計局」の文字を必ず入れること  
③裏面には応募者の住所、氏名、小・中学生の場合は学校名・学年も記入のこと  
④しめきりは五月二十五日

#### ☆標語

①官製ハガキを用い、一枚に一点のみ楷書で記入する  
②応募者の住所、氏名を記入し、小・中学生の場合は学校名・学年も記入のこと  
③しめきりは五月二十五日  
※優秀な作品には賞金や賞品が贈られます。作品の送付先は(〒一六二)東京都牛込局区内 総理府統計局

## 協定賃金を

### 守りましょう

#### まかないは米食を中心に

このほど、入善町農業就業近代化対策協議会および、入善町農業委員会では、昭和四十五年度における農作業の賃金ならびに賃耕、刈取料金について、次のように標準賃金、料金を決めました。

#### ▽労賃(一日当り)

- ・田植 男 一、六〇〇円 女 一、二〇〇円
- ・除草 男 一、六〇〇円 女 一、二〇〇円
- ・稲刈 男 一、七〇〇円 女 一、三〇〇円
- ・その他 男 一、三〇〇円 女 一、〇〇〇円
- ・の作業 男 一、〇〇〇円 女 一、〇〇〇円

#### ▽刈取料(十アール当り)

- ・水田耕起から代かきまで一回 四、二〇〇円
- ・水田耕起から代かきまで二回 五、一〇〇円
- ・水田代かき 二、四〇〇円
- ・畑耕起 二、六〇〇円
- ・全耕うね立 四、二〇〇円
- ▽刈取料(十アール当り)
  - ・コンバイン 四、七〇〇円
  - ・パイプダー 二、七〇〇円
- ▽脱穀調整料
  - ・脱穀(二時間当り) 七〇〇円
  - ・調整(一俵当り) 一二〇円
- ▽労働時間 午前七時〜午後六時、中食時間一時間、午前午後各三十分間の休憩を行ない実働時間を九時間とする
- ▽まかない 米食を中心として各作業男女とも、三百円の範囲内とすることが望ましい。

以上のとおり協定されましたので、励行に協力しましょう。

## 職員募集

### 東部衛生処理組合

- 男子 二十〜三十五才まで
- ・募集人員 二名
- ・学歴 中学校卒業以上
- ・待遇 地方公務員に準ずる六ヶ月後に職員として本採用
- ・しめ切り 五月三十一日

詳細については、入善町板屋東部衛生処理組合(電話七二一〇四五)へ問い合わせ下さい。



お知らせ

▽賃耕料(十アール当り)  
・水田耕起 一、三〇〇円

電話七二一〇四五

五月三日は憲法記念日でしたが、私たちには、憲法でいろいろの権利が保障されています。しかし、権利を主張するために

# 老後や事故にそなえて 年金に加入しましょう

は、義務を遂行する必要があること。国民年金も、定められた期間加入し、保険料を納めてこそ、老齢年金、老齢福祉年金、障害年金を受けることが出来るのです。特に、最近

は交通事故の激増により、障害者も年々増えております。国民年金の保険料を納め忘れていたり、加入して



## おめでとう (出生)

住所	保護者名	続柄	名前
下飯野	野坂一郎	長男	直生
東狐	川瀬義雄	長男	一則
入膳	大田義宣	長男	憲和

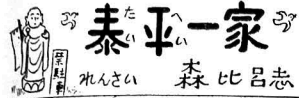

高島	石塚邦夫	2男	秀則
福島	松島哲保	長男	栄一
入膳	五十里勉	長男	薫
舟見	徳光修	2女	博美
桐山	野坂義政	長女	薫
上飯野	島田八夫	長男	誠一
青木	若島達夫	長女	リカ
青木	森下清治	2女	ゆかり
青木	森下政昭	長男	和紀
中沢	田中弘	長男	吉春
荒又	青木均	2男	理
道古	島先光雄	長女	洋子
青木	西川悦友	長男	仁
福島	若島勇	長男	勝美
入膳	窪田忠雄	2男	和明
入膳	袖野実	長男	佳之
入膳	中田義一	長男	光俊
上野	村田与二	長女	美由樹
青木	今井幸作	長女	喜久美
青島	大角旭男	2女	悦子
青島	橋本輝政	長男	亮一
墓ノ木	古川国雄	長男	慎一
舟見	高見清則	長女	幸里
桐山	富谷友二	長女	智美
横山	鍋島金太郎	2女	晴美
墓ノ木	寺崎敬明	長女	奈美
新膳	板井邦雄	長女	富貴子
入膳	西嶋清光	長男	靖士
芦崎	君島勝	長男	清
板屋	高見昌男	長女	和美
上野	水野勝利	長女	里香
芦崎	西島与作	長男	淳一

## おくやみ (死亡)

住所氏名	年令	世帯主
春日 真岩	もと	72金次郎
吉原 浜西	つた	86 栄作
浦山新 野寺栄次郎		75 清
上飯野 白島	よき	87 清
横山 金山	よせ	88 金蔵
墓ノ木 西島	健吉	46 本人
上野 高村	みよ	50 武二
浦山新 上林	ふさ	76 武雄

東狐	鍵田建	20みどり
入膳	川畑庄作	56 本人
吉原	西尾ぬい	79 清
桐山	属原あや	60 弘
荒又	青木松次郎	75 堅作
島迷	横川ひて	69 安重
青木	木田金太郎	89 本人
舟見	愛場みつ	84 三雄
新屋	藤田ユリ	58 菊造
横山	浜瀬きゆ	84 力松
横山	佐藤関一	68 本人
舟見	坂本米蔵	78 本人
芦崎	飯作ふて	85 進

## 新着図書

人間の生きがい  
宮本顕治を裁く  
知識時代のイメージ  
庭野日敬 高知 聡  
橋のない川  
青空の人たち  
神々の沈黙  
ドラッカー 住井すゑ 平林英子 吉村 昭  
ヒトラー強盗美術館  
デヴィッド 小田 実  
難死の思想  
現地からの報告沖繩  
根源美の探求  
原色世界の美術 7 小学館  
月の光 井上 靖  
甲乙丙丁 中野重治 城山三郎  
野性的人間の経済史 松田道雄  
君たちを生かす職業 主婦の友社  
主婦の友実用シリーズミセスセツト  
市民のための経済入門 力石定一  
叛逆のバリケード 日大闘争委  
世界の骨董遍歴 広田不孤斎  
年賀状版画 斉藤 清  
この山にねがいをこめて 井ノ口和雄

文章の教室 門倉 誠  
川端康成心の遍歴 北条 誠  
シエイクスピア タイムライフ  
現代作法全科 家の光  
いと小さく貧しき者に  
知識社会への対話 深津文雄  
知識の構造 ドラッカー  
沢田允茂

## 図書紹介

昭和史の天皇 10冊 (菊地寛賞受賞) 天皇と一億人の苦悩と悲劇、終戦への長い道を、波乱に満ちた一万人の回想を中心につづったユニークな昭和史です。

長い道 (入善町吉原出身 柏原兵三作) 終戦の前年である昭和十九年九月からまる一年間、東京から父の故郷北陸の田舎(入善町吉原)へ疎開し、青春に目覚めていく小学校五年生の主人公澤と、その回想ふりに描き、級友たちから疎外されがちだった三キロの通学路は、短いようで永い一年間であったことに象徴されています。

## 必ず郵便番号を

## 電話機の

## 移転は早めに

新築やお店の模様替えなどで電話機を移転なさるときは、十日ぐらい前にお早めにお申し出下さい。



入善電報電話局  
(七二一〇〇〇)

ダイヤルは  
メモを見ながら正確に