

にわかぜん

発行 富山県入善町役場
印刷 株式会社東光印刷

No.167

昭和46年1月5日発行

当たった!!

○… 稀にみる雪のない三が日で、買物客で賑わう商店から「ありがたいございしました。またどうぞ」という声が聞こえる。公害で明け暮れた昨年よりテンポも早く、快く感じるのは、気のせいであろうか。

○… 年末年始の買物客に、〴〵しや〴〵という夢をもたせる福引。入善町商工会の福引会場は、真剣な顔をした男女で満員だ。手刀を切つて〴〵ジグを引く女子高校生もあれば、額に〴〵ジグを当て「どうぞ当たりますように」と、忘れかけられた神様、ホトケ様を呼び起こす主婦の姿もある。

○… 「当たった」と思わず両手を上げた小学生は、一瞬注目の的となる。「ヨオシ自分も」と手につばしてあげたが六等、目の前の電子レンジがニクイ。この日の商工会は、一年の運勢を占う会場でもあったが、車にだけは当たらぬよう、気をつけたいものである。



迎春

町民のみなさまには
昨年以上の進歩と調和の
年でありますよう
心からお祈りします

入善町商工会の福引会場で（四日）

1.むつき

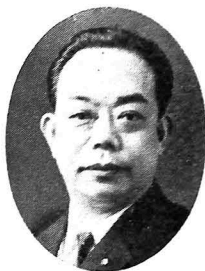

あけまして おめでとうございます

入善町長 柚木 栄吉

町民のみなさん、明けましておめでとうございます。

皆様には、お揃いでよい新年をお迎えになられましたこと、心からお喜び申し上げます。

一九七〇年代の暮あけの年といわれた昭和四十五年は、いろんな意味で大きな意義をもつ年でありました。日本の経済の高度成長により、国民総生産は世界第二位に躍進し、万国博の開催により日本の国勢が一段と高められ、二十一世紀の歴史の扉は、日本列島からあけ染めるとまで期待されるに至ったことは日本民族として大きな誇りとするとともに、同慶に絶えない次第であります。しかしながら、このような経済の高度成長のひずみと申しましようか、近年、国民世論の最も大きなものとして、産業公害の問題、あるいは交通安全の問題など、住民生活の安全をおびやかす多くの問題を惹起しており、日本の現状に対する反省と対策が、強く望まれているところでありませう。

私は常に、住みよい地域づくり、快適な町づくりをモットーとして、町民の生活圏の拡大広域化に対応しつつ、町政に微力ながら渾身の努力を尽くして、住民の生活環境と公共施設の改善を推し進め、住民生活の安定性、能率性および快適性を確保したいと念願し、着々これが実行にあたっております。

すなわち、住民生活が高度化し、農村の都市化に対応するため、まず管内道路網の早期改良舗装を促進し、入善駅舎の改築と相まって、交通体系の確立をはかりたいと思います。昨年はアスファルトプラントの建設により、約六千五百メートルの舗装を行ないましたが、今後五年、六年間で県下町村に先がけ、町

内主要幹線道路の舗装を完了すべく計画しています。

災害復旧につきましては、一昨年の黒部川災害と昨年春の海岸災害の復旧工事を一応完了しましたが、今後これらの補強と防災・交通事故等にも対処するため、消防署に新鋭消防車と入善ライオンズクラブの寄贈による消防司令車が配備され、さらに待望久しかった救急自動車は消防庁より無償配分を受けるなど、町の防災体制の充実に大きな飛躍をみた年でありました。

今年は、急激に膨張を続ける入善町部の幼児保育対策として南部保育所の新設と、かねて計画中の丹見保育所の移転改築を行なうこととしております。また次代をになう小中学生の教育には特に意を用い、学校施設備品の充実をはかるとともに、青年学級、婦人学級の振興によって、青年、婦人団体の育成に寄与したいと考えております。

すでに着工中の役場庁舎は、皆様のお陰によりまして、今年四月には立派に完成いたします。待望の福祉会館の建設については、関西鉄工社長武村米蔵氏(吉原出身)からの篤志により、今年中に着工の計画を進めております。また、東京の木本幸与作氏(木根出身)から、老人福祉センター建設資金として一千万の寄附を受け、明年度中に計画を進めるべく検討中でありませう。そのほか、東京の福沢幸作氏(桐山出身)からも、公共施設の建設資金として百万円の寄附があり、遅れていた公共施設の整備が急速に進められております。なお老人ホームの建設については、広域圏事業として本町に建設されることが確定いたしております。これが完成いたしますと、町内唯一の老人

保養施設として老人の精神的肉体的な労をいやす「いいいの場」としての大きな役割が期待されます。

また、水田買上債により、総合グラウンド、住宅分譲団地の造成をはじめ、入善警察署および消防庁舎の移転改築も行ないたい所存であります。

さらに、広域圏事業として、上水道建設計画、不燃焼物およびじん芥処理施設の建設計画についても協議を進めており、このように山積する多くの大事業を達成するためには、町の限られた少ない一般財源では如何とすることができないので、極力、国県の関係機関の配慮と、本町出身者で関東、関西方面で成功になり、活躍をしておられる有志の方々の篤志を仰ぎ、着々実行に移してゆきたいと念願し、努力いたしておる次第であります。

なお、本町の最も重視される問題として、将来における農業問題として、

労働力の動向を考えねばならないと存じます。農地の圃場整備に伴い、大型機械化から作業の協業化が進むものと思われ、農業生産の合理化、能率化による余剰労働力は、大幅に増大する傾向にあります。このため、農工一体化を基本原則とした公害の少ない企業の誘致により、増大する余剰労働力を振り向けて所得の増大をはかり、住民生活の向上につとめることは、私共

に果せられた大きな課題であり町の発展につながる極めて大切な問題として、深く考えねばならないと思います。

魅力ある調和のとれた近代農工を振興して、豊かで住みよい田園都市を実現することは、私の大きな夢であり、住民の福祉につながる唯一の道と考えますので、今年も町議会議員の各位をはじめ町民皆さんの旧年に倍してのご鞭撻とご協力をお願い申し上げます。新年のご挨拶といたします。

富山県青年の船 団員募集

…… 経費は四万三千円程度 ……

派遣先 韓国、台湾、香港
期間 九月二十七日から十月八日まで

人員 九十名(女子三分の一)
内容 訪問国の産業、文化、社会開発、青少年活動などの視察、見学、交歓および船内における研修を行なう

経費 経費の六分の一(四万三千円程度)は参加者が負担する

※団員として内定した者は、四回にわたって行なわれる事前研修に、必ず出席しなければなりません
資格 富山県内に居住する満

二十歳以上三十才未満の者で、海外渡航経験のある者および大学生、高校生を除く
参加申込み 二月十五日までに町の教育委員会へ(申込み用紙は町の教育委員会にあります)

二月の当直医

日	医院名	電話番号
7日	永井医院	721-1604
11日	西町	721-0127
14日	田中	721-0455
21日	森	721-0401
28日	加瀬	721-0339



年頭のあいさつ

町民の皆様、明けましておめでとうございます。おそろいでご健勝にわたらせられ、慶賀至極に存じます。

昨年は、〃一九七〇年代の幕明け〃という呼び方で、世界中の人々が、さまざまな期待と希望を抱いて、新年を迎えたのでした。

わが入善町におきましては、
春早々町長選挙が執行され、そ
の後、町民の皆様のご信頼に応え

るべく、新町長の手許で組み立てられた各種施策と構想が次々に打ち出され、議会においては皆様方の要望の在り場所を察知しながら、希望にみなざる、しかも長期計画につながる政治姿勢を堅持しつゝ、鋭意努力してまいった次第であります。

ご承知のように現在の社会構造は、各分野で著しい変容をみせておりますので、自治体の行政に携わる者には、不斷の努力

と研鑽を要請しており、議会活動においてもまた、当局に優る見識が必要となつてまいりました。

三M、すなわち、自動車の発達、生活の近代化、人口の移動は、現代の最大の特異的变化ですが、年々過疎化する北陸地方にあって、農政をはじめ教育、厚生、中小企業問題など、私達みんなが考え、そして行動して解決を図らねばならない問題は

妻の座と税金

(2)

税
シ
リ
ー
ズ

● 贈与税の配偶者控除

財産をもらったときは贈与税がかかる。贈与税は、一年間にもらった財産の価額から、基礎控除の四十万円を差し引いた残額に対してかかる。

この基礎控除のほか、配偶者から自分の住むための家やその敷地をもらった場合には、百六十万円を限度として、配偶者控除を差し引くことができる。

配偶者控除が受けられるための条件は次のとおりである。

(1) 婚姻期間が二十五年以上の夫婦の間で

行なわれた
自分の住む
ための家や
その敷地、
またはそれ
を買うため

の金銭の贈与であること。

(2) 贈与を受けた人が、贈与を受けた家やその敷地を、翌年三月十五日までに実際に自分の居



● 相続税の配偶者控除

住用として使用し、その後も引き続き続いて居住する見込みであること。

相続税は、遺産総額から基礎控除額を差し引いた残額に対してかゝる。基礎控除額は、四百万円と、八十万円に相続人数をかかけた額との合計額である。

さらに、婚姻期間が十五年をこえる配偶者があるときは、一十万円にその十五年をこえる部分の年数をかけた金額（最高二百万円まで）が差し引かれる。これを配偶者控除という。

たとえば、相続人が妻と四人の子で、妻と死亡した夫との婚姻期間が二十五年の場合には、
 四百万円 + (八十万円 × 五人)
 ≡ 八百万円のほかに、二十万円
 × (二十五年 - 十五年) ≡ 二百
 万円が配偶者控除として差し引
 かれるので、その合計額一千万

円までの遺産には、相続税はかからない。なお、この相続税の

配偶者控除は、配偶者が過去に前号で述べたような贈与税の配偶者控除を受けている場合には受けられない。

相続税の計算では、もうひとつ、配偶者に対する税額の軽減がある。この税額の軽減があるため、遺産総額が三千万円以下で、配偶者が法定相続分以内の財産を相続した場合には、その配偶者については、相続税はかからないことになる。

雪害をなくしよう

— 入善警察署 —

注意し、雪害事故をなくしたいものです。

・屋根の雪おろしは早めに行ない、道路に落とした雪は、落とした者の責任において、きれいに取りかたずける。

- ・非常時に備え、県や町の除雪計画道路以外の部落に通ずる

道路は、部落民相互の協力で除雪を実施する。

- ・小川や排水路に雪をすてるときは、関係部落で話し合い、日や時間をきめて計画的に排雪する。

- ・ラジオやテレビ等の気象情報
はつとめて聞くようにし、雪
による被害防止につとめる。
- ・道路に面した屋根の雪おろし
は、通行人や車輛等に危害を
与えないよう十分注意する。

・線路の排雪で、踏切での左右のみとおしが悪くなったり、踏切内でのエンストによる事

故が多く発生しますか、このようにときは、踏切の非常信号ボタンを押して最寄りの駅に急報するとか、発煙筒をたいたりして大事故の未然防止につとめる。

・ブルドーザーなどの鉄輪が両側のレールに触れると停電するので、踏切を横断するときには、事前に最寄りの駅へ連絡し、指示を受ける。

・暖房、その他火気の取扱いが多くなるので、火災予防には特に注意する。

・ななねや、家屋の倒壊などの事故が発生したり、発生のおそれがあるときは、その現場に近い人は警察（二一〇番）で連絡して下さい。

近い人は警察（一一〇番）で連絡して下さい。

昨年の国勢調査結果によると、わが入善町の人口は、昨年に比べ僅かに増加しました。私達はこの事実に大いに自信を深め、さらに住みよい町づくりに励まねばなりません。

町民の皆さん、私達は今後も引続いて積雪と戦い、黒部川の治水に苦心し、そして日本海の荒波と戦い、国が実施する各種施策のなかで、県当局との連携を密にし、ますます町政が発展するよう一層の奮起を誓い合おうではありませんか。

併せて、本年もまた、私達議會員に対して、一層厳しい叱正を賜りますようお願い申し上げます。年頭の辞といたします。

東南アジア視察記 (3)

私のみた東南アジア

入善町議会議長 嶋田久之

マレー半島のジャングルの厚みは、ほんとうに物凄い感じがする。青黒いジャングルの中に、小じんまりしたペナン飛行場があります。そこで小憩後、シンガポールに到着しました。パンコックから正味三時間の旅です。

マレー半島の南端ジョホールバルから、約一千メートルのコースウェイで結ばれている島国で、数多い島が湾の両側に点在し、それが防波堤の役目をはたしている、文字どおりの天然の良港です。

シンガポールという国は、マレー半島の南端ジョホールバルから、約一千メートルのコースウェイで結ばれている島国で、数多い島が湾の両側に点在し、それが防波堤の役目をはたしている、文字どおりの天然の良港です。

空港は、それほど規模の大きいものではありませんが、さすがにアカ抜けていて、スマートな感じですし、パンコックより遥かに南へ来ているのに、四方が海に囲まれているので、ヤシの葉の緑も鮮やかで風も涼しく小高い丘などもあって、実に快適な風土です。

港の収入がこの国の最大のものです。空から見ると、実に多くの船舶が停泊しておりま

空港は、それほど規模の大きいものではありませんが、さすがにアカ抜けていて、スマートな感じですし、パンコックより遥かに南へ来ているのに、四方が海に囲まれているので、ヤシの葉の緑も鮮やかで風も涼しく小高い丘などもあって、実に快適な風土です。

ましたが、指導者たちが最も苦心したのは、教育だったようです。人口百八十万人のうち、マレー人、中国人(華僑)、インド人、パキスタン人、英国人、その他という人種構成なので、日常の会話はもちろん、宗教も生活習慣も違うわけですから、特別苦心したのです。しかし苦心のかけがえがあって、今では人種差別もなく、国語もマレー語に統一されそうです。

また、シンガポール島を六区域に分けて、その一区画を工場区域に指定し、現在盛んに用地の整備を行なうなど、中継貿易港から、工業生産国への強力な国策を遂行中です。市内の商店の多くは華僑の経営で、日本の製品をはじめ、世界中の製品があり、中でも皮製品や金細工、宝石店の多いのには驚きます。

このほど吉原部落へ、操作の簡単な可搬式小型消防ポンプが配備されました。これは、人家の密集した吉原部落などには最適といえるような可搬式ポンプで、三十五馬力エンジン、放水量毎分・二トンという高性能を誇る新鋭機です。価格は三十五万円、地元吉原部落負担十万円、国からの補助が十万円、残りを町が継ぎ足して購入したものです。

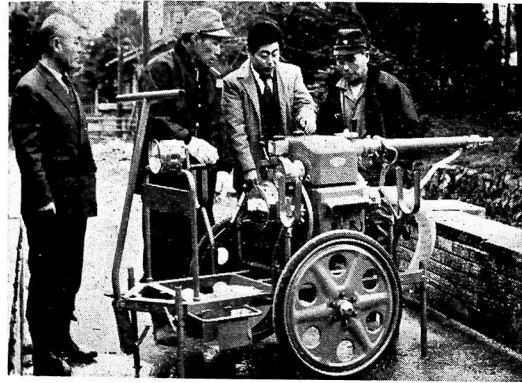

操作の説明を聞く吉原部落の人たち

従業員募集

…… 東陽商会(機械工具販売) ……

- 募集人員 20名
- 資格 高卒(普通免許をもつもの)
- 勤務先 愛知県刈谷市の本社で見習い後、当地で勤務

※現在、上原農協ガソリンスタンド東側に工場建築中(申込は民生課へ)



これを機会に「新住所や郵便番号を整理してください」「わかったよ」「わかったよ」

●連呼行爲
演説会場や街頭演説の場所です。場合と、午前七時から午後八時までの間に、選挙運動用自動車の上でする場合はさしつかえありませんが、このほかの場合は禁止されております。

▽選挙メロ
自動車を進めての運動は違反です

●氣勢をはる行爲
選挙人の耳目を集めたり威圧するために自動車を連ねたり、チンドン屋を雇ったり、隊伍を組んで往來することは禁止されております。

窓の意の善

あたたかいご芳志を感謝いたします

入善町善意銀行

現金の部

(12月1日～31日)

預託(寄附)	内 容
入膳 山本正勝	5,000円 社会事業資金として毎月
〃 五十里敏江	10,000円 亡夫の供養として社会事業に
〃 米沢二夫	10,000円 歳末助け合い金として
〃 慈善茶会 徳道社中	7,000円 〃
上青中学 生徒会	5,041円 〃
北陸建材工業 従業員一同	3,000円 〃
入膳 上田初男	2,000円 〃
入善 児童クラブ 10区	1,500円 〃
青木 森下ハツエ	1,212円 〃
田ノ又 池原 彰	826円 〃
黒東中学 生徒会	4,600円 〃
吉田工業 飯野友の会	5,190円 ダンスパーティー 収益金を歳末たすけあい金に
入膳 米沢綾枝	1,000円 民生委員手当の一部を歳末たすけあい金に
〃 上原すみ	1,000円 〃
〃 池田アヤ	1,000円 〃
入善高校 生徒会	14,858円 東パキスタン救済金として
入善高校定時制 生徒会	8,251円 〃
入膳 寺崎平太郎	2,000円 〃
〃 上田ゆみ子	400円 〃
富山市 浜西栄吉	50,000円 吉原老人クラブへ指定寄附
道市 泉 長太郎	10,000円 道市老人クラブへ指定寄附
〃 広多佐之作	6,000円 〃
青木 大沼貞次	3,000円 国勢調査の入善町人口予想懸賞金を歳末たすけあい金に
福島 松島ヌイ	2,000円 〃
〃 松島和子	1,000円 〃
東洋紡労組 入善入善高校 2年2組	20,000円 歳末助け合い金
	1,754円 〃

の地における集団漁業の水準の高さを示し、当然古代交通の重要な役割を果たした海上交通に寄与することも多かったものとみられ、ことに北国と幾内との交通についてはかなりの関連を考える必要があるのではなからうか。

ともあれ、文献

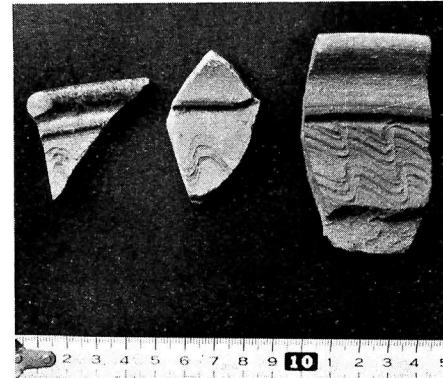

出土した須恵器の破片

昨年十月から三回にわたって紹介したような出土品の示すところでは、年代推定にも相当の困難はともないますが、一応この遺跡の隆盛した時代は、九、十世紀相当と考えてよいのではないだろうか、すなわち、今から約一千年前頃には、すでに田中海岸の近くに、巨大な機構で壮大な建造物を連ねた立派な文化が、長期間にわたり存在していたと考えられる。

今後の学術調査では、考古、歴史、建築、民俗、地学等の研究者が一致協力して、その解明に当られるよう、早期の計画実現を念願し、再びこの紙上で紹介できる日が近いことを祈りたいものです。(おわり)

隆盛した時代は九、十世紀

〔最終回〕

貴重な遺跡

じょうへのま

募金に協力

ありがとうございます

ございました

心あたまる皆様の協力により、共同募金をはじめとする各種の募金高は、昨年十二月一日現在で次のようになりました。紙上を借りて厚くお礼申し上げます。(入善町社会福祉協議会)

・共同募金

七六二、七三五円

内訳

日赤ほか春季募金 一、八〇七、二七〇円
共同募金ほか秋季募金 一、三四一、五七〇円
計 一、三四一、五七〇円
◎四十五年募金総額 三、一四八、八四〇円

・社会福祉事業資金

計 一、三四一、五七〇円
三、一四八、八四〇円

・歳末たすけあい資金

二一三、二五五円

・身体障害者資金

六〇、九三〇円

建築基準法にもとづく確認手数料は、今年1月1日より次のように改定されました。

- ・30㎡以内のもの 500円
- ・30㎡をこえ100㎡以内 1,000円
- ・100㎡をこえ500㎡以内 3,000円
- ・500㎡をこえ2,000㎡以内 7,000円
- ・2,000㎡をこえ10,000㎡以内 30,000円
- ・10,000㎡をこえ50,000㎡以内 50,000円
- ・50,000㎡をこえるもの 100,000円

家庭裁判所をより

慰籍料の相談も

家庭裁判所へ

「慰籍料」といいますと、交通事故による慰籍料が問題になることが多いようですが、慰籍料の問題はこれに限らず、家庭における紛争についても起る場合があります。夫婦が離婚しなければならなかった原因が配偶者の一方の不法行為によるときは、他の一方はこれによって受けた財産上、精神上の損害賠償を請求することができますが、このうち、精神上的損害賠償を慰籍料というのです。

に捨てられて泣いている女性が世間には多く見受けられます。これなどは、家庭裁判所に調停または審判の申立をして、慰籍料と子どもの養育料の支払等を相手に請求することができますし、場合によっては、男の不貞行為の相手方にも請求することができます。

家庭裁判所は、現在そのようなことで悩んでおられる方、これに似たようなことで話し合いがまとまらなくて苦しんでおられる方、また、このほか家庭に関するいろいろの問題についても、毎日(日曜、祭日を除く)午前九時から午後五時まで(土曜日は十二時三十分まで)、手数料は無料で相談に応じておりますので、早目に、気軽に利用され、円満な解決をはかられるよう心がけてほしいものです。

新着図書

趣味のキク作り 中島為次
大菊の作り方、味わい方 小玉三代司
ニューワールド英和辞典 川本茂雄
北の稲と四十年 田中 稔
砂漠の思想 安部公房
孤軍奮闘の三十年 河合良成

中国人民解放軍 若松重吾
土木工学ポケットブック オーム社
かげろう日記抄 三宅 清
子にわびる母の記録 田中澄江
零歳の記録 朝日新聞社
近代日本 小浜喜一
神々と天皇の間 鳥越憲三郎
古語辞典 旺文社
すぐに役立つ住宅図集 理工学社
住みよい家 わが家の間取り 間取り百科
加除式教材国土現勢誌 国土地理協会
勇気あることは 石坂泰三
青年はいかに生くべきか 篠原 誠
現代人と仏教 藤原了然
創価学会入門 創価学会
現代青年の生きがい 柳田謙十郎

図書館は みんなの書斎です
気軽に立寄り下さい

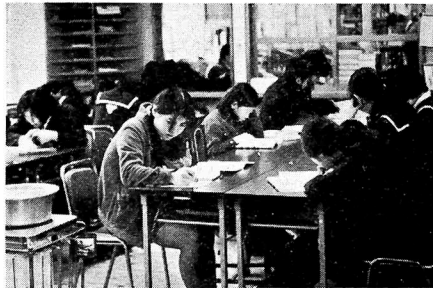

泰平一家



事故をなくして
社会を明るく



おめでた (出生)

住所	保護者名	続柄	名前
木ノ根	木本勇二	3男	野人
芦崎	井田和夫	2女ゆかり	
入膳	前田勝信	長男	隆行
若栗新	水上和男	長男	裕之
吉原	若島修一	2男	浩史
青木	北尾昭邦	2女	智子
芦崎	西川三郎	長男	明弘
上野	井田良和	長女かおり	
下飯野新開	寺島秀和	長男	豊和
入膳	田中三徳	長女	紀子
上飯野新大野	松良	2女久美子	
入膳	浜西勢治	2男	康幸
新屋	石山 勇	2男	秀明
青島	舟川儀雄	長男	敏彦
目川	杉沢栄一	2男	宗義
神子沢	道又広司	長男	功
上野	高森止人	長男	博之
おくやみ (死亡)			正博
住所	氏名	年齢	世帯主
野中	大蔵 久光	59	本人
吉原	寺田 源助	81	本人
青木	高堂孝子	56	松平政次郎
木ノ根	木本 作松	33	久松
新屋	寺崎 あや	67	本人
墓ノ木	村中弥与次郎	78	本人
入膳	浜松 与作	76	本人
入膳	藤谷 じん	87	本人
入膳	米沢 つな	80	二夫