

武村福社会館間取図

Ⓔはエレベーター
 WCは便所
 ▲は非常口

(三)階

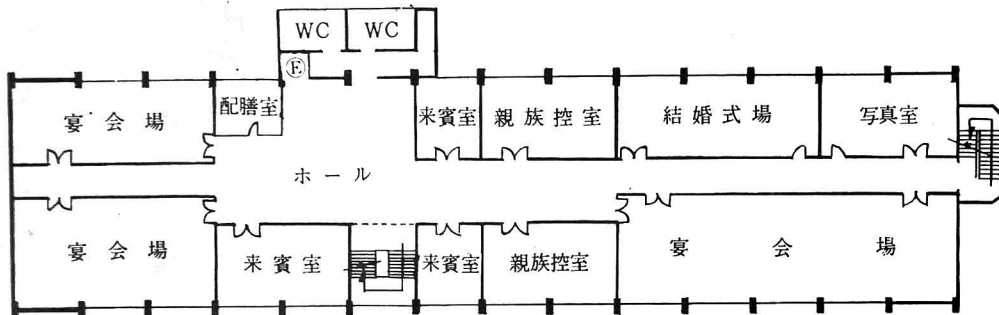

(二)階

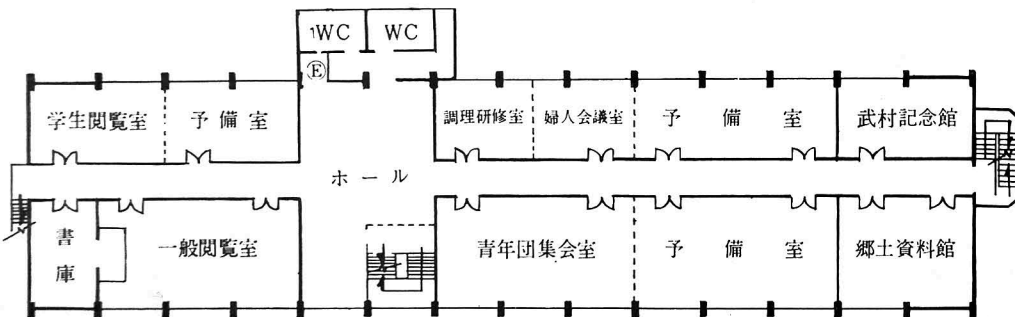

(一)階

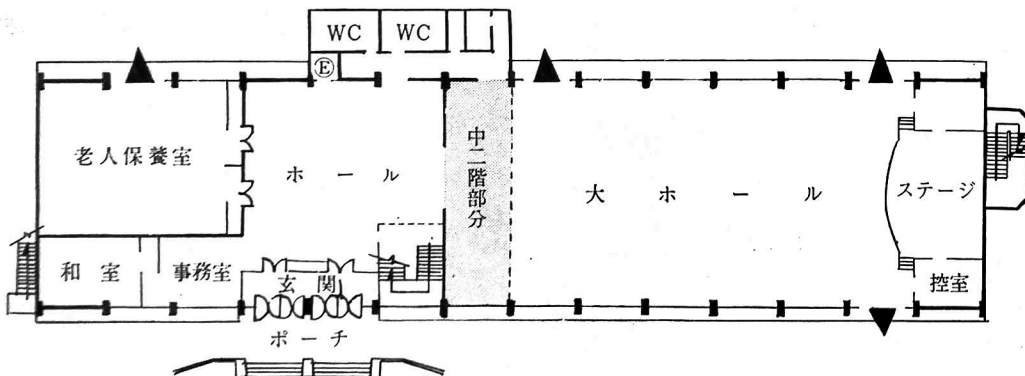

北のりせん

No.179

発行 富山県入善町役場
 編集発行責任者 西尾三郎
 印刷 株式会社東光印刷
 昭和47年2月20日発行

武村福社会館

結婚式場は県下随一

一階に大ホール・二階に図書館

間口は役場庁舎より十五倍も広く

入善神社境内に建設中の武村福社会館は、役場庁舎をさらに一まわり大きくしたような建物ですが、特に間口においては、庁舎より十五メートルも広いというからたいしたもの。一階には千五百人収容の大ホールをはじめ老人保養室、二階には図書館、郷土資料館、武村記念館のほか、青年や婦人のための研修室が設けられております。また三階全部が結婚式関係の部屋となっており、式場や写真室、宴会場などの施設、設備は、県下随一を誇るものになります。今年十月中には完成しますが、「私らもぜひこの会館で挙式を」と、今からもうその予約手続きの問い合わせのある今日このごろです。

人口	28,274 (+10)
男	13,299 (+10)
	14,975 (0)
世帯数	6,641 (+6)

() 内は前月比

2月1日現在住民登録



建設事業に

45年度の町の台所

四億四千八百万円

庁舎や吉原保育所、漁港など

昭和四十五年年度に属する一般会計および特別会計の決算は、先の十二月議会で認定されましたが、今月はこの決算についてのべてみましょう。

まず一般会計は、歳入総額が十一億三千四百二十五万七千六百十六円、歳出総額は十一億七百四十四万六千二百三十三円で、差引残額二千六百八十一万六千四百四十三円を四十六年度に繰越しましたが、四十四年度に比べて歳入では三千二百四十五万七千円(四十・五九パーセント)の

の比率となっております。(以下()内は前年度との比較)
 地方交付税
 三億三百二十八万円
 (八千百五十五万円増)

自主財源の乏しい市町村に対して国から支払われるもの。
 町税
 二億八千八百三十五万円
 (四千三百六十万円増)

前年よりも町民税で二千四百一十九万円、固定資産税で一千三百一十九万円、軽自動車税で六十六万円、町たばこ消費税で二百三

十六万円、電気ガス税で三百三十九万円それぞれ増額になっております。

町債
 一億八千九百四十万円
 (一億七千二百八十万円増)

この大副な増額の理由は、庁舎建設費で二千五百万円、庁舎用地買上債一千二百万円、分譲宅地、総合運動場用地買上債一億二千万円、消防庁舎用地買上債一千六百万円など、建設事業がふえたためです。

国庫支出金
 八千八百七十七万円
 (一千二十四万円増)

国が当然行なうべき事業を町が代って行なうために、事業費の全額または一部が国から支払われます。

保育所措置費二千二十七万円や漁港管理事業費の三千万円、失対事業費九百六十一万円、漁港施設災害復旧事業費五百八十万円などが主なものです。

県支出金
 七千四百一十万円
 (三千六百二十八万円減)

県の事業を町が代って行なうとき、県が町へ支払うお金のことです。主なものは農地災害復旧費一千七十万円、漁港管理事業費一千五百万円など。

主な歳出と事業

▽庁舎建設事業 一億四百四十二万円

▽水田買上事業

・総合運動場(約三万平方メートル)総事業費は五千八百二十九万円

・分譲宅地(約三万六千四百平方メートル)買取費は五千三百八十三万円

▽民生費 一億一千二百八十八

歳出

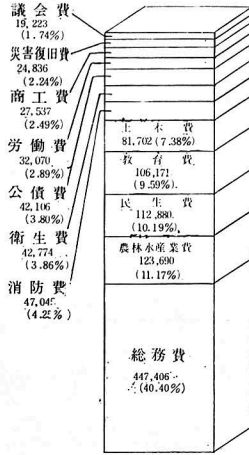

歳入

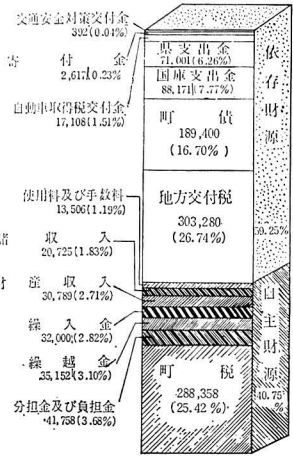

特別会計の決算

(単位千円)

区分	歳入	歳出	繰越金
国民健康保険	246,528	223,210	23,318
簡易水道	5,619	4,697	922
公団分取造林	920	920	0
工場誘致事業	17,842	17,842	0

▽災害復旧事業 高波災害や林道の災害に二千四百八十二万円を支出し、復旧に全力を尽くしました。

▽教育費 小学校には四千九百七十七万円、中学校には二千九百七十四万円を投じるいっぽう、社会教育にも力が注がれております。

▽消防費 四千七百四万円を執行し、救急車や消防車購入など消防力を強化、庁舎用地も確保しました。

▽道路事業 十路線の改良舗装に三千二百六十二万円、道路維持にも二千二百七十六万円を投入しております。

▽衛生費 前年より千二百二十三万円多い四千二百七十七万円。東部衛生処理組合の分担金が前年より増額のため。

▽漁港建設関係 前年度より管理費で三千二百六十万円、建設費で七百十九万円を増額。

万円のうち、老人福祉費には二百二十六万円を投じ、町単独で敬老保健年金制度を設けました。また吉原保育所改築、南部、野中保育所用地費など、保育所関係の経費を増額して支出しております。



《新有権者の感想文》

選挙に関心の

なかつた私ですが……

若狭 和子(新屋)

新調した着物をまとい、子供のようによろこんで初もうでを済ませた元日の朝、「おまえもいよいよ大人の仲間入りか……」

ふともらした父の言葉に、ズシンと何か重いものが肩にのしかかってくる思いがしました。

成人、すなわち大人っていったい何だろう……。二十歳で法律的に成人と認められ、酒、タバコはよいし、結婚も親の許しを得なくてもよい。そして選挙権が与えられる……。単にそれだけで世の人が「成人おめでとう」と祝ってくれるのでしょうか。

津留宏さんの作「青年期」の一節に、「身体的、精神的、経済的に、この社会で自立自営し得るようになって初めて大人といわれ得る。」とありますが、このような大人になった者に対する祝福だと考えるとき、私に

はいったいその資格があるのだろうかと不安になってきます。身体的成熟はともかくとして精神的成熟という面について考えてみますと、アメリカの心理学者アンダーソンは、

- (1) 自分にはなく仕事へ定着する
- (2) 明確な理想と能率的な仕事の習慣をもつ
- (3) 個人感情を制御し得る
- (4) 客観性をもつ
- (5) 他人からの批判や示唆を受け入れる
- (6) 自己の努力について責任感をもつ
- (7) 新しい状況に現実的に適応する

この七つを、成熟した大人の生活態度であるとしています。こうした生活態度というか、精神能力を備えた人でないと、世

間は「なんだか子供っぽい」とか「頼りない」というのではないのでしょうか。

大人としての生活は、もう親や教師に依存せずに一本立の生活をすることを意味するのです。ところが、この近代社会の複雑な機構と人間関係のなかで、何事も自分で判断し、これを着実に実行していくことは非常にむずかしいことだと思えます。それは、青年特有の一時的な意気や情熱だけではとてもうまくいくものではなく、といて学問だけで鍛錬された頭でもだめだと思えます。とすれば、どうしても人格全体にゆきわたった、穏健で意志的な精神の成熟さが求められるべきだと思うのです。

こう考えてみますと、私などは大人にほど遠く、成人として祝福されることが何だかおそろ

第二十四回成人式

立派な大人へスタート

祝辞なしの式が好評

一月十五日成人の日。入善町中央公民館では第二十四回成人式が行なわれました。紅白の幕を張りめぐらした会場は、晴れて成人を迎えた約二百七十名の男女でうまり、柚木町長の式辞のあと、次の五人が優良青年として表彰を受けました。

- 田中孝治 (入膳)
 - 中瀬昭夫 (上野)
 - 川原真耕 (木根)
 - 柳沢一文 (一宿)
 - 山本建夫 (舟見)
- なお今年はいくつさせない成人式を」ということで、い

つもの年なら、数人の来賓から同じような祝辞がのべられるのを思いきってなくし、かわりに司会者から来賓の紹介が行なわれました。

また、成人者を代表して泉文雄君が、「第二の人生の門出を契機として、自分の行動には責任をもち、明るく努力し、社会づくりに努力します。」と誓いの答辞をのべたあと、意見発表や歌唱指導、桐山青年団員による「シン舞」、一宿青年団員による郷土民謡「だんまり」なども披露され、厳粛ななかにも笑い



柚木町長より表彰状を受ける右から田中中瀬、川原、柳沢、山本君

と拍手のまじる成人式でした。なお、公民館前には昨年同様、県の移動採血車「白鳩号」も訪れ、早々に献血を済ませて会場に入り、明るく正しい選挙の誓いなどに卒先署名する積極的な女性が多かったことが特筆されます。

最後に、まだまだいたらぬ私ですが、成人式を機会に一人前の人間として、社会の一員として認められたことを自覚し、責任ある行動をおとして、今日の祝福におたえしたいと思えます。どうか先輩の皆さん、社会をリードしている大人の皆さん今までと変わることなくご指導下さいますようお願いいたします。

新春囲碁、将棋大会 囲碁Aクラスは 常次さんが優勝

- ▲囲碁の部
- ▲Aクラス
 - 一位 常次 隆(入膳)
 - 二位 野島 満之(入膳)
- ▼Bクラス
 - 一位 本多 幸男(上飯野)
 - 二位 井田 勲(芦崎)
- ▼Cクラス
 - 一位 本田 清隆(上飯野)
 - 二位 金沢 俊幸(古黒部)
- ▲将棋の部
- ▼Aクラス
 - 一位 米沢 務(入膳)
 - 二位 林 茂広(神林)
- ▼Bクラス
 - 一位 稲場 健二(入膳)
 - 二位 米沢 悦夫(入膳)

保存したい 沢杉林

高い植物学上の価値



ほ場整備事業により全滅が心配される……

舟見保育所の移転改築なる



国民年金の特別融資を受けて完成した舟見保育所

事故十件につき

一人が死亡

不名誉な県下二番目の記録

昨年の一年間にわたしたちの町で発生した交通事故は一三四件、死者一三名、負傷者一七一名を記録しております。とくに、五月の行楽シーズンには一三件も発生し、五名が死亡するという死亡事故多発現象を示しました。死亡事故の発生は、県下市町村を平均してみますと、三〇件の交通事故に一名の割合ですが、わたしたちの町では一〇件に一名の割合で死亡していることになり、死亡率

は、となりの朝日町について県下で二番目に高いわけです。なおこのほかの交通事故の特徴としては八月に二〇件、九月には一七件と夏期に多く発生し

ており、これらの事故の原因として、スピードの出しすぎ、無理な追い越し、一時不停止など無謀運転によるものが目だっています。また場所別では、国道八号線での事故が五六件で全体の四二パーセントを占め、死者六名、負傷者は五八名を数えています。校下別の交通事故発生状況および飲酒運転違反者数は左上の表のとおりです。

校下名	件数	死者	負傷者	酒酔い違反者
入善	52	2	66	17
上原	12	0	13	8
芹原	13	2	17	6
飯野	19	2	23	10
小樽	0	0	0	4
新屋	10	2	8	9
山山	15	5	28	9
横山	7	0	10	7
舟見	6	0	6	5
野中	0	0	0	4
合計	134	13	171	79

国民年金の障害、母子、遺児の各年金を受けておられる方は年に一度、現に市町村に居住していること、子供等との生計同一であること、や、その身分関係についての市町村長の証明を受けた書類を、市町村の役場に提出しなければなりません。この届けは五月期以降の年金の支払いの基礎になる大切なものですから三月三十一日までに必ず提出してください。

年金を受けている方は 証明書の提出を

提出期限は 3月31日

また、老令、通算老令年金を受けている方は、今回から簡易郵便局でも支払いを受けられるようになりますので、簡易郵便局で受けようとする方は、「国民年金払渡方法、払渡希望機関変更届」を提出してください。(障害、母子、遺児、寡婦年金については従来どおり)

なお、障害年金を受けている方で、社会保険事務所また

赤軍派などの

捜査に協力を

最近、赤軍派などの凶悪犯人は、東京などで爆発物を使って一般市民をまきそえにした。無差別な殺傷を繰り返しており

警察では昨年度、東京都を中心に、彼等から三百三十六個の爆弾などを取り上げており、そのうちの六十九個が爆発し、一般市民や警察官が死傷しています。富山県内へも、いつもぐり込んでわたしたちに危害を加えるかわかりません。先日、皆さん方の家庭へピラを配布し、協力をお願いしたところですが、そのピラを見てあやしいと思つたら、すぐに「一〇番」をダイヤルするか、最寄りの派出所、駐在所または警察官に通報下さい。入善警察署

所得税の確定申告と納税

個人事業税、住民税の申告

期限は3月15日です

農耕用の

軽油が免税に

農耕用のトラクター、耕うん機等に使用する燃料が軽油であれば、その軽油にかかる軽油引取税が免税になります。

県税事務所では、農耕の始める前に免税証を交付いたしたいので、希望者は農協支所に問い合わせのうえ申請書を作成し、三月一日から同十八日までの間に魚津県税事務所へ提出して下さい。

停電の原因と

その復旧は……



北電入善営業所

夜、テレビを見ながら一家だんなのひととき、急に停電したりすることがありません。そこで、停電事故がどのような原因で発生し、それをどのような方法で復旧するかについてのべ、皆様方のご理解と協力をお願いします。

○事故停電の発生原因

- (1) 自動車が高圧線にぶつかったとき。(最近急激にふえていきます)
- (2) 鳥やムササビ、または人が高圧線にかかったとき。
- (3) ほ場整備や土木建築工事などで、ブルドーザーやレッカー車が高圧線にふれたとき。
- (4) 樹木が高圧線にふれたり、小枝が飛んできて高圧線にひっかかったりしたとき。
- (5) 柱上変圧器や「高圧ガイシ」に落雷があったとき。
- (6) 自然劣化によって「高圧ガイシ」にひび割れが生じたとき。

(8) 強風のため高圧線が混線したとき。

以上のように、停電事故の原因は不可抗力なものも多く、しかも時間に関係なく発生するだけです。これらの原因をできるだけ少なくするために、北電では次のようなことを実施しています。

○事故防止対策

- (1) 設備の強化工事として、電線の取替えや木柱のコンクリート柱化。
 - (2) 強風による混線防止として線間保持器の取付け。
 - (3) 雷撃に対し避雷器の取付け
 - (4) 着雪防止のための難着雪電線の使用。
 - (5) 「ガイシ」の一個が割れても停電しないように、「高圧ガイシ」の二個連化。
- これらのことを行ない、事故を未然に防ぐよう努めているわけですが、不幸にして停電した場合は、次の方法で復旧作業を行なっています。

○故障区間の発見方法

入善町の電気は、現在入善町部を中心にして配電線が六本に

分かれており、それぞれの線路には、さらに故障か所をより分ける「故障区間検出装置」が八か所ほど取付けてあります。

どこかで高圧線に樹木が接触したりしますと、変電所で自動的に電気がとまり、そのあと二十秒ほどたってから自動的に送電されるわけですが、故障か所までくるともう一度停電し、故障区間を切りはなしてしまいます。こうして次の自動送電によって正常な区間の送電を完了するまで、約二分ほどかかるわけです。つまり、何回も電灯がつかったり消えたりするのは、こうして自動的に故障区間をさがしだすために起るのです。そのあとは、切りはなされた故障区間の事故原因をさがし出し、これをなおして送電を完了しますが、さきにもべたように、その原因はいろいろあり、「高圧ガイシ」のひび割れが原因の場合などは、電柱を一本一本のぼって調べなければなりませんので、大変時間がかかり迷惑をかける場合があるわけです。

好評の展示即売会

今月の二十七日

入善高等技能学校

立入善高等技能学校では、四十七年度以降、板金溶接科における養成訓練(新規卒業者対象)が転職専門訓練に移行する

つきましては、このような調査の段階で、皆様方から故障原因や復旧時間についての問い合わせやお怒りの電話が殺到するわけですが、以上のような理由から皆様方に十分納得いただけるような返事ができない場合もありますので、よろしくご協力下さいますようお願いいたします。

また、自動車の衝突など人為的な原因の場合は、発見された方のいち早い通報があれば、原因か所をさがしたす時間の無駄を省いて、直ちに復旧作業にとりかかれますので、重ねて皆様方のご協力をお願いいたします。

ベルが鳴る
すぐ出る名のる
メモをとる

受話機はきちんとかけてみましょう



あたたかいご芳志を感謝いたします
入善町善意銀行(敬称省略)

現金の部 (1月1日~31日)

預託(寄附)	内容
入膳山本正勝	5,000円 社会事業資金として毎月
柴田忠義	1,500円 タバコをやめて毎月
下飯野野坂孝義	10,000円 クイズで祝と社会事業資金に
横山地区青年団	3,000円 活動資金の一部
桐山吉田耕次郎	20,000円 福寿会へ米寿会を記念し福寿会各10,000円
入善町青年議会	7,986円 募金箱により交通遺児へ指定寄附
道市中川修一	5,000円 道市福寿会へ指定寄附
若栗新若島友衛	2,000円 ルンビニ園入所児童へ指定寄附
合計 8件	54,486円

物品の部

若栗新若島友衛	白米9㍑ 火災見舞に
入膳長津雅子	毛糸3点 シャツ3点 抽選当選品にて

とき 二月二十七日(日)
(午後一時から)
ところ 本校溶接科実習場
主な即売品
小型万力 ドラム缶栓抜
携帯用折りまげ機 雨具
かけ 整理箱 植木鉢台
干物かけ きゃたつき
やたつ兼はしご

なお、当日の展示即売会には他校から洋裁品、木工品の出品も予定しておりますので、近所誘い合せておいで下さい。

とつさの時に避けられますかその運転で

家庭裁判所たより

少年を

立派な社会人に!!

最近の少年の非行は、せつな... 的な楽しみを得るためや金ほし... さらから、グループでオートバイ... や自動車を使ったり、自動車を... 利用した犯罪がふえておりま... す。また、衝動的に他人を傷つ... けたり、理解できないような理... 由から簡単に重大な罪を犯した... り、シンナー、ボンドの乱用に... みられるような異常な行動が増... 加してあります。

このような少年たちは、家庭... から離れた気楽さはあっても、... 家族によってだけ得られるよう... な心の安らぎの場を失い、相互... の連帯意識や人間同志の心が通... い合う機会の乏しい都会生活の... なかで、ともすれば孤独に悩み... 無力感にさいなまれ、せつな... な刺激を求めがちとなり、つい... に非行におちいるものが出てき... ます。

家庭裁判所の事件には中学、... 高校を終えてすぐ親もとを離れ... 都会に就職したが、身近に親身... になって相談にのったり、指導... してくれる人のいないままに、... 職場の小さなことに不満をもち... 目先の収入につられて転々と職... を変え、生活もすさんで非行に... おちいるケースが少なくありま... せん。

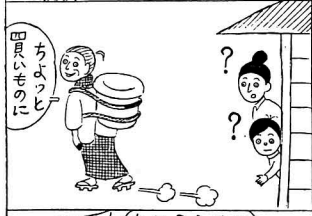

たちがつとめて少年の気持を理... 解し、仕事の面だけではなく余... 暇や休日の過ごし方にも気を配... り、素直に話し合えるような機... 会をつくって相談相手になっ... てやり、家庭にかわるいこいと心... の安らぎの場を与えてやること... が重要です。さらに、少年の親... もとに望まれることは、少年の... 動向に充分関心をはらい、たえ... す少年や雇主に連絡をとるよう... 心がけることです。

慣れない都会生活のなかで、... 職場内の不満やささいなでき事... にとかく自信を失い、くじけそ... うになりがちなるこの時期の少年... たちを力づけてくれるのは、何... といっても故郷にいる肉親の暖... かい励ましです。社会に第一歩... を踏み出そうとしている少年た... ちが、激動する社会を正しく健... やかに歩んでいけるように、適... 切な配慮をしたいものです。



おめでた(出生)

住所 名前 保護者名 続柄
上野 金澤宗範 宗良 2男
桐山 金沢幸宏 光明 長男

Table with 4 columns: 住所, 名前, 保護者名, 続柄. Lists names of children and their parents.

おくやみ(死亡)

Table with 4 columns: 住所, 氏名, 年齢, 世帯主. Lists names of deceased individuals and their details.

新着図書

新しい庭木二〇〇選 伊佐義朗
野球 大島信夫
戦争を知らない子供たち

立山と白山 北山修
日本公害地図 広瀬誠
金沢の文学 NHK
計算尺の使い方 北国出版社
都市を支配する農協集団 金田教正
人と協力する法 吉留路樹
情報化社会 毎日新聞社
公害用語事典 環境科学研究所
すぐやる課太平記 扇谷正造
裁判は信頼できるか 日野健
恐るべき外資企業 内橋克人
これからのPTA 秋谷道