

衣報 くにわらせん

No. 200

発行 富山県入善町役場
編集発行責任者 寺林次信
印刷 森下印刷所

人口	28,616 (+38)
男	13,467 (+28)
	15,149 (+10)
女	
世帯数	6,885 (+1)
()内は前月比	
8月1日現在住民登録	

「それ！ボクががんばるんだぞ」と張り切る一日お父さんたち



母子家庭の運動会

大ハッスルの

一日お父さん

入善町母子福祉会では、去る8月17日、すっかりなじみになった母子家庭の運動会を入善中学校講堂で開きました。

県議会議員や町議会議員、ライオンズクラブ員など約50名に一日お父さんとなつていただき、父と子が頭で風船をはさんで運ぶサンドイッチリレー、お母さん自慢のお尻で威勢よく風船を割る競技など13種目に、町内130母子世帯の母子が汗を流しての熱戦を展開しました。

交通事故や労働災害等でお父さんを失い、とかくしずみがちな家庭の母子も、この日は一日お父さんに盛んな拍手と大きな声で応援していました。

第23回富山県青年大会

躍動する若い力

県下16万勤労青年の祭典、第23回富山県青年大会は8月18日、本町を中心に開催され、芸能、文化、スポーツ部門に各郡市代表青年約1600人が参加しました。

運動公園で開会式

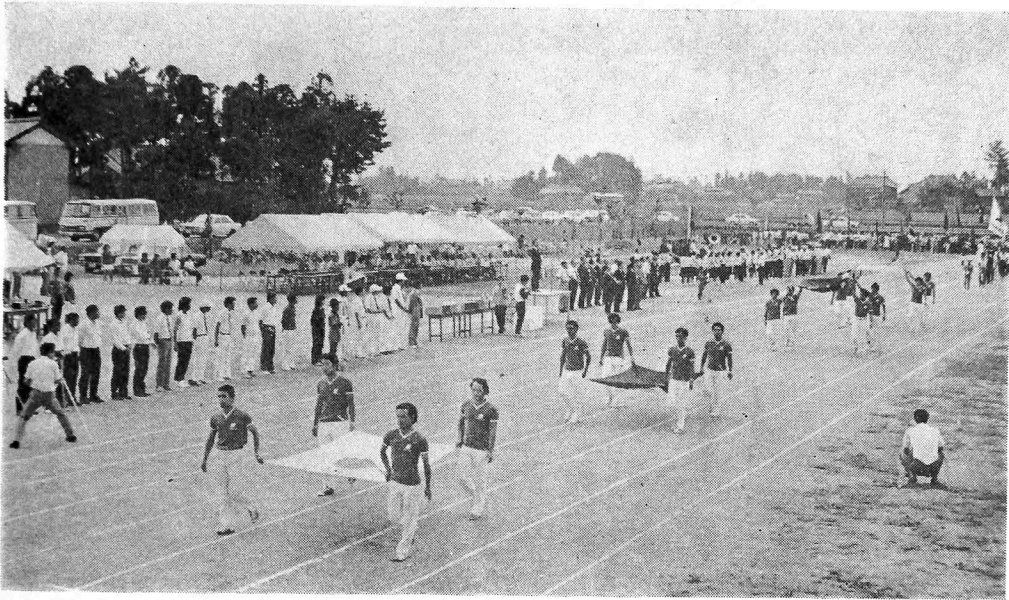

地元勢が大活躍
道と演劇を制覇



前夜祭の盆踊りは大盛況（上青中）

開会式は新装なった運動公園に中沖県教育長、柚木町長、嶋田町議会議長ら役員、選手が参列して行なわれ聖火入場と点火、優勝杯返還などのあと、鍛大会長の開会のあいさつ、杉本連青団長、柚木町長の歓迎のあいさつがあり、九会場に別れて大会の火ぶたを切りました。

この青年大会は、今回で二十三回目ですが、黒部川以東で行なわれるのは今度が始めてで、上青中学校グラウンドで行なわれた前夜祭をはじめ各会場には、一般の人たち多数が押しかけ、進行に細かな気を配る地元連青の団員に、「ご苦労さん」とのねぎらいの言葉もあつて、大会は大成功のうちに終了しました。

特に連青五百余名団員の団結と奉仕の精神は、他郡市青年のあいだからも高く評価され、統一され

たぎれいなユニホームの機敏な動作は、本大会に一段と華やかさをもたらしていました。また各部門でも地元勢の活躍が目立ち、演劇では昨年の小摺戸校下青年団に引き続き桐山校下青年団が最優秀賞に輝くなど、柔道や生活文化展でも入善町連青の名を高めました。

下新川勢の成績
演劇 最優秀賞
桐山校下青年団

郷土芸能 最優秀賞
宇奈月町下立青年団

音楽 努力賞
宇奈月町下立青年団

絵画 最優秀賞
佐竹幸代（小摺戸）

手芸 最優秀賞
永井二三代（小摺戸）

日常生活具 最優秀賞
石塚正子（入善）

意見発表 優秀賞
村上好子（新屋）

柔道 団体 優勝 下新川
相撲 団体 三位 下新川

剣道 個人 優勝
舟橋 誠（朝日町）

三段跳び 優勝
稻荷 勝（朝日町）

走り高跳び 三位
柳沢敦子（小摺戸）

一五〇〇米 二位
小坂孝信（野 中）

整備進む運動公園

今春、整地の完了した運動公園に、陸上競技場と野球場及び掲揚塔が完成しました。

各施設の概要は次の通りです。

▽陸上競技場

- ・四〇〇mトラック、八コース
- ・走幅跳、三段跳、走高跳、砲丸投の各ピット
- (フィールド内にサッカーコートを用意しています)

▽野球場(二面)

- ・バックネット
- 高さ四m、幅一六・二m

・簡易バックネット

高さ四m、幅一・二m

・ベンチ(木製) 四ヶ所

・クラブハウス

三・六m×七・二m

・フェールポール 高さ五・五m

・投手マウンド 高さ〇・三五m

▽国旗掲揚塔

・メインポール(一本)

高さ二二m

・サブポール(二本)

高さ一〇m

・盛土 三m×七m×一・八m

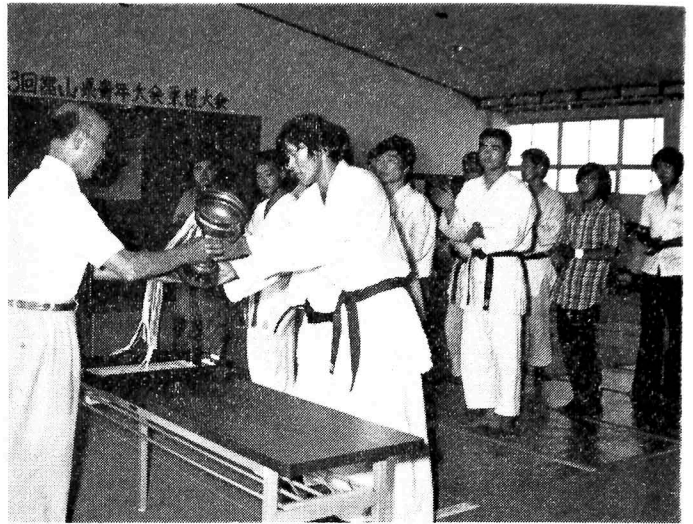

↑念願の団体優勝をはたした下新川チーム(錬成館)

↙運動公園開きでテープにハサミを入れる柚木町長

うろ覚え まわすダイヤル二度の時間



力作ぞろいの絵画(福祉会館)

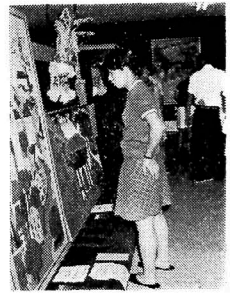

家族でソフトボールも

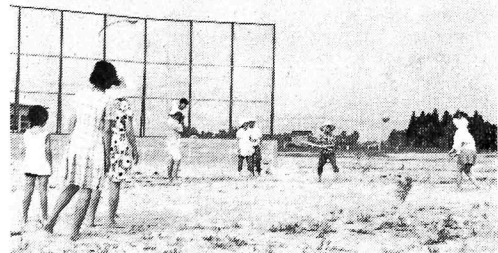

運動公園

(写真上)

新装なった野球場でソフトボールを楽しむ松田利秀さん(上野)の家族。

町民バレーボール大会成績

(八月四日上青中)

- | | | |
|----|----|----|
| 男子 | 一位 | 入善 |
| 女子 | 二位 | 舟見 |
| | 一位 | 青木 |
| | 二位 | 上原 |



演劇で最秀賞を受ける桐山校下青年団

(入善小学校講堂)

連婦と東洋紡女子従業員の懇談会



見栄っ張りな結婚式

入善町連合婦人会では社会を明るくする運動の一端として、去る七月三十日、武村福祉会館に東洋紡入善工場女子従業員十名を招いて懇談会を開きました。

十七歳から二十一歳という若さに加えて、七人までが県外の生まれとあってか、その素直な発言と快活さに、傷つきやすい年頃の子供をもつ婦人会のお母さん達も、すっかりこの娘さん達が気に入った様子でした。以下主な発言内容をまとめてみました。()内は婦人会員名。



稲船さん

(司会) 入善町では、成人式には洋服で参加しましょうと申し合せていますが、みなさんのご意見をどうぞ。

稲船 私に着物の方に賛成です。洋服と

やはり新しい調しますから、お金をかけるのは同じではないかと思

米田 洋服ときめな

稲船

成人式までにはたいに着物をつくるし、私は着物を着るのを楽しみにしていたのがっかりしました。会

青木

町での式が終わって

バスや汽車というわけにかずタクシーを使うし、着物着物というのは親の見栄ではないか」と、反対に私達の方が意見されました。



米田さん

友達の結婚式等に着る機会があるのですから、成人式はやはり洋服がよいのではないのでしょうか。

米田 入善町では着物を着てはいけないと……

米田 その申し合せをされた動機を聞かせて下さい。

(谷) 申し合せをする前は着物を着てくる人も多く、着物は着くずれるという方もあってお母さん方までついてもきて「あの人がよい」「この人の人がよい」と見栄をはるようになり、だんだんエスカレートしてゆき、これを婦人会でどうかしてほしいとの投書もあり、話し合いの結果「成人式は心のお祝いです。服装は洋服にして誘い合せて出席しましょう」との申し合せをしたのです。県でもこの申し合せは統一したのですが、都市

部では守られないようです。

(大井) 以前に私が住んでいた四国の二本松というところでは、この成人式のお祝いを八月に行い、式の前にはマイクロバスで社会見学をしたり、フォークダンスなどしておりましたが、暑いときですからみんな軽装で着物を着る人はいないようでした。

(二同) そういう成人式はよいですね。

(司会) 成人式の服装についての話し合いは、今こ

米田 ような申し合せがなされるかわかりませんが、この町での申し合せには、皆さんご不満でも協力して下さい。

(大田) 皆さん



青木さん

小倉 お母さんの肩ばかりもつる



小倉さん

稲船 二番目に嫌いなのは仕事をしないでブラブラしている人。私はやはりやさしくて頼もしい人が好きです。

米田 私達が入善へお嫁になるとしたら、親兄弟から遠く離れて夫となる人だけを頼りとしてい

(谷) 結婚の相手は自分で選びますか、あるいは両親に選んでもらいますか？

(二同) 両方。自分の選んだ人を、両親の賛成を得て結婚したいです。

風間遊んでいる

男が多い

(大田) 結婚の相手として入善の青年を、いえ富山県の青年をどう思いますか。

稲船 風間車に乗って遊んでいる人を見たら不思議に思いますが、こんな人と結婚してはいけないと考えます。

(大田) 風間遊んでいるといっても、農家の青年は農閑期なら風間でも遊ぶこともあるかもしれないし、また職場も夜勤あり、交替制ありでいちがいにはいいなと思

稲船 ます。
はい、そんな人ではないの
です。私もチョビットは人
を見る目もあると思うので
すが、不真面目な人、車の中
から知らぬ女の子に声を
かけるような人のことでは
す。

(大田) ヨオーネーチャンと声を
かけられたら、皆さんどう
しますか。
(一同口々に) 相手にしない。



吉元さん

しかし入
善には遊
んでいる
男性が多
いように
思います。

(四十物) 結婚の適齢期はいく
つぐらいと考えますか。

(一同) 二十三歳、二十四歳位
(司会) 核家族についてお聞き
したいと思います。皆さん
姑さんのいるところをどう
思いますか。

稲船 母さんのいるところがよい
と思います。

小倉 わからないところを教えて
もらえますね。よっぽどよ
い人だったら。(笑い)

吉元 子どもが生まれた時のこと
を考えると、親がいた方が
よいと思います。

永沢 同居に賛成です。

中田 私は料理が下手だから、姑
さんに教えてもらいたい。
でないといと夫を栄養失調にし

てしまうかも知れないから
(笑い)
まだよくわかりませんが、
親のいる方がよいように思
います。

加賀 親と一諸にいろいろんな
面で勉強になると思いま
す。

米田 姑がいた方がよいと思いま
すが、好きな人次第だと思
います。

(司会) では次に、入善町の悪
いところを指摘して下さい。

小倉 若人の集まる場所、公園のよ
うなところが少ないと思
います。

石塚 見栄を張るところ。特に結
婚式について感じます。

(大田) 私も北海道出身ですが
北陸は特にこの傾向が強い
ですね。

小倉 タンスの中や嫁入道具を見
せるのはプライバシーの侵
害だと思います。ぜひ改めて
下さい。

稲船 私も入善はよいところだか
らお嫁にゆくなら……と思
っています。



永沢さん

お友達の
結婚式を
見て、そ
の大変な
のびっく
りし考えさせられました。
また母に話したら、
そんなところはやめた方が

よいというのです。
(谷) 婦人会活動で随分と改善
を叫んで
きたので
すがなか
な効果
のあらわ
れないと
ころです。



中田さん

(司会) では、入善町のよいと
ころはどこでしょうか。

稲船 私は北海道の田舎からきま
したから、入善は都会だ
なと思います。北海道に比
べて物価が安く住みやすい
ところですね。

石塚 災害が少ないところだ
す。

(谷) 建物、家についてどう思
いますか。

稲船 外見はたいしたことがない
と思っても、中に入ると御
殿みたいのが多いですね。

(谷) 私は最近北海道へ行つて
きて感じたのですが、どこ
かノンビリしていますね。
それに比べて富山県はガツ
ガツしている感じですね。シ
ヤニムニ働いて家に金をか
けるのでしょうか。

(大田) これは県民性によるの
でしょうね。富山県は住ま
い(持家)については全国
第二位ですが、食の方は全
国で二十八番目ときいてい
ます。(一同うなづく)

(司会) 入善町に対して何か希
望なさることがありません

か?先に若人の集まる場所
が欲しいという意見も出ま
したが……
(一同しばらく無言)

(四十物) 皆さんは日曜日をも
のように過ごされますか。
遊ぶところってないから、
そうですね買物ぐらい。
もとも彼氏のいる人は車
で遊びに行くけど……

(大井) 富山へはよく行くんじ
ゃないの?

青木 給料日のすぐ後ぐらいしか
ありません。

(谷) 貯金はどうです。
稲船 年下の子は、会社の方針も
あってせ
つせと貯
金するけ
ど、だん
だん上に
ゆくと交
際もあり
なかなかです。



志賀さん

(谷) 家へ送金していますか。
(一同) 家へはあんまり……。
貯金ですね。家へはポーナ
スをもらった時ぐらい。か
まほこ等を送ることもあり
ます。

(宮島) 青年達は、よく車で東
洋防の方へ行くと聞きます
が……

稲船 私達は見たら注意している
のですが、大勢の寮生の中
には、特に年下の子は誘わ
れて行く人も中にはいるよ
うです。門限は平日は午後

九時半、日曜日は十時とな
っています。
(早川) 入善には多くのよい青
年がいるのですから、悪い
人にひっかからず、よい人
を見つけてお嫁にきて下さ
い。(笑い)

(谷) 入善町の婦人会について
はどう思いますか?
(口々に) よい人ばかりで、そ
してみんな若く見える。

(司会) それでは、東洋紡の皆
さんから何でも聞いて下さ
い。

小倉 皆さん若く見えるのはなぜ
ですか。
(谷) 水がよいから美人になる
んですよ。みなさんもぜひ
入善へお嫁にきて下さい。
(爆笑)

稲船 国の母に洋服を買って帰つ
ても「こんな派手なの」と
いつて着てくれません。皆
さん若々しいのを着ていら
っしゃると思います。

(川原) 皆さんは農家へお嫁に
きて下さいますか。
青木 今は機械化されているから
農家といっても、昔みたい
につらいことはないでしょ
う。

小倉 相手次第です。

中田 共稼していても、日曜日本
どは一諸に働きます。
(谷) 子供が生まれたら、皆さ
んは自分で育てますか、あ
ずけますか。
小倉 子供の小さいときは自分で

ダイヤルはメモを見ながら正確に

育てたいと思います。まあちゃん子になるのは淋しいですね。

中田 でも、わからぬことばかりだから姑さんに見てもらいたいです。

(大田) 皆さんはお姑さんがいてもお嫁にきて下さるそうで、本当にうれいのですが、親はいつまでも若くないのですよ。やがては皆さんの手にかかるようになると思いますが、それでもよいのですか。

(一同) それでもよい(うなづきながら)

小倉 それではこちらからおたすねします。皆さんどんな人をお嫁に欲しいですか？

(司会) 今度は婦人会の人は順々に全員答えて下さい。

年寄りを理解して

くれる嫁さんを……

(早川) 馬は乗ってみよ、人は添うてみるといいますからもらってみなければわからないと思います(笑)今は年寄りを理解してくれる人と思っています。

(早崎) むすつとしている人は嫌です



ね。はきはきはきしゃべってくれる人。

加賀さん



(金田) 家庭円満を第一と考えてくれる人 素直な人。

(島) 家族の誰とも区別なくつき合ってくれる人。

(松平) 健康で明るい人。

(稲村) 明るく常識のある人。

(浦山) 明るくて利口な人。

(秋元) いつまでたっても変わらず話し合える人。

(小路) 家庭は明治、大正、昭和の三代の人が住んでいるのだから、相手の立場を理解できる人。

(宮島) 明るく相手の身になって考えられる人。何でも話し合える人。

(川原) 女らしく常識のある健康で明るい人。

(西川) 私は農家ですから農業をやってくれる人で、ありがとう、すみませんなどの言葉を大切にしてくれる人

(大井) 健康でほがらかな人。

(四十物) 陽気な人。

(大田) 心も体も健康な人。

(司会) 健康で息子とうまくやっています

(谷) 健康でさっぱりした人。

(西川) 今度は、どんな姑になつてほしいか皆さんに伺います。

青木 いろんなことを話し合える人。

石塚 何でも教えて下さる人。

稲船 家族中で、たまには遊びにいったり食べにいったりしたい。

米田 甘えられて、甘えてくれる人。

加賀 自分の身になって考えてくれる人。

志賀 自分の親のように甘えられる人。

小倉 陰でいわないで、裸でつきあえる人。自分の子と思ってくれる人。

中田 姉妹のように話し合える人

永沢 甘えられる人。

吉元 悩みを話しあえる姑さん。

(司会) 私達もよい姑になれるように、婦人会活動の中で勉強してゆきたいと思いつし、青年との話し合いなどを通じて、皆さんの要望を青年層へも伝えてゆきたいと思いつます。みんなで住みよい入善町にする努力を重ねてゆきたいと思いつますので、どうぞ入善町へお嫁に来て下さい。今日は長時間ありがとうございました。

(東洋紡側出席者) 青木優子、石塚正子、稲船和子、米田富士子、加賀真佐子、志賀幸子、小倉隆子、中田美代子、永沢八重子、吉元康子

(連婦側) 谷 雪枝会長ほか十七名

(司会) 増山住子副会長

献血十回で

日赤特別社員に

十回以上の献血者に「日本赤十字社特別社員」の称号が贈られます。なおこのたび、十回以上の献血で表彰を受けられた方は次のとおりです。

- 石橋 司(下飯野)
- 青木 常三(荒又)
- 早川 崇(入膳)
- 大角 俊信(青島)
- 上島 史郎(上飯野)
- 島先 光雄(道古)
- 川原喜美子(青木)
- 上島 和子(吉原)

次の街頭献血

九月二十一日 中央公民館前
十一月七日 十時~十四時

訓練生を募集

魚津公共職業安定所では、十月入校の職業訓練生の入学願書を受け付けております。

希望者は九月末日までに安定所または朝日分室へ申込み下さい。

校名	訓練科目	性別	訓練期間
黒部高等技能学校	機械	男・女	6か月
	電気機器	男・女	1年
	自動車整備	男・女	1年
	木材工芸	男・女	1年
入善分校	建築	男・女	1年
	溶接	男・女	6か月
	板金	男・女	6か月

看護婦さんヤア

看護婦さんが不足しています。県では、看護婦又は準看護婦の免許をもちながら看護婦業務に従事していない方を探しておりますので、該当される方は保健所へ連絡下さい。

勤労青少年ホーム日より

ホーム開館後三カ月、利用者も日増しにふえ、一日平均一〇〇名という盛況です。

昼間は一般住民の料理実習、若妻学級にも利用されていますので、まだ一度も利用されていない方はぜひご利用下さい。

また園家山キャンプ地は、今までに約四〇〇〇人の利用があり、黒部、魚津、富山、遠くは長野や群馬、埼玉から訪れる人もあります。



ホーム主催の茶道教室は好評

九月の老人いこいの家休館日
3日
10日
11日
16日
17日
23日
25日

県民手帳の申込みは九月三十日までに区長さんへ 一冊二〇〇円



高いものは買わない姿勢を!

最近の経済状況は、単にインフレというだけでなく異常インフレといえる。

インフレとは「物が良く売れて物価が上がり、雇用される人が増え、生産も増大する」という状態をいい、デフレはこれとは反対に「物が売れなくて物価が下がり、利益が減って失業者が増え倒産が多くなる」という状態である。

どちらの方がより困った状態なのか?……経営者は収益のあがるインフレを望み、労働者もまた、賛成とはいわないまでも賃金も上がるインフレを望むだろう。

近代経済学では、恐慌をひき起こさない方法を研究をしている。つまり、第二次世界大戦後は恐慌状態を迎えてはいないのである。戦後の日本は、生活の向上に伴い需要が増大し、物価上昇という別の問題を発生させた。しかし健全なインフレ(いわゆる年2%~5%ぐらいの物価の上昇に比し、国民所得は5%~10%以上の状態)そのものは悪いとはいえない。むしろこれはインフレとはいえないであろう。

つたい日本は、いつごろからインフレ状況を呈してきたのであるか。……一昨年の十一月からと考えることができる。日本の一昨年まで十年間の物価の値上がりは、消費者物価の値上がりである。つまり、消費者物価というものは、散髪代金に代表されるような、人の価値を大幅に含むものであり、消費者物価の値上がりは病的状況とはいえない。

しかし、一昨年八月から卸売物価が上昇しはじめ、十年間で14%しか上がらなかったものが、この一年余りの期間に三十七%も上がったのである。卸売物価の上がり方が消費者物価の上がり方よりひどいのは異常で、これこそインフレ状況といえる。

インフレには三つの原因があると考えられる。

- (一) 投機インフレ
 - (二) 需要インフレ
 - (三) 原価高インフレ
- (一)は買い占めを行って高く放出する、というものである。昨年来の異常状況は、商社のかんた投機インフレということができるといえる。
- (二)は生産よりも需要の方が多いため品不足となり、価格がどんどん

上がるもの。

(三)は原料、賃金の値上がり(いわゆるコストインフレ)である。

(二)の状態が出はじめたら、インフレは進行するのみで、日本は今まさにこの状況であるといえる。

例えば中東戦争によって原油の値上がりは二~三倍にもなっている。わが国のように、その資源を九十九%輸入している場合、必然的に物価を上げるであろうから、結論的にいえば、インフレはもう止めようがないし、物価も高値横ばいもしくは一部において値上りはさけられないであろう。今私達に必要なのは、物価の上がり下がりやを憂慮するよりも、物が高くなることの効果を考えることである。

かしこい消費者になろう

今までの日本では、高いから買えないという発想はあっても、高いから買わないという姿勢はなかった。価格が上がることによって欲しいものでもなくてはならないものかどうかを考え、本当に必要なものだけを買う、大切に使うという習慣をつけることが要求される。この実践こそ、今後の経済社会の安定を約束するものと信じてやまない。

生活物資についての相談は住民課住民係(電話内線二二番)へ



おめでた(出生)

住野	氏名	保護者	続柄
上野	広多	勝義弘	2男
板屋	嶋田奈緒子	信善	長女
板屋	藤田研司	政勝	2男
入膳	藤田陽子	学	長女
吉原	上原	護志夫	2女
下野	坪野	麗子	長女
五十里	沼田	直美	2女
吉原	森	剛俊一	2男
笹原	竹島	哲弘	2男
君島	立花	恵子	長女
入膳	浅野	綾子	長女
入膳	川原	大之	長男
上野	田中	明美	長女
上野	本多	秀樹	長男
横山	森島	由実	2女
青木	広野	留美	長女
青木	松田	隆宏	長男
青木	中野	郁代	長女
上野	流	智博	長男
八幡	尾山	正恭	長男
吉原	上原	晶樹	2男
横山	浜田	直代	2女
入膳	稲田	香里	長女
上野	古塚夏奈美	紀夫	長女
吉原	本田	裕宣	長男
上野	本田	千尋	長男
小摺戸	小原	智学	長男
入膳	上原	雅治	2男
		敏雄	長男

おみやみ(死亡)

住野	氏名	年齢	世帯主
入膳	武村	アイ	63
神子沢	道又	甚一	61
吉原	中田	基三郎	81
高島	広瀬	ふみ	74
藤原	池原	友吉	66
道市	西村	敬周	59
浦山新	長谷	ちい	71
古黒部	谷	雅子	0
愛場	南保	のふ	77
高島	飯作	伊佐	73
下飯野	伊野	幸博	18
浦山新	大林藤右衛門	82	忠雄

(七月一日~三十一日届出分)

九月十日

午後一時~三時

人権法律相談

(無料)

場所 入善町中央公民館

保健衛生メモ

1日～30日 健康増進普及運動
 がん征圧月間
 精神薄弱者愛護月間
 21日～27日 環境衛生週間
 24日～30日 結核予防週間

9月の保健行事

○印のついている行事に出られる方は母子手帳を持参して下さい。

行事名	対象者	実施日	受付時間	対象地区	実施会場	備考		
○ 6か月児相談	S49.3.1～49.3.31までに生れた者	9日	午後	全地区	健康センター	医師による検診		
○ 1歳児検診	S48.9.1～48.9.30までに生れた者	13日	1.30～2.30					
○ 3ヵ月児検診及び股関節脱臼検診	S49.5.22～49.6.25までに生れた者	26日						
離乳食実習指導	8.9.10か月児	30日	午後1.30まで					
○ 2歳児歯牙検診	S47.9.1～47.9.30までに生れた者	27日	午後			横山	健康センター	医師による検診 お母さんと一語にきて下さい。
○ 3歳児検診	S46.8.1～46.8.31までに生れた者	20日	1.30～2.30					
○ 母親教室及び妊婦検診	妊婦全員	19日						全地区
家族計画相談	希望者	14日	午前9.00～11.00					
成人病相談	貧血検査 健康体操 20歳～60歳	4日	午後	全地区	保健婦ステーション			
成人病検診	30歳～64歳	18日	1.30～2.30					
機能回復訓練	脳卒中片マヒ者	10日 24日	午後1.00まで	舟見、野中	舟見支所			
○ 保健相談	乳幼児 妊婦 成人病者	6日						
老人検診	65歳以上の者	11日	午後1.30～2.30	入善 6～12区 全住宅 入善 13～17区 神林、上田、青島 五十里、田中、君島	老人 いこいの家			
		25日						
百日咳ジフテリア 破傷風 ○ 3種混合予防注射	第1期 第2回 S48.9.1～49.2.28までに生れた者 第2期 S47.12.1～48.5.31までに生れた者 (第2期 該当者は一度注射すればよい。)	10日	午後1.30～2.30	櫛山 山山 横山 小摺戸 新屋 飯野 上青 原木 舟野 見中 入善	櫛山小学校 横山小学校 小摺戸小学校 新屋小学校 飯野公民館 上原小学校 青木小学校 舟見小学校 野中小学校 健康センター	当日の朝家庭において必ず体温測定をしてきて下さい。		
		11日						
		17日						
		18日						
		19日						
21日								

レントゲン検診	実施日	地区	実施会場	受付時間	血圧測定
	12日	横山	藤原公民館	午前 10.00～11.00	午前 10.00～11.00
		〃	八幡公民館	午後 1.30～3.00	午後 1.30～2.30
	13日	〃	横山小学校	午後 3.00～6.30	午後 3.00～4.00
	24日	櫛山	櫛山新公民館	午前 10.00～11.00	午前 10.00～11.00
		〃	小杉公民館	午後 1.30～2.30	午後 1.30～2.30
	25日	〃	櫛山小学校	午後 2.00～6.30	午後 2.00～3.00
	26日	小摺戸	小摺戸上部公民館	午前 10.00～11.00	午前 10.00～11.00
		〃	福島公民館	午後 1.30～2.30	午後 1.30～2.30
	27日	〃	小摺戸小学校	午後 3.00～6.30	午後 3.00～4.00
	青木	木根公民館	午前 10.00～11.00	午前 10.00～11.00	
30日	〃	青木小学校	午後 3.00～6.30	午後 3.00～4.00	

9月の当番医	
1日	田村 医院 ㉞72-1812
8日	中川 医院 ㉞72-0336
15日	米沢 医院 ㉞72-0039
16日	柚木 医院 ㉞72-0120
22日	坂本 医院 ㉞72-1816
23日	山本 医院 ㉞72-0312
29日	小林 医院 ㉞72-4500