

# 米 報 西 川 せ ん

No. 201

発行 富山県入善町役場  
 編集発行責任者 寺林次信  
 印刷 森下印刷所

人口	28,636 (+20)	前年同月	28,335
男	13,478 (+11)		13,313
	15,158 (+9)		15,022
世帯数	6,890 (+5)		6,772
( ) 内は前月比			
9月1日現在住民登録			



夫婦そろって元気な西川さん

## 合せて一八八歳

九月十五日は「敬老の日」。本町には六十五歳以上の老人が二、八九六人おり、そのうち七十歳代が一、四一人、八十歳代が三五六人、九十歳代二五人となっています。中でも青木の西川元助さん（九六歳）のびさん（九二歳）夫婦の年齢は、二人合すると一八八歳。七二年七か月の長期におよぶ結婚歴を誇り、今もいたってお元気。県からは、老人福祉開発センター創設記念として木杯が贈られました。（写真は記念品を手にして喜びの西川さんご夫婦）



田中さんの手を握り「おめでとう」をいう袖木町長

### 米寿者に祝品

今年「米寿」を迎えたおとしよりは本町では男5人女10人。袖木町長、杉原助役、浦崎東部社会福祉事務所長らは10日、田中磯次郎さん（右写真）ほか14名の米寿者と、最高齢者の草島よきさん（上野）に「長い間苦勞してきたのですから、これからは楽をして長生きして下さい」と、祝品を手渡しました。

町税の負担額 (法人分を除く)

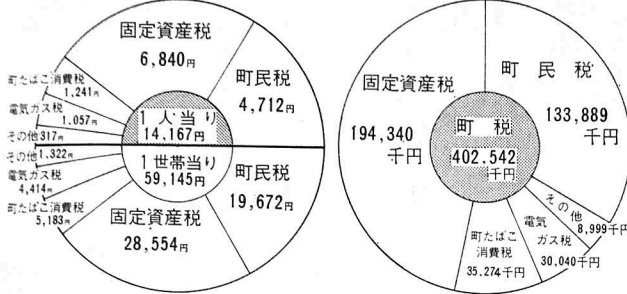

四十八年度はきれいな町、ゆたかな町、生きがいのある町づくりをめざし、前年度に引き続き積極的な行政が行なわれましたが、町の台所のしめくくりである決算は九月定例議会に上程し十二月議会で認定される予定です。その見込み額は次のとおりです。くわしくは次号でもお知らせします。



48年度の主な建設工事

工 事 名	請負工事費
古黒部地区町道舗装修繕	1,860(千円)
南町線外4路線	2,850
勤労青少年ホーム取付道路改良	7,090
東狐五十里線改良	1,850
勤労青少年ホーム取付道路舗装	3,800
町道飯野1号線改良	1,810
町道西蓮寺線流雪溝	8,300
町道五十里線舗装	2,050
飯野1号線 芦崎1号支線舗装	1,922
町道横山柵山新線舗装	3,100
中町元学校線側溝改良	2,880
町道飯野西部7号線改良	5,223
町道飯野1号線暗渠改良	2,285
町道道下2号線改良	2,800
町道五十里線流雪溝	2,300
運動公園整地	19,700
井戸給水設備	2,250
管理棟新築	8,640
電気設備	1,658
便所新設	2,040
植樹	3,662
緑地整地	4,725
外周道水路	24,746
緑地盛土	1,768
花月公園施設	3,910
西公園敷地造成	2,040
黒部川入善公園	2,800
公営住宅舟見団地新築	14,800
県単芦崎地区保安柵	1,570
県単飯野地区保安柵	1,600
県単土地改良事業入善地区	1,590
吉原1号線2号線舗装	7,310
横山1号線2号線舗装	6,100
島縦断線5号線舗装	5,590
入善漁港海岸保全施設整備	42,157
入善漁港改修	35,003
入善漁港改修	28,840
浅海増殖	12,800
古黒部地区水路復旧	1,500
保健婦ステーション新築	3,400
健康センター増築	15,716
消防署庁舎新築	11,584
入善分団屯所新築	43,150
上原小学校プール新築	5,000
柵山	17,710
入善西中学校主体	14,300
入善町	351,000
暖房衛生設備	49,700
電気設備	30,800
入善、飯野小火災報知機設備	2,770
上原、青木、小摺戸小	3,230
錬成館新築	30,000
電気	2,000
町営舟見プール改良	2,840

48年度一般会計及び特別会計決算見込額

会計別区分	当初步算額	補正予算額	予算現額	決算額	
一般会計	歳入	1,710,000,000	336,789,000	2,046,789,000	2,066,118,946
	歳出	1,710,000,000	336,789,000	2,046,789,000	2,001,513,954
	差引額				64,604,992
国民健康保険特別会計	歳入	331,300,000	66,513,000	397,813,000	370,358,267
	歳出	331,300,000	66,513,000	397,813,000	397,463,417
	差引額				△ 27,105,150
簡易水道事業特別会計	歳入	17,506,000	90,000	17,596,000	18,676,880
	歳出	17,506,000	90,000	17,596,000	16,597,900
	差引額				2,078,980
福祉会館特別会計	歳入	7,008,000	696,000	7,704,000	8,598,705
	歳出	7,008,000	696,000	7,704,000	7,700,109
	差引額				898,596
土地取得特別会計	歳入	157,340,000	123,150,000	280,490,000	280,565,552
	歳出	157,340,000	123,150,000	280,490,000	279,568,938
	差引額				996,614
分譲宅地特別会計	歳入	57,300,000		57,300,000	57,300,000
	歳出	57,300,000		57,300,000	57,297,507
	差引額				2,493
合計	歳入	2,280,454,000	527,238,000	2,807,692,000	2,801,618,350
	歳出	2,280,454,000	527,238,000	2,807,692,000	2,760,141,825
	差引額				41,476,525

富山県では初めて

町ぐるみの保健衛生活動で

保健衛生の向上や研究に貢献した団体や個人に贈られる第一生命保健文化賞を、富山県から初めて本町が受賞することになり、去る十九日、杉原助役らが第一生命東京本社で行なわれた表彰式に臨み、式に表参

保健文化賞を受賞

た。これは、県下に先がけて結成した結核予防婦人会の活動をはじめ健康モデル地区指定による地域ぐるみの成人病予防、母子健康センターを基地とした母子保健対策活動、健康センターや厚生省のモデル施設第一号の保健婦ステーションを設置しての意欲的な健康づくりなど、長年

が二十六回目の表彰式。本町など九団体の代表者と三個人の受賞者は、天皇皇后両陛下にお目にかかれるという栄誉ある上に百八十万円の副賞があります。町では、九月定例議会に補正予算を上程し、この賞金で保健衛生指導用の車を購入して、さらに保健衛生活動の強化に努めます。

にわたる保健衛生活動とその効果が認められたものです。特に、本町の受賞をキメ手としたのは結核検診や婦人検診、成人病検診などの受診率は極めて高く、住民総参加の健康づくりが高く評価されたところにあるようです。

この保健文化賞のスポンサーは第一生命です。

ピッチのあがる西中建設工事

# 目を見はる 近代校舎

体育館は五十年度に着工、完成

昭和五十年四月の開校をめざして建設を急いでいる西中学校校舎建築工事の定礎式は、普通教室棟の外装工事がほぼ完了した今月二十日、上棟式と合せてとり行ないました。

山手から技術棟、特別教室棟、普通教室棟と管理棟の順で建てられていますが、さらに五十年代からは体育館の建設を始め、単年度で完成させる方針です。

さて、この近代的校舎には、十七学級（特殊学級を含む）六百三十四名の生徒が入る予定ですが、校舎の面積や教室の数は次のとおりです。

- 校舎 七、五三三㎡
- 給食室 二二二㎡
- 体育館 二、八〇六㎡
- (計) (一〇、五六一)㎡
- 普通教室 一八室
- 特殊学級室 一室
- このほか資料室二室、保健室生徒会室、相談室など
- 理科室 (三室)
- 調理室、視聴覚室
- 電気製図室、語学練習室、被服室
- 音楽室 (二室)
- 美術室 (二室)
- 技術室棟 木工室、金工室
- 特別教室

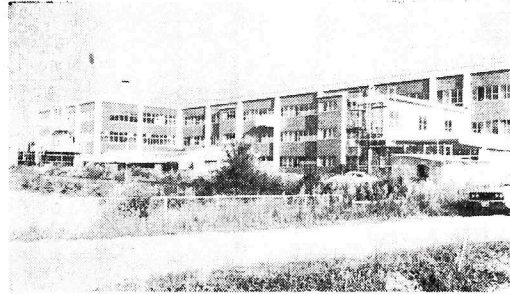

に特別教室棟が建設されている。⑦将来の増築を考慮して、普通教室棟の西側に空地が確保されている……など、生徒の能力に応じた教育と、能力を伸ばす教育が重視されており、教育機器をふんだんに取り入れた近代教育を行なえる学校建築と申せましょう。

## 西中の校章決まる



来春開校する西中学校の校章図案が決まりました。

これは、町の教育委員会が先に公募して集まった二十六点の作品を、図案審査員が審査して決定したもので、上青、飯野、黒東の三中学校で合せて二十五年間も教壇に立った石田利明教諭（現在舟見中教諭）の作品。

三枚のこぶしの花びらは上青、飯野、黒東の三校の統合を意味しており全体で西中学校の「西」を表わすものです。

なお、佳作には中島久雄（中沢）米島博明（飯野中二年）上坂喜久雄（入膳）のみなさんの作品が選ばれました。

十二月に完成

## 地下横断歩道

待望の八号線上野交差点地下横断歩道の工事が始まっています。この工事は、建設省が地元の要

請にこたえて一千九百三十万円の工事費で、来春の西中学校開校前の今年十二月上旬に完成させる方針です。工事請負業者は若栗土建工業株式会社。完成までには交通規制もありますが、よろしくご協力下さい。

## 体育大会の 競技種目決まる

順序	予定時刻	種目	出場者数	
			男	女
	8.30	開 会 式		
1	10.00	400mリレー	4	4
2	10.30	ゴールハイ	10	10
3	11.00	一心一休	10	10
4	11.30	百足継走	10	10
	12.00	風 食		
	12.30	婦人会マッスゲーム		
5	13.00	青年リレー	2	2
6	13.30	順送球	10	10
7	14.00	綱引	15	15
8	14.30	1.500m	1	1
9	15.00	年齢別リレー	6	6
	15.30	閉 会 式		

## 体育大会の中間得点

順位	地区	バレーボール		卓球	ソフトボール	合計得点
		男	女			
1	上原	7.5	9	10	9	35.5
2	入善	10	5	3	10	28.0
3	野舟	5	7.5	9	5	26.5
4	舟見	9	3	8	5	25.0
5	横山	5	5	7	7.5	24.5
6	青木	3	10	5	5	23.0
7	新屋	5	5	5	7.5	22.5
8	飯野	5	7.5	5	3	20.5
8	櫛山	7.5	5	3	5	20.5
9	小摺戸	3	3	5	3	14.0

十月二十七日

## 町民体育大会

入善町運動公園

## 瓦も使いよう……

春日の米沢伝作さんは、古いセメント瓦を利用して見事な造形美の塼をつくりました。仕末に困って川原や海岸に捨てる心ない人たちよ、もつ頭を使いなさい。

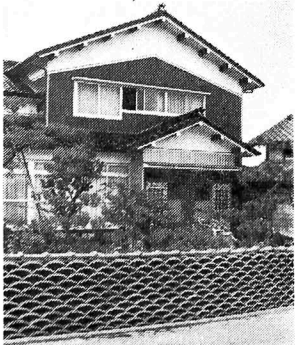

富山県子ども芸術祭（入場無料）10月13日 午後二時から武村福祉会館で

知っていますか



人が死亡すると、通常その人が持っていた財産や債務を相続人が引き継ぎます。これを相続といえます。

遺産の分け方は、相続人の間で自由に決めてもよいことになっていますが、相続人となる人や法定相続分について、民法では次のように定めています。

- ・普通の場合  
配偶者 1/3 子 2/3
  - ・子がいない場合  
配偶者 1/2 直系尊属(父母や祖母) 1/2
  - ・子も直系尊属もない場合  
配偶者 2/3 兄弟姉妹 1/3
- なお、子、直系尊属、兄弟姉妹がそれぞれ数人いるときは、右の相続分をさらに均等に分けることになっています。また、子がすでに死亡していて孫がいるときは、孫は子と同じ立場で相続人となります。

**遺産額と相続税**

遺産額と法定相続人の数によっては相続税がかかりますが、遺産が次の金額以下であれば相続税がかかりません。

法定相続人 控除額  
配偶者と子二人：一、五六〇万円

三人：一、六八〇万円  
四人：一、八〇〇万円  
五人：一、九二〇万円

ただし配偶者と被相続人との婚姻期間が二十年以上であったものとした場合。

**死亡した翌日から**

六か月以内に申告を

相続税の申告書の提出期限は、相続があったことを知った日の翌日から六か月以内で、死亡した人

**第21回町民相撲大会**

(9月13日入善小)

- 団体 優勝 小摺戸小 舟見中  
次勝 飯野小 飯野中
- 個人 優勝 嶋田 玲(飯野)  
次勝 橋場徹夫(野中)  
優勝 佐道康之(野中)  
次勝 小堀正樹(新屋)  
・中学校一年  
優勝 上島大輝(飯野)  
次勝 池田慎一(上青)  
・中学校二年  
優勝 矢木公人(飯野)  
次勝 飯沢正浩(飯野)  
・中学校三年

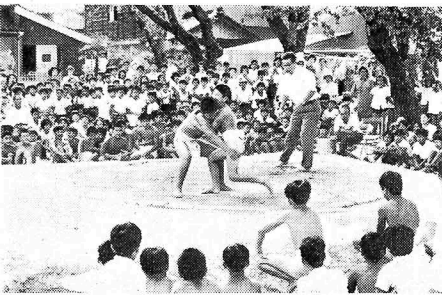

大観衆を前に熱戦をくりひろげた大会

の住所を所轄する税務署へ提出して下さい。納税も申告期限内を原則としますが、年賦で納める延納や、財産で納める物納の制度があります。

なお相続税の算出税額は、配偶者の婚姻期間の年数、相続人のなかの未成年者や障害者の有無によって違いますので、葬式が終って落ちつき次第、魚津税務署か入善町税務課でご相談下さい。

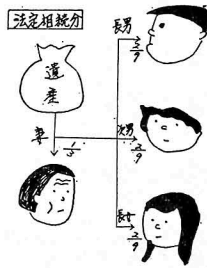

勤労青少年ホーム

**受講生を募集**

教室名	開講日	定員
社交ダンス	毎週月曜 PM 7.00~9.00	30人
茶道(中級)	毎月第1・3金曜	15人
茶道(初級)	毎月第2・4金曜	15人
ギター	毎月第2・4木曜	15人
料理	毎月第1・3木曜	20人
生花	毎月第1・3土曜	20人
着付	毎月第2・4土曜	20人

申込みはホームへ 電話で(72-2788)

**検査が必要になった**

**モータボート**

船舶安全法の一部改正により、従来は検査の必要のなかった小型船舶(旅客定員が十二人以下)も検査を受けなければならぬことになりました。この検査を受けずに船舶を運行しますと、一年以下の懲役又は三十万円以下の罰金に処せられますのでご注意ください。

- △検査の必要な小型船舶▽
- ・エンジン付 一般船、客船、遊漁船、プレジャーモーターボート、潜水作業船
- ・エンジンの 被曳(押)遊漁船
- ない船 つかい舟(七人以内)

長さ十二メートル未満の小型船舶(上の人の運送に供するもの)

**<検査手数料>**

検査の種類	船舶の長さ	手数料の額(円)		
		5m未満	5m以上10m未満	10m以上12m未満
定期検査	旅客船	5,950	10,750	13,150
	旅客船以外	4,350	7,750	9,150
第1種中間検査	旅客船	3,200	6,800	8,600
	旅客船以外	2,000	4,600	5,600
臨時検査	臨時航行検査	臨検回数1回につき 1,200		

**△検査証の有効期間▽**

- ・旅客船……………四年
- ・危険物バラ積み船、特殊船、ボイラーを有する船舶、総トン数二十トン以上の船で沿海区域以上を航行区域とするもの…四年
- ・その他の船舶……………六年

くわしいことは直接七尾市矢田新町二部一六二の日本小型船舶検査機構七尾支所(電話〇七六七五一一〇六三三)か入善町町工水産課へおたずね下さい。

# 国保も健保が有利

勤務先の会社などの健康保険に加入している方の扶養者のうち、「独立して生活する力の乏しい家族で低所得者（月収六万円程度以下）、高齢者、年少者」は、その会社などの保険に加入することに定められています。

このような方で、まだ町の国民健康保険に加入しておられる方は早速、会社などの健康保険

に加入の申請をして下さい。七割給付や高額医療の給付には差がありませんが、健保では助産費や葬祭費がよけい支給され、それに掛金が人数によつて増額されることもあります。健康保険に加入が認められたら保険証を持参し、国保除外届をして下さい。

## 無受診世帯を表彰

### 田中さんには特別表彰

また国保連合会では、五大家族でこの三年間だれも医者にかからなかった田中勝造さん（入膳）の家庭を特別表彰しました。各地区ごとの被表彰者数は

- 上原 一世帯（二・四％）
- 青木 四世帯（一・四％）
- 飯野 二世帯（三・一％）
- 小摺戸 七世帯（三・四％）
- 新屋 一世帯（三・〇％）
- 桐山 六世帯（二・二％）
- 横山 六世帯（二・二％）
- 舟見 六世帯（二・一％）
- 野中 四世帯（二・三％）
- （全町 一〇五世帯（二・五％）

次のとおりです。入善 二九世帯（三・四％）

特別表彰をうける田中さん



婦人会役員が

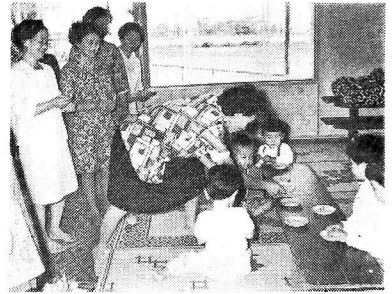

### 季節保育所を慰問

過労におちいりやすい農家のお母さん方の労働を軽減するとともに、農繁期に多い子どもたちの事故をなくしようと、町内十五か所で季節保育所が開設され、約三百人の乳幼児が臨時保育さんの手で守りされています。

去る九月十四日、このよい子たち、各地区婦人会長や宮腰収入役ら一行がお菓子をプレゼント、保育のみなさんにもねぎらいの言葉をかけてまわりました。

### お題は「祭り」

五十年歌会始のお題は「祭り」と定められました。

#### 〇詠進要領

- ・自作で未発表のもので一人一首
- ・半紙に手筆で自書
- ・身障者などには代筆可、盲人は点字でもよし。

- ・書式は半紙を二つ折りにし右半面にお題と歌、左半面に住所、氏名（ふりがなつき）、生年月日及び職業（くわしく）を書く
- 〇詠進の期間十月十一日まで
- 〇郵送先 100 東京都千代田区一番一号宮内庁とし、封筒に「詠進歌」と書き添えること。
- 以上のほかに細かな詠進要領が定めてありますので、詠進される方は入善町企画財政課広報担当におたずね下さい。

新たな課題に向つて

10月3日(木)

10:30~11:30 会場 国保会館 第一大会場  
11:30~12:30 会場 国保会館 第二大会場  
13:00~14:00 会場 国保会館 第三大会場  
14:00~15:00 会場 国保会館 第四大会場

一日中小企業庁

主催 中小企業庁 一宮山県

## 学生募集

海上保安大学、海上保安学校

- ▽募集期間 10月15日~11月7日
- ▽受験資格 昭和26年4月2日（保安大学は昭和29年4月2日）以降生まれの男子で

- 〇高卒者又は50年3月までに卒業見込の者
- 〇高専の3学年修了者又は50年3月までに修了見込の者
- 〇大学入学資格検定に合格した者……のどれか一つに該当する者

- ▽試験日 第一次試験
- 〇保安大学 12月7日・8日
- 〇保安学校 12月8日
- ▽試験地 金沢市
- くわしいことは伏木海上保安部（電話〇七六六―四四―一九七）へおたずね下さい。

### 採取作業員募集

- ◇仕事の内容 みかんのつみ取り 運搬、選果、箱詰、荷造り、出荷など
- ◇仕事の期間 11月中頃~12月末頃
- ◇応募のできる人 男女とも18歳から57歳まで。健康で農耕に経験があり、雇用期間を働き通す意志の強い人
- ◇労働時間 午前7時~午後5時 食事、休憩時間を除き実働8時間
- ◇休日 1か月に4日間。うち2日間は有給
- ◇保険 労災保険に加入
- ◇旅費 雇用期間満了者に支給
- ◇賃金 住込食事付で
- 男子 四、〇二〇円
- 女子 三、四四〇円
- ◇申込み及びくわしいことは魚津公共職業安定所、各農協支所、農業者転職相談員へおたずね下さい。

紀州の有田みかん

### かぶと虫の宝庫

## 墓ノ木公園

小戸戸（青野）と墓ノ木の黒部川自然公園は、当初、グミの群生と自然美が売りもので、グミの熟する秋が四季を通じて一番訪れる人も多かったろうと考えていました。が、いざ暮をあけてみると、夜は涼を求めて車で訪れるアベック、風はアユ釣りに出かけてくる人、そして子供達の昆虫採集など、夏の利用者も非常に多いことがわかりました。

特に柳の多い墓ノ木公園は、かぶと虫やクワガタを求めて、連日子どもたちが殺到、前人未踏？の柳林の中も、この夏だけですっかり歩道ができてしまいました。

ところで、栗や柳に集まるこれらの昆虫は益虫ではありませんが広報の係では「墓ノ木公園がかぶと虫の宝庫」ということの記事の公表を差し控えてきました。これは「採り絶やされてはたいへん」という考えからで、黒部川自然公園の昆虫採集は、一八一種につきオス、メス一匹ずつにとどめてほしいものです。

また、十月はグミ採りの家族連れで賑わいますが、紙くずや空カンは、きちんと始末して下さい。

### 中高年齢者雇用促進月間

十月一日～三十一日

公園はみんなのものです。

町ではこの恵まれた自然景観を守る一方、墓ノ木公園には水路をう回させ、釣りが楽しめるようにするほか、バレーボールコートや広場等をつくったりやがてはサイクリング道路なども取りつけ、自然を満喫しながらレクリエーションを楽しめる公園づくりを行ないます。



### 老人保養センター

#### 宇奈月に完成

宇奈月町福祉センターの横に建設を急いでいた新川広域圏事務組合の老人保養センターが完成し、近くオープンします。

「新川荘」と命名されたこの老人保養センターは、鉄筋コンクリート造地上四階、地下一階で延べ一、八九四平方メートル。大浴室や食堂などが完備したすばらしい建物で宿泊定員は八十名です。

利用申込は宇奈月町住民福祉課（電話〇七六五六一五〇―二一一）へどうぞ。六十歳以上の方は格安

料金で宿泊や休憩ができます。

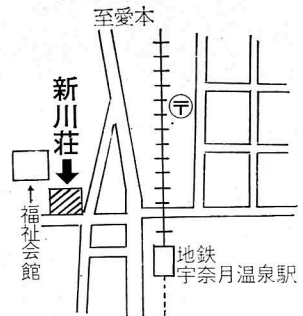

### 印鑑登録などの際の

## 委任状が代理人選任届に

十月一日から 印紙が不要

印鑑登録をしたり印鑑登録証明書を受けようとするときは、本人がその印鑑を持参して手続きすることになっておりますが、疾病ややむをえない事由により役場に向くことができない場合、「委任状」を添えて代理人が申請、受領していただきます。

しかしこの十月一日から、「委任状」が「代理人選任届」に改正になりますので、「委任状」に貼っていた印紙が不要となります。この改正で、年間約四千通の「委任状」の見込みです。

なお、代理人による印鑑登録申請（改印届も含む）する場合、保証人一人が必要で、代理人と保証人は兼ねることができません。代理人選任届の書き方は次のと

### 戸籍謄本などの請求

#### 電話で予約受付け

戸籍謄・抄本、住民票謄・抄本の必要な方は、電話でも予約請求できます。

受付電話 72局1100番

(内線21番23番)

どうぞご利用下さい。

### ▽対象

昭和二十年八月十五日において齒舞群島、色丹島、国後島、択捉島に生活の本拠を有した（季節労働者として一時的に在島した者を除く）者が、その構成員となっている世帯。

### ▽調査の内容

元居住者の世帯構成の変化、職業及び住所の変動、在島財産、現在の生活状況並びに帰島に対する意識など。

### ▽調査票の提出期日

昭和四十九年十月三十一日。調査票は北海道から直接送られますが、まだ届いていない居住者の方、又はそのような人をお知りの方は面倒でも、直接富山県水産課へご連絡下さい。

この調査についての問い合わせは富山県庁水産課へ。  
(電話〇七六四一三一―四一一)

## 無料法律相談

10月11日 午後1～4時

ところ 入善町中央公民館  
相談相手 裁判所と法務局の職員  
地元調停委員と人権擁護委員

いろんなことで  
お困りの方は気軽に相談を



# 安さの秘密

バーゲン用商品

「特価市」「大バーゲン」「謝恩セール」「赤札市」……われわれの周囲には、スーパーや専門店がハデに打ち出す「安売り情報」があふれている。

「なぜだろう？シロウト目には同じような商品に見えるのに半値とは……」そんな素朴な疑問をいただく人も少なくはないであろう。

ワイシャツは値段に大きな開きがある。デパートの売場では一枚千八百円から二千円が普通だが、五、六歩離れたところには九百八十円とか五百九十円の値札をブラ下げたものもある。もちろん、見た目には変わらないから、つい安い方を買いたくなるのが人情というもの。

ところが、安さの「秘密」はいっぱいあるのである。そのひとつがエリのシン。高い方はエリ全体にシンが入れているが、安い方はうんと節約してある。洗たくして干すときか、着るときにすかしてみれば一目りょうぜんだが、安い方はエリの先端にシンが入っているだけで、首のうしろの部分は抜いてある。もっとも、それだけで製造原価に二倍も三倍も開きで

今がチャンス!!

納め忘れていた保険料も納められます

## 手当の額がふえる……児童手当など

- 児童扶養手当—父親のいない義務教育終了前の児童を対象
 

手当月額	現行	改正後(9月分から)
・児童1人	6,500円	9,800円
・児童2人	7,300円	10,600円
・児童3人以上で1人増ますごとに	400円	400円
- 特別児童扶養手当—20歳までの重度身体障害児を対象
 

手当月額	現行	改正後(9月分から)
・児童1人につき	6,500円	11,300円
- 特別福祉手当—重度身体障害と重度精神薄弱が重複している者、大人も対象
 

手当月額	9月1日から新設
・1人につき	3,000円
- 児童手当—18歳未満の児童が3人以上いる家庭
 

手当月額	現行	改正後(10月分から)
・1人につき	3,000円	4,000円

るわけではない。一事が万事で繊維の太さ、縫製、その他いろいろの点で安上がりにつくられているのである。

ネクタイもわかりである。これも値段にバラつきがありすぎる。

デパートの特選売場では三千円以上、普通の売場でも二千円前後はするの、バーゲンでは五百円とか八百円の「特価」が飛び出す。

「ネクタイなんてサラリーマンの通行証みたいなものさ」という人にとっては、安いものがないに決まっているが、安い品物にはワイシャツ同様安いワケがあるのである。

普通の売り場で売れ残ったハンパもの、柄を出す紋紙や型紙づくりを省略、あり合わせのを使つたものなのだ。野菜や魚ではないが鮮度が落ちていたのである。また裏側に縫いつけてあるラベルも違ふそうである。縫いつける位置、布地や文字の色にも「差別」がなされている。

値段とは、買う側と売る側の納得で決まる例もあるが、そう値切れるものではない。要は、良い品物を安く買うことであり、今のよ

うに、流行のサイクルが短いとわかって買えば、少々流行遅れのネクタイでも、大いにお買い得品も廻り出せるのではなからうか。

## サラリーマンの

### 奥さんも加入を

老後を保障する国民年金

10月と11月は、国民年金普及推進月間です。

「主人の厚生年金共済組合があるから」とお考えの奥さん、ご主人の年金はご主人のもの。奥さん自身の年金ではありません。今すぐ国民年金に加入しましょう。また、サラリーマンをやめて家で商売をされている方、年金は引続きかけてあるでしょうか？そのままになっている方もすぐ国民年金に加入しましょう。各種の年金は「じゅずつなぎ」で通算されます。先にかけていた年金を殺さないで生かしてやりましょう。

### より多くの年金を

#### 受けたい方に!

国民年金では、定額保険料九百円のほかに四百円の附加保険料を納めることにより、年金を受ける際には、附加年金を上積みした一つの老齢年金として余計もらえることになっています。なおこの附加保険料は、以前は所得比例分といていたものです。

国民年金についての問い合わせは住民課の国民年金係でどうぞ。

秋の

## 交通安全運動

行楽シーズンは

ゆとりのある

運転で



「運転するときはシートベルトをつけてね」

建設省から

## 下水道計画について

建設省では、昭和五十年から第四次下水道整備五か年計画をスタートさせるための準備を進めています。

この計画は、五か年で下水道の普及率を約五十パーセントに上げようとするもので、十兆円以上の資金を要する大計画です。

「豊かで住みよい日本」を築くために、地域住民の一致協力した体制が望まれます。

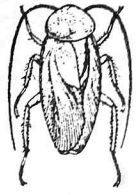

すまいの敵

# ゴキブリを退治しよう

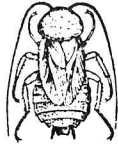

「台所の敵」ゴキブリはハエ、カにつく第三の害虫といわれ、チフス菌や赤痢菌などの伝染病菌、結核菌、ポリオウィルスなどの菌をまき散らすばかりでなく、食べ物とか衣類、家具までかじって害を与える。しかも繁殖力がおう盛で捕えにくいという「極悪もの」である。野放しにしておくとうんだことになりかねない。そこで今月は、ゴキブリ全滅をはかるため

ダイヤルはメモを見ながら正確に

の退治法などについて調べてみました。

## 春と秋の一回が効果的

ゴキブリは、一般的に春さきに産卵し、五月から夏にかけて成虫になり、九月から十月ごろに二度目の産卵をするといわれる。従ってゴキブリ退治は、春さきと秋の二度にわたって行なうと、効果はぐんとあがることになる。

現在日本には三十種類ぐらいのゴキブリがいるが、このうち体の小さい(一センチから一・五センチ)チャバネゴキブリ、三センチ前後の大きなクロゴキブリ、その中間のヤマトゴキブリ、ワモンゴキブリの四種類がよく屋内害虫として活躍している。

しかし一般家庭にかぎっていえば、なんといってもヤマトゴキブリ、クロゴキブリの両者が「横網格」である。人間の食べるものならなんでも食べ、紙や皮革、小動物の死がい、ビニール製品、エサのないときに共食いもまれでないうというほどのどん欲さ。

ふん便や流しのゴミなどを食べ散らかし、その上を歩きまわった足で食品にはいあがつたりする、不衛生きわまりないやつかい者である。

## 台所周辺に潜伏

暖かくて(摂氏二十五度が適温)じめじめした暗い所で、食物があるところを好む習性があるため、

潜伏場所も台所周辺に多く、ガス台の下、食器棚の引き出しの中、さんの裏側、流し台の下、揚げ板の裏、床下、押し入れのすみ、テレビの中など狭いすき間のような場所に集中している。

夜行性なので、昼間は静かに住み家にひそんでいて、夜七時ごろから夜半にかけて動き出す。ヤマトゴキブリ、クロゴキブリは、夜の十二時以後がもっとも盛んである。

こんなことから、ある程度見当がついても実際にゴキブリがどこにどれだけ住んでいるのか実態がなかなかつかめない。台所をあずかる主婦にとって、ゴキブリ退治作戦もどこから手をつけてよいやら、まったくのお手上げといったところ。

## 一年に九十回も産卵

ゴキブリの産卵数は種類によって違うが、一回に十五個から五十個で、二日から七日間隔で産卵するというスピードぶり。一生の間(平均一年前後)に多いものは九十回以上も産卵する。

このものすごい繁殖率のため、なまやさしい退治法では絶滅なんて到底無理とあきらめきつた家庭も少なくないようだ。

## 根負けせず気長に

### 三つの方法を併用

まず、ゴキブリの潜伏場所を発見する。夜中台所の電灯をパッとつけると、ゴキブリが驚いて逃げ

るが、その逃げる方向に巣があるはず。巣のあたりにはフンがこびりついているので注意してみればわかる。

つぎに退治法だが、台所などをいつも清潔にして、ゴキブリが住みにくい状態にする生活環境の改善、殺虫剤を使う、それに捕獲器で取る、三つの方法に大きく分けられるが、なるべくこの三つの方法を併用する。

殺虫剤を使う方法には、ゴキブリに直接吹きかけたり、ゴキブリが歩くコース(端とかすみ)にスプレーしておくエアゾール式薬剤と、窓や出入口を閉じてくん煙する方法が代表的。

くん煙式では戸だなや引き出しなどはあけ放しにし、薬がよく浸透するようにする。だから、食べ物や衣類は出してはいけない。食器、衣類は出して置く。

捕獲器を使う場合は、捕獲器のわき五センチから十センチ離れたところにエサを置くとゴキブリが集まりやすい。また、捕獲器の中に一・二匹前もって入れて置いておくと(死がいでもよい)、互に

ゴキブリ自身もつにおいによって引き寄せ合うという集合フェロモンの作用で、ゴキブリが集まり捕えやすくなる。だから、ネズミ取りなどと違って、捕獲器はなるべく洗わない方が効果があるわけ、洗う際は外面だけ洗うようにするのがコツ。

## 必ず郵便番号を

## 犬の登録と注射

最寄りの場所で受けて下さい

月日	時間	実施場所
10月17日	9.30~11.00	舟見支所
	12.00~13.00	今江公民館
10月18日	9.30~11.00	飯野公民館
	11.30~12.30	飯野漁業協同組合
10月21日	9.30~11.00	新屋土地改良区事務所
	12.00~13.30	小摺戸中央公民館
10月22日	9.00~14.00	入善町中央公民館

登録手数料 300円 注射料 340円  
注射済票交付手数料 60円

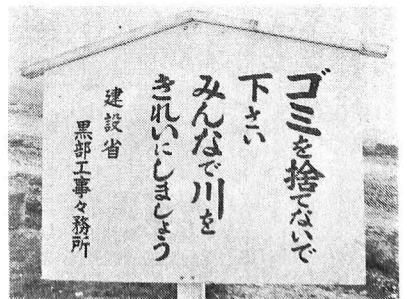



# 読みたい本は

## 図書館へ

図書館では、みなさんの希望される図書をどう選定して購入したらよいか、いろいろと苦心しております。

読みたい本や希望される図書がありましたら、直接図書館か、又は電話で（七二局一〇〇番内線三九番）申し出下さい。

### 村上さんから340冊

去る五月、大阪府豊中市上野西一丁目一三の一三村上勇さん（吉原出身）から、亡くなったお母さん（よきさん）が生前郷土にお世話になったとして、歴史文学関係の図書を主に、三四〇冊もご寄附下さいました。図書館ではこれを整理、配架し、たくさんの方のご利用をお待ちしています。

#### △新着図書▽

- ・一般図書
  - ヨガと健康法 沖 正弘
  - 豊かさとは何か 農 文 協
  - 有機質肥料のつくり方使い方 農 文 協
- 大 放 浪 鈴木紀夫
- とやまのお天気 富山地方気象台
- 日本の歴史一巻く九巻 小学館
- 生涯学習入門 友田不二男
- 陶磁大系三巻 小林行雄
- 森銃三著作集 森 銃三

10月13日(日)  
午前10時

### 子ども読書会

ところ 入善町立図書館  
くわしくは図書館へ

- ・文学、小説
  - 月 山 森 敦
  - 懼(上・下) 宮尾登美子
  - 虚構の家 曾野綾子
  - エクソシスト プラッティ
  - 折口信夫全集 折口信夫
  - 明日への道 横井庄一
  - 狐狸庵VSマンボウ 遠藤週作
  - 鳩子一 海流編 林 秀彦
  - アラスカ物語 新田次郎
  - 母子変容(上・下) 有吉佐和子
  - 残りの雪(上・下) 立原正秋
  - 暗い波濤(上・下) 阿川弘之
  - パーマネントブルー 素九鬼子
  - 現代の文学 講談社

- カモメのジヨナサン リチャード、バグ
- 続どぶ川学級 須長茂夫
- ・児童図書
- 牧野富太郎植物記(一〜八) あかね書房
- 文研科学の読み物(一〜六) 文研出版
- 文研児童読書館全十七巻
- はじめてであう科学絵本全十巻 福音館
- 創作子どもの文学全十七巻 福音館
- 焼まんじゅう屋一代記 偕成社
- 一等はビキニの絵
- カメラの中はアフリカ
- かいぞくオネシヨン
- 世界の子どもの本全二十巻
- 世界の創作幼年童話全九巻 あかね書房
- ひれから手へ 福音館
- はじめてであうすがくの本
- ゆきの日
- かわ
- たいふう



- おめでた(出生)
- 住 所 氏 名 保護者 続柄
  - 上野 山 谷口 博邦 直久 長男
  - 上野 川 早苗 均 2女
  - 下飯野 伊多 寛志 久雄 長男
  - 吉原 船平 果林 仰示 3女
- おみやげ(死亡)
- 入 膳 市 吉島 名 年 66 世帯主
  - 住 所 氏 名 年 31 岩 松
  - 入 膳 平柳 高光 31 岩 松
  - 入 膳 吉原 西尾 次郎 63 本 人
  - 下飯野新 米島貴子 30 重 信
  - 入 膳 荒 又 島 愛場 71 進 人
  - 舟 見 川内 きよ 77 本 人
  - 舟 見 松原 ヨセ 65 本 人
  - 新 屋 上野 雪枝 64 本 人
  - 吉 原 杉原 めよ 86 正 三
  - 吉 原 宝泉 はる 87 俊 一郎
  - 横 山 板倉 ヨッ 62 征 一
  - 新 屋 小堀 光範 90 本 人
  - 小 摺 戸 長谷川 五六 85 喜 一
  - 芦 崎 井田 義晴 80 本 人
  - 入 膳 泊 富士 31 オ 人

たすけあいを  
大きな輪に  
共同募金  
赤い羽根運動  
10月1日~12月31日

- (八月三十一日までの届出分)
- 入 膳 金沢 吉郎 63 本 人
  - 下飯野新 米島貴子 30 重 信
  - 入 膳 荒 又 島 愛場 71 進 人
  - 舟 見 川内 きよ 77 本 人
  - 舟 見 松原 ヨセ 65 本 人
  - 新 屋 上野 雪枝 64 本 人
  - 吉 原 杉原 めよ 86 正 三
  - 吉 原 宝泉 はる 87 俊 一郎
  - 横 山 板倉 ヨッ 62 征 一
  - 新 屋 小堀 光範 90 本 人
  - 小 摺 戸 長谷川 五六 85 喜 一
  - 芦 崎 井田 義晴 80 本 人
  - 入 膳 泊 富士 31 オ 人

# 10月の保健行事

保健衛生メモ 1日～31日 麻薬覚せい剤撲滅運動  
 10日 目の愛護デー  
 13日～19日 薬と健康の週間

○印のついている行事に出られる方は母子手帳を持参して下さい。

行事名	対象者	実施日	受付時間	対象地区	実施会場	備考			
○ 6か月児相談	S49.4.1～49.4.30までに生まれた者	14日	午後	全地区	健康センター	医師による検診			
○ 1歳児検診	S48.10.1～48.10.31までに生まれた者	11日	1.30～2.30						
○ 3ヵ月児検診及び股関節脱臼検診	S49.6.26～49.7.23までに生まれた者	24日							
離乳食実習指導	1歳児前後	28日	午後1.30まで						
○ 2歳児歯牙検診	S47.10.1～47.10.31までに生まれた者	25日	午後						
○ 3歳児検診	S46.9.1～46.9.30までに生まれた者	18日	1.30～2.30						
○ 母親教室及び妊婦検診	妊婦全員	17日							
家族計画相談	希望者	12日	午前 9.30～11.30						
成人病相談	20歳～60歳	2日	午後						
成人病検診	30歳～64歳	16日	1.30～2.30						
機能回復訓練	脳卒中片マヒ者	8日	午前 午後				保健婦		
		22日	10.00～3.00				ステーション		
インフルエンザ予防注射	満3歳以上の者全部	19日					青木、飯野、小摺戸 新屋、梶山、横山 舟見、野中	健康センター	当日の朝家庭において体温測定して来て下さい。 一般者(高校生)のみ有料 1回の注射は100円 2回の注射は200円
		21日					入善、上原		
○ 小児マヒ生ワクチン投与	第1回 S49.2.1～49.6.30までに生まれた者	23日	午後 1.30～2.30	飯野	飯野公民館	当日の朝家庭において必ず体温測定をして来て下さい。			
	第2回 S48.7.1～49.1.31までに生まれた者	26日		舟見、野中	舟見支所				
	その他 S48.2.1～48.6.30までに生まれた者で第1回第2回の完了していない者	29日		入善、青木	健康センター				
				上原、小摺戸 新屋、梶山 横山					

レントゲン検診	実施日	地区	実施会場	受付時間	血圧測定*
	1日	野中	野中小学校	午後 2.00～6.30	午後 2.00～3.00
2日	舟見	愛場公民館	午前 10.00～11.00	午前 10.00～11.00	
	〃	舟見小学校	午後 2.00～6.30	午後 3.00～4.00	
3日	入善	中央公民館	午前 10.00～午後 3.00	午前 10.00～11.00	
	〃		午後 2.00～4.00	午後 1.30～2.30	
4日	〃		午前 10.00～午後 3.00	午前 10.00～11.00	
	〃		午後 2.30～6.30	午後 1.30～2.30	
14日	全地区		午後 1.30～5.00	午後 1.30～2.30	
	飯野		五郎八公民館	午前 10.00～11.00	午前 10.00～11.00
16日	〃	国道筋公民館	午後 1.30～3.00	午後 1.30～2.30	
17日	〃	飯野小学校	午後 2.00～6.30	午後 2.00～3.00	
18日	〃	芦崎公民館	午後 2.00～6.30	午後 2.00～3.00	
28日	新屋	中坪公民館	午前 10.00～11.30	午前 10.00～11.00	
	〃	浦山新公民館	午後 1.30～2.30	午後 1.30～2.30	
29日	〃	新屋小学校	午後 3.00～6.30	午後 3.00～4.00	
30日	上原	上野2区公民館	午前 10.00～11.00	午前 10.00～11.00	
	〃	吉原2区公民館	午後 1.30～3.00	午後 1.30～2.30	
31日	〃	上原小学校	午後 2.00～6.30	午後 2.00～3.00	

## 10月の当番医

- 6日 嶋田医院 ㉞72-1080
- 10日 川瀬医院 ㉞72-0069
- 13日 永井医院 ㉞72-1604
- 20日 脇坂医院 ㉞78-1360
- 27日 野島医院 ㉞78-1251

当番医制度は医師会の自主的善意で行なわれています

診療時間 午前9時～午後5時