

北のりせん

No. 202

発行 富山県入善町
編集発行責任者 寺林次信
印刷 森下印刷所

人口	28,677(+41)	前年同月	28,354
性別	男	13,512(+34)	13,322
	女	15,165(+7)	15,032
世帯数	6,900(+10)		6,769
		()内は前月比	
10月1日現在住民登録			



恐ろしい

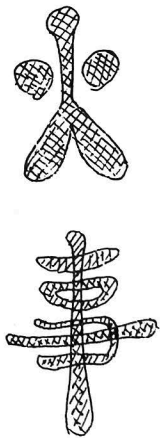

消すことよりも

出さぬこと

下、中新川地区市町村の消防署と危険物安全協会が中心となり、去る十月十六日、入善町運動公園で各種の消火実験を行ないました。

各市町村の消防署職員や一般住民約二百五十人が見守るなか、家庭用小型消火器による油火災の消火やカーテンの無煙化処理による燃焼実験、化学発泡液を使った油火災の消火、プロパンガスのボンベ爆発実験、車火災の消火実験などを行なったもので、火災の恐ろしさと初期消火の重要性を見せつけていました。

使用前に

暖房器具の

点検を!!

↑写真は車火災の消火実験

造成を前に申込みを受付け

青島分譲宅地

〇〇〇〇道路はアスファルト舗装

55区画

込者の資格審査をして決定しますが、緊急に住宅建築を必要とする者を優先します。資格該当

者が分譲区画数を超える場合は抽選によって決定します。また分譲場所の決定については申込者の希望によりますが、重複する場合は抽選を行ないます。
 ○代金納入方法 購入契約と同時に二分の一を納め、残金は五か年間の均等納入とします。その際の利率は年九分五厘。
 ○分譲申込みの受付 十一月一日から二十日まで企画財政課で受け付けます。

交通の便がよい。ガス、水道、電気配管、配線がしてある。そして何よりも安いということで、発表と同時に売り切れた柵山分譲宅地は、二年近くたった今では趣向をこらした住宅が建ち並び、まさに高級住宅団地と化してきました。しかし、柵山分譲宅地が売り切れた後も分譲申込みが相次いでおり、町ではこれらの要望にこたえるため、青島地内に五十五戸分を造成し分譲することにしました。
 今度造成する青島分譲宅地は、住宅地としては申し分のない場所であり、団地内の道路はアスファルト舗装をして分譲するもので、農地転用等の許可がおり次第工事に着手することになっています。

分譲宅地の内容

- (1) 入善高校グラウンドの東側で、国道八号線までは約三百メートルの近き。
- (2) 宅地は盛土まで完了し、道路は全部アスファルト舗装。測溝もつきまます。
- (3) 道路には水道、ガスの配管がしてあり、電気もすぐ取り付けできるようになっています。
- (4) 水洗便所ができるよう下水処理がなされます。

分譲要綱

- 目的 町内在住者、もしくは町外の者で、本町で新たに宅地を求めて住居を構え永住しようとする者にこの土地を分譲し、住宅対策の推進をはかろうとするものです。
- 分譲条件 分譲を受けた者は昭和五十五年三月までに住宅を建設し、居住しなければなりません。
- 分譲面積 一区画当り約一六七平方メートル(約五〇・五坪)から五二五平方メートル(約一五八・八坪)までいろいろあります。
- 分譲価格 用地買収費、補償補てん費、整地工事費等の総額を分譲宅地総面積で除して算出したもので、三・三平方メートル(一坪)当り平均二万八千円程度になります。
- 分譲方法 分譲希望者の申込受付は十一月二十日締切り、申

青島分譲宅地造成計画図

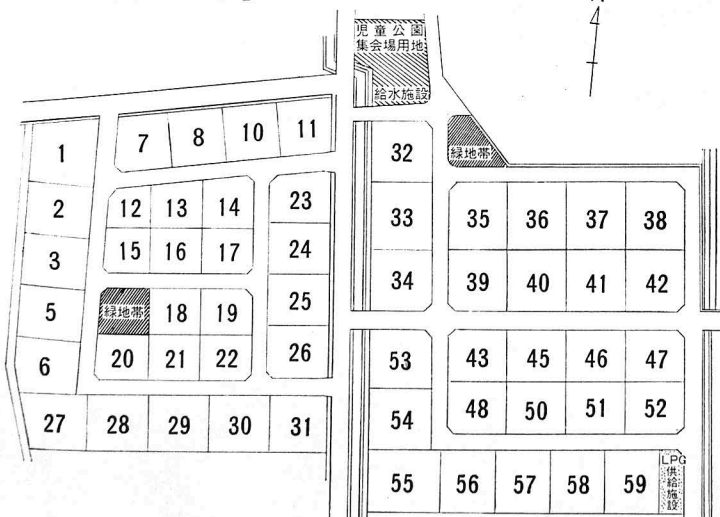

(区画別面積は次のページをご覧ください)

[単位は㎡]

区画別面積表 (予定)

区画番号	面積()内は坪数	区画番号	面積()内は坪数
1	441 (133.40)	31	356 (107.69)
2	374 (113.13)	32	418 (126.44)
3	374 (113.13)	33	400 (121.00)
4	緑地帯	34	418 (126.44)
5	374 (113.13)	35	427 (129.16)
6	384 (116.16)	36	429 (129.77)
7	297 (89.84)	37	429 (129.77)
8	324 (98.01)	38	427 (129.16)
9	集会場及び児童公園	39	388 (117.37)
10	324 (98.01)	40	390 (117.97)
11	336 (101.64)	41	390 (117.97)
12	167 (50.51)	42	388 (117.37)
13	234 (70.78)	43	329 (99.52)
14	258 (78.04)	44	緑地帯
15	222 (67.15)	45	331 (100.12)
16	255 (77.13)	46	331 (100.12)
17	253 (76.53)	47	329 (99.52)
18	255 (77.13)	48	329 (99.52)
19	253 (76.53)	49	プロパンガス供給施設
20	259 (78.34)	50	331 (100.12)
21	255 (77.13)	51	331 (100.12)
22	253 (76.53)	52	329 (99.52)
23	304 (91.96)	53	397 (129.09)
24	340 (102.85)	54	420 (127.05)
25	340 (102.85)	55	525 (158.81)
26	337 (101.94)	56	388 (117.37)
27	397 (120.09)	57	388 (117.37)
28	351 (106.17)	58	388 (117.37)
29	351 (106.17)	59	388 (117.37)
30	351 (106.17)		

※面積については大きな変更はない見込みですが、若干の増減があることを了承下さい。

嶋田議長長辞職 後任に長島氏

第六回入善町議会



議長になった
長島啓太郎氏

第六回入善町議会定例会は、去る九月二十四日から二十七日までの四日間にわたって開かれ、嶋田議長辞職に伴う議長選挙の結果、

後任議長に長島啓太郎氏が当選、一般会計補正予算や工事請負契約について原案どおり可決採択しました。以下は主な審議内容です。

▽議長辞職の許可——嶋田議長から、一身上の都合で議長を辞職したい旨の辞職書が提出されたため、「一身上の都合とはどんなことか」という論議もありましたが、結局は全員一致で辞職

を認めることとしました。
▽議長選挙——投票の結果、長島啓太郎氏(十八票)、柏原三郎氏(二票)で長島氏が当選しました。(嶋田、藤田、前田、杉沢の四氏は欠席)

▽一般会計補正予算(第二号) 一億四百二十三万一千円を減額し、歳入歳出予算の総額を歳入歳出それぞれ二十三億一千五百十万円としました。

この大幅減額補正の原因は、何と云っても本町の重要事業である農村総合整備モデル事業の補助金が、当初の予想より下まわったことによるもので、農村総合整備事業補助金八千九百五十三万五千円の減額が目立ちま

す。また、農道整備事業補助金の一千二百三十四万七千円、海岸保全施設整備事業補助金の一千五百九十七万三千円など、総需要抑制のあおりをうけるものです。したがって、これらの事業費の縮小により、負担金も農道整備事業で三百六十八万三千円、農村総合整備事業で八百四十七万二千円が減額となり、町債は農林水産業債で三千五百六十万円減額します。

一方歳出も農村総合整備事業費で一億二千六百五十一万六千円、農道工事請負費などで一千四百五十万円、海岸保全工事費などで二千三百九十九万円減額して事業費を縮小します。ただ西中

学校建設工事費は一千八十二万七千円を増額し、校舎建設を促進します。

▽国民健康保険特別会計補正予算(第二号)——国からの療養給付費負担金の二百九十万八千円や高額療養費補助金三百五十万円、普通調整交付金七百七十七万一千円などを歳入で見込み、療養費で四百万円、高額療養費に七百万円を支出するものです。

▽簡易水道特別会計補正予算——歳入では水源増設工事負担金として七百万円増額し、舟見簡易水道水源増設工事を進めるものです。

▽土地取得特別会計補正予算——スーパードリンク農道として拡幅する、上原縦断線及び浦山新上野線の道路用地取得に、町債で七千二百万円を増額補正し、通学道路として整備するものです。

林道を開設

一千八十万円で

▽工費契約——林道オコ谷、下り谷線開設工事(第一工区)は、指命競争入札により株式会社内島組が落札したので、一千八十万円で工事契約を結びます。工期は明年三月二十五日。

▽備品購入契約——西中学校の視聴覚装置及び語学練習装置は、二千八十万円で富山ナショナル通信特機株式会社と契約して購入するものです。

▽重度心身障害者医療費の助成に関する条例の制定——一歳以上

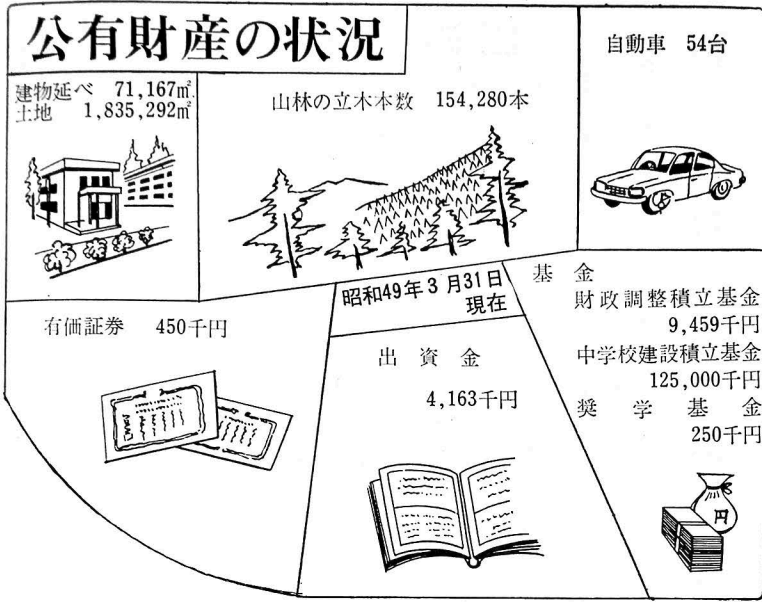

六十歳未満の重度心身障害者に対し、医療費の一部を助成することを定めたものです。

▽教育委員会の委員を任命——寺崎清作氏（新屋）を再任しました。

▽決算特別委員会の設置及び委員の選任（◎は委員長○は副委員長）◎野島正一○柏原三郎、前田勇作、岡島松次郎、上田義信 真岩幸作

▽妊娠出産育児に不安のない「母性保障法の立法化」に関する意見書——政府に対し、「母性保障法」の立法化を要請します。継続審査とした議案

▽四十八年度一般会計、国民健康保険特別会計、簡易水道特別会計、武村福祉会館特別会計、土地取得特別会計、分譲宅地特別会計の六会計の歳入歳出決算の認定——決算特別委員会に附託し、継続審査することになりました。（請願、陳情省略）

入善町体育協会に 文部大臣賞

去る十月九日、入善町体育協会（柚木栄吉会長）が社会体育優良団体として文部大臣表彰を受けました。

これは地区体育協会に全世帯が加入し、スポーツの普及と生活化に努め、体力づくりに成果をあげたこと。十二の種目別体育協会の

活動による年齢に応じたスポーツの普及で、スポーツ人口の拡大に努めたこと。東洋紡、新和工業、富山日本電気、舟見ベアリングに職場体育部を発足させ、スポーツを通じての総合交流をはかったこと。スポーツ少年団（十五）を結成し、基礎体力づくりと協調精神の高揚に努めたこと。スポーツ指導委員会をつくって競技技術の向上をはかったこと……などが受賞のキメ手となったものです。

48年度一般会計のうちわけ

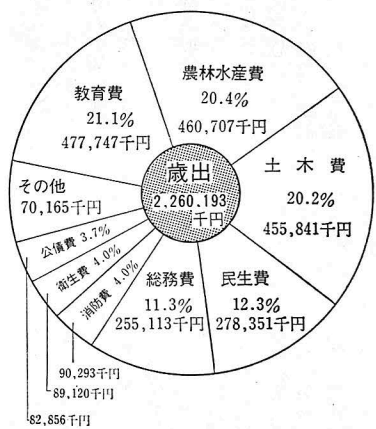
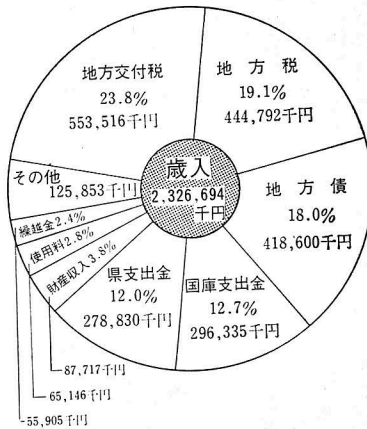

損害保険協会から 火災保険号

このほど、日本損害保険協会から時価五百万円以上とする消防自動車（寄贈）があり、消防署に配備しました。

この車はトヨタランドクルーザー型四輪駆動で、ポンプも毎分二千八百リットル以上の放水能力をもち、化学発泡液百リットル等も装備した高級車で、初期消には抜軍の力を発揮するものと期待されます。

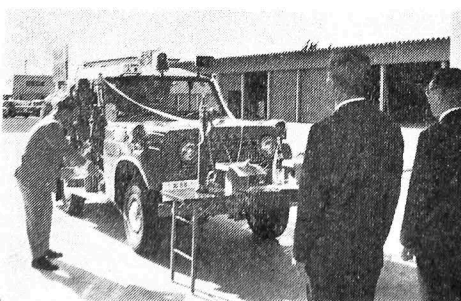

火災保険号の入魂式

必ず郵便番号を

ミルクに優る

お母さんのオツパイ

乳動物固有の自然な育児法をきりはなして、粉ミルクに頼りきっているその弊害が最近医学の見地から問題になり、いままでわからなかった母乳の不可欠性をはつきりしてきました。

母乳の良さは、育児条件が悪くなるほど母乳が有利……育児条件が劣悪な場合にはつきりしてきます。ミルクの子が悪条件下にたつたとき、死亡率は母乳栄養児よりはるかに高いことから伺えます。

アレルギー疾患が少ない……消化能力の未熟な赤ちゃんは、ミルクの中の牛乳タンパクを消化しないで吸収する率が高く、ミルクアレルギー体質を引き起こす欠点があります。

母乳児には神経過敏が少ない……哺乳量の増加するときにミルク嫌いが生じやすいこと。またミルク嫌いと同時に神経過敏な子が多く情緒不安定な乳幼児をつくりやすいことです。目先の太らせることがより、先きゆき育てやすいことが大切です。

最低二週間は母乳で育て、じっと我慢の親子になりましょう。そして、できたら三か月間は母乳で育てたいもの。

出生後一〜三日目の一番大切な

ときに、母乳より先に粉ミルクを与えないことも大切です。病院で出産の人は、病院にまかせきりであるとするミルクになります。特に注意する必要があります。それは、出始めの母乳には、母体が用意したさまざまな免疫抗体物質があり、これを飲まない赤ちゃんは病気の感染率が高くなるに高いのです。しかし、初乳を飲ませるときは、母子共に努力が必要です。初乳は出にくいもので、出るまで吸う努力を赤ちゃんに身につけることが肝心です。泣くからかわいそうだと、苦勞しなくても出る哺乳ビンを与えると、赤ちゃんといえどもすぐに覚えて、出にくい母乳を嫌って飲まなくなりす。

出生当時は、体重増加をあまり気にしないで母乳だけで努力してみて下さい。ミルクの子はブクブク太っていても、実際は弱いのです。また、母乳の子は歯も丈夫です。

入善町における母乳育児、人工乳育児の比率は、母乳一五・三％、人工乳五二・六％、混合乳三二・一％になっており、健康センターでも、母親教室などで母乳の良さを訴えています。まだまだ、赤ちゃんより自分本位の考えが多くみられるようで、お母さんの肌で育てるよう指導を強化していく方針です。

プラント跡に 駐車場を造成

田中踏切の近くにあつたアスファルトプラントをとりこわし、駐車場を造成する工事が始まりました。これは、車で通勤する人が増えたため、路上駐車による交通渋滞と駐車難を解消しようとするもので、45台の駐車が可能。工費は250万円円で11月下旬にオープン予定です。

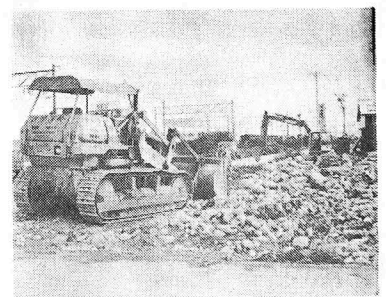

じようべのまの 発掘を再開



アンケート調査に ご協力下さい

町ではこのほど、より多くのみなさんから親しまれるような広報づくりを行なうために、アンケート調査を実施します。

この調査は、選挙人名簿から無作為で抽出した約一千名の方に、十二項目の質問に答えていただくもので、そのほかに広報に対する要望や意見なども書けるようになっていきます。

調査用紙は区長さんから班長さんへ、班長さんから該当者に配布されると思いますが、用紙を受け取った方は全員もれなく回答下さいますようご協力下さい。

なお、用紙の回収は十一月十一日までに終え、十二月中旬に発行の十二月号広報紙上で結果を発表する方針です。

国民年金 相談 厚生年金

11月12日

午前9時〜午後4時
入善町役場 (住民課)

なお、原稿には住所、氏名、年齢、職業、電話番号を書き添えて下さい。



寄稿を!!

広報にゆうぜんの係では、読者の皆さんからの質問、要望、意見ををはじめ、随想、誌、短歌、俳句、川柳なども盛込んだページを作成する計画をたてています。紙面の都合もありますので、質問や要望、意見等については一五〇字、詩は二〇行(一行一五字)以内にまとめて、入善町役場企画財政課にお寄せ下さい。採用については広報委員会にはかって決定しますが、意見等については建設的なものが多いことを期待しています。



ちよつこの注意で

大きな節約

二割ぐらいいは

すぐ減らせる!

ないであらう。だから、中東諸国からの原油の輸入が緩和されたとしても、こうしたエネルギーは、ムダのないよう使わねばなるまい。

平均で一四〇〜一五〇キロワットである。これを重油に換算(送電の際のロス率一〇・二パーセント加算)すると、三五〜三八リットルになり、一八リットルかんで約二かん消費している計算。かりに二割節電を行なうとしたら、一日の節約量は約一キロワット。家庭にある電化製品の消費電力を少しこまめに注意するだけですぐ実現する。例えば、電気ストーブ(一時間六〇ワット)ならば約二時間、電気ユタツ(四〇〇ワット)なら二時間半がまんするだけで達成できる。

また、ムダの多い瞬間受像式のテレビは、全国に約二四〇〇万台あり、テレビを見ない時にコンセントを抜くだけで六ワットの電力を節約できる。かりにテレビを見ない時間が一八時間とすると、下期だけで三億二、四〇〇万キロワット時が節約できることになる。これは一〇〇万人都市(富山県全体ぐらい)の一月分の消費電力に相当し、三八九、〇〇〇本分のドラムかんの重油が節約できる。

総ケチで油の節約

「国民のみなさんが総ケチになれば、これだけ原油が節約できます」との通産省試算によれば、四八年度下期(一〇月〜三月)の暖房油(灯油、重油)の需要は、一

秋も終りを告げると石油、ガス電力の最需期がおとずれれる。電気は火力燃料の八割を、都市ガスは原料の六割を石油に依存しているが、この二年位で外国から輸入している原油は、なんと四倍以上にも値上がりした。

我が国は、その原油の九九パーセントを外国から輸入しており、ばく大な外貨保有国日本も今やどんだん喰いつぶされ、最近(九月末日)の外貨保有高は一三億ドルまでに減ってきている。この数字そのものでは今なお富める国日本であるが、一時二〇〇億ドル近くもあつた外貨が、この一年間で六〇〜七〇億ドルも減つた主たる原因は、原油の値上がりのためといえよう。ましてや、今後も原油の値下がりも期待できないとすれば、数年後には日本経済は不安定なものとなることは否め

窓の意の善

あたたかいご芳志を感謝いたします

入善町善意銀行 (敬称省略)

現金の部 (7月11日〜10月13日)

入膳 長谷川一郎	20,000円	亡母の供養として
高島 広瀬義孝	10,000円	〃
入膳 広田 登	1,513円	拾得金を
入善中 高島節子 五十里浩美	577円	交通遺児に
吉原 中田 四郎	10,000円	亡父の供養として
48年度 入中3 C 卒業生	1,126円	クラス会残金を
入膳 田中忠一	1,000円	図書購入費として (毎月)
愛の募金箱より	11,552円	
菊 和 会	5,000円	菊苗即売会 利益金を
横山 佐藤源助	2,000円	单身老人世帯連絡 員手当を
道市 西村 実	10,000円	亡父の供養として
東洋紡労組 入善支部	10,179円	組合員よりの カンパを
百 善 会	6,530円	七夕夜店 収益金の一部を
入膳 米沢良吉	3,000円	誕生日記念として
東洋紡生協 西野憲雄	5,000円	拾得物謝礼金を
三 親 会	5,885円	七夕夜店収益金を
吉原 柳平憲一	10,000円	亡父の供養として
〃 宝泉俊一	10,000円	亡母の供養として
五十里沼田周二	3,000円	2男死亡児童手当 の一部を
吉原 西尾昭義	10,000円	亡父の供養として
道市 吉島常次郎	12,000円	亡母の供養として
〃 吉島久義	10,000円	亡父の供養として
吉原 中田文造	10,000円	亡父の供養として
〃 杉原三九郎	10,000円	亡母の供養として
小戸戸 寺林正昭	25,000円	交通事故補償金を 広報紙郵送に 対するお礼に
高崎市 城内慶蔵	3,000円	
入膳 金物義一	2,000円	拾得金を
入膳 田中忠一	1,000円	図書購入費として (毎月)

れ、三億四、七〇〇万キロワット時の節約となる。電気ストーブは全国に五七〇万台あり、このうち実際に使用されているものは二八〇万台とみられ、一台の消費電力が六〇〇ワットとして、それぞれ一日にわずか一分使用時間を短縮するだけで、一日の節約電力の総量は五、三〇〇万キロワット時、ドラムかん六三、六〇〇本の油がうく計算となる。このように、ちよつとした注意で大きな節約になることを自覚し、実践に努めたいものである。

本の好きな子は

学習にも意欲的

親の読書を見習う

せわしいなかで、少しずつでも読書しているお母さんの姿こそ、子供にとっては何よりの学習環境であり、家庭教育の生きた標本といえましょう。

本の好きな両親をもつ子供はほとんど読書が好きで、学習にも意欲をもつてのぞむといわれます。お父さん、お母さん、読みたい本は図書館へ申しつけて下さい。図書館はみんなの書斎です。大いにご利用下さい。

〈新着図書〉

・一般図書

酪農エサ高をのりきる飼料対策 飯田 克実

酪農家の疑問にこたえる 関根 宝吉

結婚披露司会祝辞挨拶 菅原康彦

新しい稲作増収の理論 農文協

五箇山 宮崎 重美

富山湾 藤井 昭二

新編単位の辞典 KKラティス

スポーツ・ルール集 旺文社

写真と図解によるパレーボール 豊田 直平

わがルパン島の三十年戦争 小野田寛郎

歌集雪国慕情 市岡 紅陽

中国の歴史(一〜三) 講談社

児童の世紀 エレン・ケイ

建築基準法の解説 桜井 喜文

日本の民俗富山 大田栄太郎

徳川慶喜 山岡 莊八

現代俳句大系(五・八・九) 角川 書店

定本高浜虚子全集(五・九・十・十二・十四) 毎日新聞社

谷崎潤一郎全集(二十一〜二十四) 中央公論社

没落風景 高橋たか子

草のつるぎ 野呂 邦暢

富山をうたう 久泉 迪雄

・児童図書

人類の記録シリーズ全十巻 ポプラ社

創作子どもSF全集全十五巻 国土社

こどものとも傑作集全四十巻 福音館

現代少年詩プレゼント全四巻 理論社

燃える湖 山本 和夫

くり毛の絵馬 理論社

ゆれる砂漠 理論社

風大よワシにのれ 理論社

かあさんがんばる 理論社

雪のうた 理論社

サポテン島の風 理論社

草原のみなし子 理論社

海のメルヘン 理論社

おんぼろヨットのぼうけん
パオの少年
あほうの星

たすけあいを
大きな輪に
共同募金
赤い羽根運動
10月1日～12月31日



おめでた(出生)

住所氏名保護者	続柄
道市広岡篤史	長男
板屋南保香織	2女
下飯野野坂智生	2男
吉原増山和秀	2男
横山永山和秀	長男
春日真岩澄代	長女
上飯野上嶋剛	長男
青木上島絵理	3女

上野堀池	香里	静雄	長女
荒又青木	敬則	繁	2男
入野扇原	睦	則雄	長男
上野中島	純	則雄	長男
入野泉	尚志	増久	長男
浦山新吉沢	賢	紀	2男
住所氏名	年齢	世帯主	
桐山長田	はり	信一	
上野高山	としい	吉輝	
入野木村	はり	一	
青木松平	ミツ	勝	
入野上田	みよ	伊	
野中江畑	れい	伊	
道古矢木	與作	常次郎	
道市吉島	やい	常次郎	
吉原中田	加藤次郎	本人	
入野膳	竹内栄次郎	本人	
入野膳	竹島	本人	
笹原島瀬	い	幸与治	
青木泉	いと	幸与治	
横山佐藤	弥一	本人	
上野中瀬	みよ	佐之松	

おぐやみ(死亡)

(九月三十日届出分まで)

(九月三十日届出分まで)

人権法律相談

(無料)

11月11日(月)

午後1時～4時

場所 入善町中央公民館

十一月の老人いこいの家休館日 4・5・12・19・24・26日

保健衛生メモ
 1日～30日 母子保健強調月間
 4日～10日 糖尿病週間
 10日～30日 精神衛生普及運動
 21日～30日 寄生虫予防運動

11月の保健行事

○印のついている行事に出られる方は母子手帳を持参して下さい。

街頭献血

十一月七日

午前十時～午後二時

健康センター前

行事名	対象者	実施日	受付時間	対象地区	実施会場	備考		
○ 6か月児相談	S49.5.1～49.5.31までに生まれた者	11日		全地区	健康センター	医師による検診		
○ 1歳児検診	S48.11.1～48.11.30までに生まれた者	19日	午後 1.30～2.30					
○ 3か月児検診及び股関節脱臼検診	S49.7.24～49.8.27までに生まれた者	28日						
離乳食実習指導	5.6,7か月児	25日	午後1.30まで					
○ 2歳児歯牙検診	S47.11.1～47.11.30までに生まれた者	29日						
○ 3歳児検診	S46.10.1～46.10.31までに生まれた者	22日	午後 1.30～2.30					
○ 母親教室及び妊婦検診	妊婦全員	21日					梶山 全地区	お母さんと一諸に来て下さい 医師による検診
家族計画相談	希望者	9日	午前 9.30～11.30					
老人保健相談	65歳以上	7日	午後 1.30～3.00					
成人病相談	貧血検査、健康体操 20歳～60歳	6日						
成人病検診	30歳～64歳	20日	午後 1.30～2.30	舟見、野中	舟見支所			
○ 保健相談	乳幼児、妊婦、成人病者	8日		全地区	保健婦 ステーション	当日の朝、家庭において体温測定をしてきて下さい。一般者(高校生)のみ有料 1回の注射 100円 2回の注射 200円		
機能回復訓練	脳卒中片マヒ者	12日	午前 午後 10.00～3.00					
インフルエンザ予防注射	満3歳以上の者全部	16日						
		18日	午後 1.30～2.30		健康センター			
○ 百日咳、ジフテリア、破傷風 3種混合予防注射	第1期 S48.9.1～49.2.28までに生まれた者 第2期 S47.11.22～48.2.2までに生まれた者 (第2期 該当者は1度注射すればよい。)	30日				当日の朝、家庭において必ず体温測定をして来て下さい。		

レントゲン検診	実施日	地区	実施会場	受付時間	血圧測定	備考
	11日	全地区	入善町中央公民館	午後 1.30～5.00	午後 1.30～2.30	未受検者呼出し
	18日			午後 2.00～6.30	午後 2.00～3.00	

8月分国保医療費 **48,604,750円** 対前年同月比 114.83%

医療費がかさめば保険税もアツプします ムダのない受診に心がけましょう

1か月分の医療費で健康センターが建つ勘定...〔健康センター建設費 50,177,000円〕

11月の当番医

- 3日 西町医院 TEL72-0127
- 4日 田中医院 TEL72-0455
- 10日 森医院 TEL72-0401
- 17日 加瀬医院 TEL72-0339
- 23日 宝田医院 TEL72-0078
- 24日 田村医院 TEL72-1812

当番医制度は医師会の自主的善意で行なわれています

診療時間 午前9時～午後5時