

# 元報 入善

No. 205

発行 富山県入善町  
編集発行責任者 寺林次信  
印刷 ㈱東光印刷

|                  |              |      |        |
|------------------|--------------|------|--------|
| 人口               | 28,659 (- 1) | 前年同月 | 28,361 |
| 男                | 13,525 (+ 6) |      | 13,339 |
| 女                | 15,134 (- 7) |      | 15,022 |
| 世帯数              | 6,908 (+ 4)  |      | 6,789  |
| ( )内は前月比         |              |      |        |
| .....12月1日現在住民登録 |              |      |        |

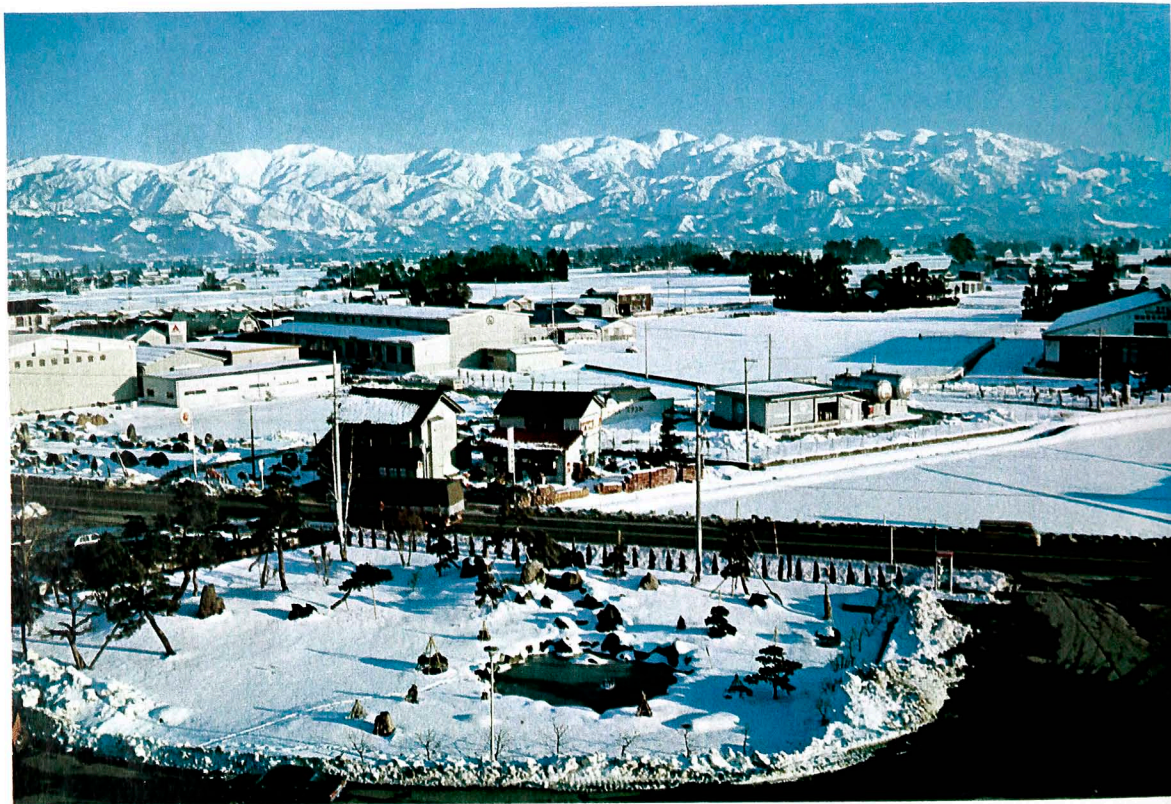

明けまして  
おめでと  
う  
ございま  
す  
一九七五年 元旦

初詣の宮の境内  
鳥居の向こうから  
透きとおって聞こえた柏手の音  
計画倒れに終わった昨年  
そして一昨年・・・  
今年こそはと  
決意を新たにした元旦  
いも版のこっけいなエトに  
墨の香にじむ賀状  
あいつはもう  
三児のパパになったという





# 新年のごあいさつ

入善町長 柚木栄吉

町民のみなさま、明けましておめでとございます。

年頭にあたり、私はまず、「不況と不安にピリオドを」と、大きな期待で迎えた昭和五十年が、町民各位にとって、調和のとれた飛躍の年でありますようお祈りいたします。

昨年は、次代を担う子供たちのために、多額の町財源を集中して西中学校校舎の建設にあたり、あとは四月の開校を待つのみとなりましたことは、極めて喜びとするところでありますが、諸物価の高騰、総需要抑制策の下で、今年は更に体育館の建設に着手することにしております。

無論、苦しい町財政ではありませんが、計画性ある財政運営でもって、この急場をしのご覚悟でありました。したがって、高率補助の農村総合整備モデル事業では、道路舗装をはじめとして、農村環境改善センターの建設、通学児童のための自転車道や歩道の新設、フラワー公園の造成など幅広い事業で、村部の環境改善に努めるつもりです。

また、今年も行ないます一連の公園造成には創意と工夫を重ね、公園都市宣言の町にふさわしい効

率的な公園の利用を進める計画であり、町民福祉行政の向上にも、意欲をもって対処してゆく所存でございます。

ともあれ、現在の社会情勢をつぶさに分析いたしますとき、本町のめざすきれいで、ゆたかで、生きがいのある町づくりに は 榮 観 を 許されませんが、町民各位の深い



# 年頭のことば

入善町議会議長 長島啓太郎

ご理解と英知を結集して、着実に歩み続けてまいりたいと思っておりますので、昨年に倍りしてのご指導とご鞭撻のほどをお願い申し上げます。次第でございます。

おわりに、町民各位のご健康を祈念いたしまして新年のごあいさついたします。

町民の皆さん、明けましておめでとございます。年頭にあたり一言述べさせていただきます。

ご承知のごとく昨年は、石油危機に端を発した世界的な不況の年であります。総需要抑制という不況の嵐が生活にも響いてきており、こうした暗い中にも新内閣の誕生に、今年の経済政策の明るいきざしを期待したいものです。

さて、わが入善町も希望を新たにして、きれいで、ゆたかで、生きがいのある町づくりに、町民各

位の一層のご協力をお願い申し上げます。幸い、念願でありました統合中学校の建設は着々と竣工に近づき、新しい西中学校の開校をみると、皆さんと共に喜びたいと思います。また、運動公園、自然公園等の利用を高め、先ず健康で一九七五年のスタートをきりたいものです。

最後に、皆様のご多幸を祈り年頭のことばとします。

## 上原の地下横断歩道が完成 下飯野と梶山新に信号機も



八号線上野交差点の地下横断歩道がこのほど完成し、通学児や通勤者の安全が確保されました。

従来は、そんなに通行量の多くない交差点でしたが、最近では、マイカーの増大や上原縦断線の全線舗装に伴ってめっきり通行量が増えたこと、四月に開校の西中学校に通学する生徒の多から、この交差点を通ることなどから、地下横断歩道の設置を強く建設省へ要望していたものです。

中央には二輪車分離帯が設けられており、八号線を横断する歩行者と自転車利用することになります。工費は一千九百三十万円。

危険度が高い下飯野地区の県道交差点に自動信号機が、八号線梶山新交差点には押しボタン式信号機が設置されました。歩行者の保護、車の安全を目的とするこれらの信号機の赤、青、黄のきまりに正しく守り、事故の絶滅を期したものです。

第10回町議会定例会

西中の遠方通学児に

冬季はバスの確保も

町長

農政………良質米の安定多収を目標に

第十回入善町議会定例会は、十二月十七日と十九日の二日間、庁舎議場で開かれ、初日は柚木町長から議案の提案理由説明があった後、十人の議員が町政一般について質問、二日目も三人が質問に立ちました。以下主な議決事項をお知らせしましょう。

一億二七六万円を追加

(一般会計補正予算)

▽一般会計補正予算(第三号) 一億二千二百七十六万円を追加し、歳入歳出予算の総額は、歳入歳出それぞれ、二十四億二千七百八十六万円となりました。

歳入の主なものとは町税で二千七百五十万円、国からの地方交付税で九千万円の伸びを見込むいっぽう、県からの農業構造改善事業補助金三千百九十五万円が減額になりました。

歳出は、人事院勧告に基づく職員給与と手当分のほかに、国保会計への繰出金の七百万円、福祉会館会計への繰出金百三十万円、町営火葬場の修繕や敷地内舗装に二百三十七万円、新川広域農道の整備事業負担金二百

それぞれ一千三百二十万二千円とします。

歳入の中には、故武村米蔵氏のご子息の武村富治夫氏から、百万円の寄附金があります。

▽土地の取得——青島地内に予定している分譲宅地用地約二万三千九百五十平方メートルを、六千三百八十三万三千円で購入するものです。

▽町職員の給与に関する条例の一部改正——国家公務員や他産業に働く労働者並みに給与や諸手当を引き上げるものです。

自然災害による死亡者に

五十万円を支給

▽災害弔慰金の支給及び災害援護資金の貸付けに関する条例の制定——台風等の自然災害によって死亡した町民の遺族に対して災害弔慰金を支給することや、

自然災害により被害を受けた世帯の世帯主に対する災害援護資金の貸付けを行なうことを決めた条例で、町民の福祉及び生活の安定に資することを目的とし

ています。

この条例の中の災害とは、暴風、豪雨、豪雪、洪水、高潮、地震、津波など異常な自然現象により被害が生ずること、死亡した町民一人当りの弔慰金は五十万円、援護資金の貸付限度額は五十万円となっています。

▽入善町都市公園条例の一部を改正——十一月に造成した入善東公園をつけ加えるものです。

▽四十八年度入善町歳入歳出決算の認定——一般会計、国民健康保険特別会計、簡易水道特別会計、武村福祉会館特別会計、土地取得特別会計、分譲宅地特別会計の六会計の決算は、昨年九月の議会に提出され、決算特別委員会に付託して審査していたもので、野島決算特別委員会委員長から審査報告があつてこれを認定することにしました。

人権擁護委員会に

小森直孝氏を推せん

▽人権擁護委員の推せんにつき意見を求めることについて——欠員を生じていた人権擁護委員会に入善町舟見二四七小森直孝氏を推せんすることにしました。

選挙管理委員会に

広田与三氏らを再選

▽選挙管理委員の選挙——十二月二十五日で任期の満了する選挙管理委員会に広田与三(高島)、

竹内慎一郎(入膳)、柏原保一(八幡)、内島弘之(舟見)の四氏を再選しました。

▽選挙管理委員補充員の選挙——第一順位に高森正一(上野)、第二順位に若島助右衛門(福島)第三順位に坂東 賢(田ノ又)第四順位に金森源五(下山)の四氏を選びました。

▽雇用保険法緊急制定実現に関する意見書——今国会に再提出が予定されている雇用保険法案は早期成立するよう要請するものです。

新年度予算は

二十七億円程度に

今議会における町政一般に関するの質問通告では、四月に開校の西中学校への通学方法について取り上げた議員が四人もあり、これに対し柚木町長は「文部省の通学基準の六キロを限度に、冬期間は町費でバスの委託運行ということも考慮しているが、冬季以外は自転車通学ということが考えたい」と答えました。以下は主な質問に対する答弁主旨です。

○新年度予算を試算すると二十七億円程度になるが、ローリングを終えた総合計画の実施計画を軸に事業の推進に努める。したがって農村総合整備、フラワーカー公園をはじめ、水資源のかん養や除雪対策も重点的に進める。

○町政懇談会での要望は、道路舗装が一番多く、次いで防火用水を含めた河川改修、道路改良、



除雪の順であったが、できるだけ早く実施するよう指示している。

○農政の最大目標は良質米の安定多収ということであり、このため地方の増強対策に力を注ぐ。

○分譲宅地は、総合計画で五十一年度で五十戸団地の造成を計画しており、すでに用地交渉を進めている。

○舟見中の運営については、宇奈月町の生徒が引き上げた後、地元意向をよくきき方向を定めたい。

○公園の維持管理は、運動公園、河川敷公園、フラワー公園については町が、他の公園は町内会

や部落に委託したいが、建設課の内部に公園管理事務所を設置する構想もある。

○自転車通学の安全対策として、全員にヘルメットの着用と、自転車に夜光塗料を塗ることを義務づけた。

○北陸新幹線は五、六月頃に路線が発表になると思うが、駅は入善町に近い方がよく、今後の状況を見守って対処してゆく。

○じょうべのまは、学術的にも注目される木製の馬形などが発見され、国の指定の史跡としてくられるよう働きかけていますが、遺跡の公園化は、その指定を受けてからのことになる。

### 広報アンケート調査結果

## 六割が全部に目をとおす

昨年十月に実施しました広報アンケート調査の結果が出ましたのでお知らせします。調査の実施にあたっては、たくさんの方にご協力いただきましたことを紙上から厚くお礼申し上げます。

調査用紙配布枚数 一〇〇二枚  
回収枚数 六二三枚  
回収率 六二・二%

(1) アンケートに答えた人

- ・男 二六一 (四一・九)
- ・女 二九八 (四七・八)
- ・不明 六四 (一〇・三)

(2) 毎月発行している広報にゆうぜんが届いていますか  
・毎月届く 五九四 (九五・四)  
・届かない月もある

まわしますと、最後の家庭に届くのが月の半ばになったり、届かなかったりするようです。

(4) 毎月の下旬に発行していますか  
いつごろ届きますか  
・発行された月のうちに届く 三三三 (五三・五)  
・翌月の五日頃までに届く 一七三 (二七・七)  
・翌月の一〇日頃までに届く 六三 (一〇・一)  
・翌月の一日以降になる 二七 (四・三)  
・無回答 二七 (四・三)

できるだけ早く届くよう、配布等にご協力下さい。

(5) 広報にゆうぜんを読んでいますか  
・全部目をとおす 三六四 (五八・四)  
・部分的に読む 二四一 (三八・七)  
・全然読まない 一三 (二・二)  
・無回答 五 (〇・八)

約六割の方が全部に目をとおして下さっていることにびっくりしました。いっそう良い広報紙づくりに努力します。

(6) 主にどこを読みますか  
・表紙 三六九 (五九・二)  
・議会関係記事 四三三 (六四・七)  
・お知らせ記事 四七三 (七五・九)  
・おめでた、おくやみ 四〇一 (六四・四)  
・生活情報記事 四二一 (六七・六)  
・保健行事予定 三八七 (六二・一)

生活情報記事は、総体的に男性には関心が薄く、四十代以降の方にはあまり読まれていないようです。逆に議会関係記事は、女性には余り読まれておらず、特に二十代の男子の関心が薄いようです。

(7) 読みやすいですか  
・読みやすい 一一九 (一九・一)  
・普通 四七三 (七五・九)  
・読みにくい 一九 (三・一)  
・無回答 一一 (一・九)

(8) 本文の文字の大きさはどうか  
・今のままでよい 五二七 (八四・五)  
・大きくした方がよい 七二 (一一・七)  
・小さくした方がよい 一一 (一・九)  
・無回答 一一 (一・九)

(9) 以前に表紙を配布してありますか  
・保存している 二二 (三・四)  
・時たまつづり込んでいる 一七四 (二七・九)  
・保存していない 二二 (三・七)  
・無回答 六 (一・〇)

とじ穴をあけておりますので、読み終わったらつづり込む習慣をつけてほしいのです。

(10) NHKテレビの市町村だよりを見たいですか  
・たいてい見る 九〇 (一四・五)  
・時々見る 四〇九 (六五・六)

・全然見ない 一一四 (一八・三)  
・無回答 一〇 (一・六)

お知らせ事項は、できるだけテレビでも放送する予定です。

(11) 次の広報の方法のうち、どれに最も力を入れた方がよいか  
・広報紙 四一六 (六六・八)  
・テレビ、ラジオ、新聞を利用 九四 (一五・一)  
・掲示板の利用 一四 (二・二)  
・スライド、映画 七 (一・二)  
・電話 四四 (七・一)  
・広報車による 一七 (二・七)  
・その他 二 (〇・三)  
・無回答 二九 (四・六)

天気予報や時報電話のように、お知らせ事項を電話にセットしている市町村もありますので、検討してみたいと思います。

### 広報に対する要望や意見

### 配布方法が 問題

届けられるのが遅いという人が十四人もありましたので、区長さん方には、配布方法の改善と併せて、すみやかに配布して載くようお願いすることにした。

「ページ数を多くした方がよい」という人が十人、「記事内容をくわしく」というのが七人ありますので、予算の方ともならみ合せて考えてみたいと思います。

そのほかにもたくさんのご意見やアドバイスをいただきましたので、大いに参考に編纂にあたりたいと思います。



4月から西中へ通学する

### 墓ノ木の 鳴崎 睦子 さん

ら近くなるからいいといわれたけど、坂を登るのがひどいからいやといったの中学校では何のクラブに入るの  
○まだ分りません  
好きな勉強は何ですか  
○体育で機械運動です

四月から西中学校が開校されますが、今月は、西中学校までの距離が長線では一番長いという嶋崎睦子さんを新屋小学校に訪ねてみました。

四月からいよいよ中学生ですね  
何歳ですか  
○十一歳です

兄弟は  
○弟が二人います

お父さんの仕事は・・・  
○大工さんです

今、学校へは何で通っているの  
○バスで通っています

西中学校へは何で通うの  
○あすこまで遠いから、バスで通おうと思っています

バスは入善までしかいていませんね  
○入善から歩いていきます

夏もバスで通うの  
○できれば自転車で行きたいと思うけど……

家庭ではこのことについて話し合ったことがありますか  
○あります。舟見中学校へ通った

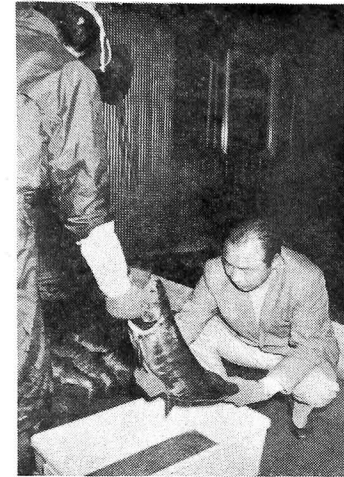

メス1匹あたり約3000粒の卵  
が取り出される・・・黒部川サケ  
マス養殖場で

戻ってこいよ

# 黒部川

サケ 一〇五万粒を人工ふ化

黒部川内水面漁協では、痛いよう  
うな冷たい水の中で進めてきたサ  
ケの採捕と人工受精作業が一段落  
し、稚魚の誕生を待っています。

サケは、みぞれが降り出す十一  
月から十二月中旬にかけて川にの  
ぼって産卵し、卵からかえった稚  
魚は海に下って大きくなり、三ノ  
四年後には産卵のためにまた元の  
川に戻るといわれております。

しかし、自然産卵では歩留まり  
が悪いので、これを人工的に受精  
ふ化を行なうのが、内水面漁協の  
大きな仕事であり使命なのです。

そこで黒部川内水面漁協では、  
昭和四十九年のサケの人工ふ化目  
標を百五万粒とし、十一月から十  
二月中旬まで、押し網や投網、流

し網によってサケを生け捕り、メ  
スの腹から成熟した卵を取り出し  
てオスの精子をかけて受精させる  
作業を続けました。何分にも冷た  
い時期であり、押し網による生け  
捕りは夜だけとあって、組合員の  
ご苦労は本当に大変なものです。  
受精した卵からは約五十日間

稚魚が生まれ、体長六〜七センチ  
になる三、四月頃黒部川へ放流さ  
れますが、この後も、北海道産の  
サケの受精卵百万粒を購入してふ  
化する計画です。こうして放流し  
たサケは「千三つ」といわれ、元  
の川へもどるのはわずか千分の三  
ぐらいとされています。

しかし組合員は、「魚屋に吊り  
下げられるアラマキは、海で捕れ  
たといえ本当は私らが育てたも  
の。やがては黒部の橋の上から、  
郡れをなして泳ぐサケを見せてや  
る」とばかりに、今年も、そして  
来年もがんばってくれることでし  
よう。

除雪車が通ります

## 路上駐車は 固くお断り

町では、建設省や県などと連絡  
をとり、「道路除雪計画」をたて  
るとともに除雪機械の整備点検を  
し、除雪期の足の確保に万全の備  
えをしましたが、能率よくその目  
標を達成するために、住民のみな  
さんに次のような協力を求めてい  
ます。

●自動車や物件の路上放置は、除  
雪作業の能率を半減します。路  
上放置は絶対にやめて下さい。  
除雪作業に伴って発生した事故  
については、責任は負い兼ねま  
すのでご注意ください!!

●降雪によって垂れ下がる樹木や

竹は、各自で必ず切りとって下  
さい。

●屋根雪おろしの雪はもちろん、  
自分の建物の屋根から路上に落  
ちた雪も、責任をもって始末し  
て下さい。

●下流の人のことも考え、側溝や  
用水への雪流しは計画的に行な  
って下さい。

●除雪機械の出動要請は、大局的  
立場にたって町道は入善町建設  
課(電話七二一一〇〇)へ、  
県道は入善土木事務所(電話七  
二一一三三)へ、区長さんか  
らお願いします。

### 宇奈月多目的ダムの建設

## 地下水への影響は……

宇奈月温泉街の上流に多目的ダムを建設するために、建設省では実施計画調査を行なっています。

計画の宇奈月ダムは、宇奈月温泉街の上流(黒部峡谷鉄道山彦橋上流七百メートル地点)に建設するもので、黒部川総合開発の一環として行なうものです。

ダム建設の目的は、大きく分けて洪水調査、黒部川沿岸市町への用水供給、発電の三つで、高さ八十七メートル、幅百九十五メートルの重力式コンクリートダムの総貯水容量は一千七百万トン(有効貯水容量一千百万トン)という規模のものです。

#### ダム建設の必要性

四十四年八月十一日、福島地内の堤防決壊によって、建物や農地および農作物に莫大な被害を被ったことは記憶に新しいところです。工場誘致による工業や、農業の発展による流域内の資産は急激に増大しており、ひとたび洪水が発生すれば、以前にも増して壊滅的な被害をまねがれないという観点から、黒部川の改修計画について検討した結果、ダムによる洪水調節の必要が生じたものです。

一方利水面においては、黒部川や片貝川などの河川が形成する、扇状地特有の地下水に比較的恵まられていましたが、近年、商工業の

発展と近代的生活がもたらした水の使用量は急激に増え、地下水水位が低下し、井戸の枯渇が目立つようになっています。このため、表流水の利用を軸とする水資源開発を余儀なくされているということにあります。

また、近年の電力需要はめざましく、石油不足からくる水力発電への期待と合せて、最大出力七千キロワットの発電を行なおうとするものです。

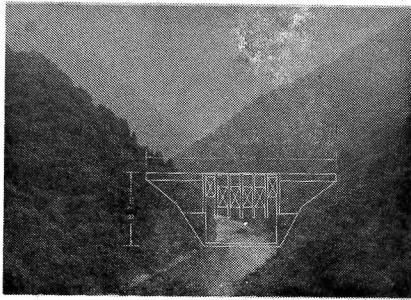

#### 十分な調査と対策を

この宇奈月ダムが建設されますと、いろいろな利益が流域住民に与えられますが、一方では不都合

な点も予測されないわけではありません。特に本町では地下水位の低下が心配されますし、このことにより、上水道建設が短期間の完了を余儀なくされることも考えられます。

とにかく、建設省では五十二年度に工事に着手し、五十八年度で完成する計画で実施計画調査を進めています。流域住民の死活にも及ぶ「水」の問題だけに、十分な調査と対策が望まれます。

## 民事調停制度の改正

昨年十月一日から、民事調停の手続が次のように改正されております。

近年著しく増加している損害賠償請求の調停事件(交通調停事件)は、損害賠償を請求する者の居住地の簡易裁判所にも調停を申し立てることができるようになりました。また、最近社会問題化している公害、日照、通風等の生活上の利益の侵害によって生ずる被害に関する調停事件(公害等調停事件)については、損害の発生地およびそのおそれのある所の簡易裁判所にも調停を申し立てることができることになりました。

これらの事件は、従来原則として相手方、すなわち加害者の居住地、営業所、事務所のある地の簡易裁判所に出掛けて調停の申し立てをしなければならなかったものです。しかし、交通調停事件の場合、加害者が遠く離れた場所に住んでいる例が多く、また、公害等

### 自衛官募集

応募資格 18~24歳の男子  
特典 各種の最高技術の取得が可能、上級学校進学可  
入善町住民課  
問い合わせ Ⅷ72-1-100

## 民事調停制度の改正

調停事件の場合は、損害の発生した場所での紛争の内容の的確な調査をする必要がある上、その場所が加害者の居住地等と遠く離れたところにある例が多いため、加害者の居住地等のほか、先にのべた場所でも調停を申し立てることができるようにして、被害者の迅速、適正な救済を図ろうとするものです。

五十五区画に、百二十八人の分譲申込みのあった青島分譲宅地の入居者抽選会は、去る十一月二十八日、庁舎大会議室で行なわれました。

マイホームの夢の実現をめざして申込んだこの人たちのうち、まず緊急度優先ということ、五十年、五十一年度に家を新築する者の中から入居者を決定しましたが、町では、今回の選にもれた方のためにも、昭和五十一年度において五十戸団地造成を目標に、用地交渉を進めています。

【青島分譲宅地】

### 緊急度優先で 入居者を決定

55区画に128人が申込み

## 保育所の入所申込み

1月10日~20日  
期限後は受付けません



西部保育所でのもちつき



# 1月の各種スポーツ行事

ふるってご参加ください

| 行事名                        | 日                          | 時間                 | 会場          |
|----------------------------|----------------------------|--------------------|-------------|
| スキー教室<br>(一般)              | 1月7, 8<br>9, 22, 23        | 午後 4時<br>午後 6時     | 入善小<br>スキー山 |
| スキー教室<br>(小中学生)            | 1月10日(金)<br>より毎週火、<br>金    | 午後 3時<br>午後 5時     | 同上          |
| スキー講習会<br>(一般 20名)         | 1月18日(土)<br>19日(日)<br>1泊2日 | 午前 10時<br>午後 4時    | 牛岳スキー場      |
| 寒稽古<br>(小中, 一般)            | 1月5日(日)<br>1月15日(水)        | 午後 7時30分<br>午後 9時  | 錬成館         |
| レクリエーション講<br>習会 (一般)       | 未定                         | 午後 1時<br>午後 4時     | 中央公民館       |
| 卓球教室<br>バドミントン<br>(青年, 一般) | 1月5日(日)<br>より毎週日<br>曜日     | 午後 1:30<br>午後 3:30 | 勤労青少年ホーム    |

申込先・・・スキー講習会は入善町役場内議会事務局 藤田まで。その他の教室、講習会等は当日会場で受付けます。

## ムダな保険金を

### 納めていませんか

会社など、勤め先の健康保険に加入している人の家族の方で、その勤め先の健康保険に加入できると思われるにもかかわらず(例えば、年間七十万円程度まで被扶養者として認めることもある)国保に残っておられる方々や、二重加入のまま国保の除外届をしておられない方などは、ムダな保険税

を納めていることになりす。

このよう方には、国保係から「職域健康保険の加入について」という文書を書し上げ案内しておりますので、案内を受けた方は早速、勤め先の健康保険の加入申請をしてみ下さい。

国民健康保険は、健康保険に加入が認められない人だけ入ることができ、自分の好みで選ぶことができます。

### 国保より

#### 健保が有利・・・

健康保険も窓口負担は三割で、納付内容も国民健康保険と同じです。また、健康保険は加入人数が多くなっても掛金が割増しになりませんが、国民健康保険では、所得のない人でも一人多くなれば五千四百円も多く課せられます。

国民健康保険と健康保険についてわからないことがあれば、環境課の国保係(電話七二一〇〇〇)へ問い合わせ下さい。

本町に成人病死亡が多いのは

## 生活のアンバランスに……

次の表から、脳血管疾患(脳卒中)や心疾患は全国、県よりはるかに高いことがわかりますが、脳卒中死亡者を調べてみますと、三

十代の一名、四十代の三名と若い層から出ていることに注目しなければなりません。

脳血管疾患予防は、中年になってからではすでに遅く、個人の健康管理で発病予防もできることから、本町の成人病死亡の高いことは食生活、労働、休養のアンバランスにあると考えられます。

脳血管、心疾患にならないようにするには、①太らないこと(二十三歳頃の体重を維持する)②塩分、糖分をとり過ぎないこと③ストレスを解消すること④町が毎年行なっている成人病検診(血圧測定、検尿、胃検診、婦人検診)は必ず受けて、自分の健康管理は自分でする心構えを忘れないことです。

高齢年金受給者は

### 現況届の提出を

昭和四十九年二月十五日以前から国民年金の老齢年金、通算老齢年金を受けている人は、今月中旬に社会保険庁から送ってくるハガキに必要事項を書き、町長の証明を受けた後十円切手を貼ってポストに入れて下さい。

二月十五日までに現況届の提出がないときは、六月以降の年金が受けられないことありますのでくれぐれも注意を!!

| 区分  | 全死亡     | 成人病死亡          | 左欄のうちわけ        |                |               |
|-----|---------|----------------|----------------|----------------|---------------|
|     |         |                | 悪性新生物          | 脳血管疾患          | 心疾患           |
|     | 実数      | 実数(%)          | 実数(%)          | 実数(%)          | 実数(%)         |
| 47年 | 683,751 | 406,833 (59.6) | 127,299 (18.6) | 192,649 (28.4) | 85,885 (12.6) |
| 富山県 | 7,768   | 4,637 (59.6)   | 1,502 (19.3)   | 2,188 (28.1)   | 947 (12.2)    |
| 入善町 | 251     | 159 (63.2)     | 46 (18.2)      | 82 (32.6)      | 31 (12.4)     |
| 48年 | 213     | 146 (68.6)     | 38 (17.9)      | 65 (30.5)      | 43 (20.2)     |

〈特別寄稿〉

貯蓄の必要性について

富山県民生活局長 小浜喜一

貯蓄は、国民生活の安定と向上にとって、また、経済の成長に必要なものであり、日本では、明治以来ずっと貯蓄を進めてきました。これが日本の発展に非常に役立ちました。

その間、戦前、戦後のある時期までは、たくさん貯蓄しさえすればよかったです。昭和三十年代からは、貯蓄の量よりも、むしろ個人の生活の向上と社会の発展の調和をめざして、つまり「民富まずして国富まず」を目標に、貯蓄することが重要になってきました。

私には、こういう情勢の下で、貯蓄の必要性について次の三点をあらためて強調したいと思います。

まず第一に、日本の経済は、今までの高度成長から安定成長へ改める必要に迫られています。国民ひとりひとりの生活においても限りのある資源を大切にしようという意味で、ムダを省き、省いたものをたくわえ、たくわえたものを上手に使うという合理的な生活設計をたてる必要があること。

第二に、遅れている社会資本（道路、上下水道、教育施設など）や社会保障（医療、労働災害、老齢保障など）の整備充実には、貯蓄が非常に役立つこと。

第三は、賢い消費者として行動することと貯蓄を進めることが、物価の上昇に対して強力な歯止めになるといえることです。

県や県貯蓄推進委員会では、以上のようなことから市町村と協力して、県民のみならず、対し、貯蓄の増強に努めることが、結局はひとりひとりの生活の安定充実につながるという考えを、あらゆる機会を通じて強調してゆきたいと思っております。

内職についての相談は

富山市舟橋北町一の一富山総合庁舎内職公共職業補導所へどうぞ。

一人暮らしの老人に

毛布をプレゼント・・・ライオンクラブ

十二月十一日、入善ライオンズクラブの田原吉郎会長（写真中央）ら三人が同クラブを代表し、町内の七十歳以上の一人暮らしのお年寄り十五人の家を慰問、毛布とお菓子をプレゼントしました。

日頃から、一人暮らしという淋しさの中の生活とあって、突然の訪問と温かい贈り物に老人たちは「いい正月が迎えられます」と大喜びでした。

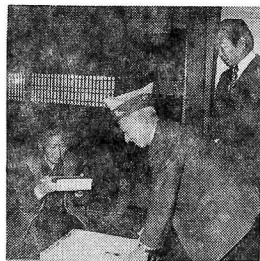

おたずねに

お答えします

▽寺田町交差点と辻田商店前T字路に信号機を取付けてほしい。

（11月7日 入善町一住民）  
入善警察署に問い合せましたところ、道路がせまい寺田町交差点は、県道がY字形に分岐していることもあって、信号機を設置すれば交通渋滞することが明らかであり、県道の拡幅後でなければ無理とのこと。また、中町交差点の場合は大型車輛の乗入れ規制と併せて考えねばならず、検討してみるところです。

密の意の善

あたたかいご芳志を感謝いたします  
入善町善意銀行（敬称省略）

現金の部 (11月1日～12月20日)

|             |          |             |
|-------------|----------|-------------|
| 入膳 橋元友次郎    | 20,000円  | 金婚式記念に      |
| ” きよ        |          |             |
| 入膳 長井有希子    | 1,072円   | 拾得金を        |
| ” 竹島 俊夫     | 20,000円  | 亡母の供養として    |
| ” 福島 公雄     | 10,000円  | ”           |
| ” 保要 勝彦     | 10,000円  | 亡父の供養として    |
| 入善高校2年5組    | 5,000円   | 文化祭収益金を     |
| 入膳 田中 忠一    | 2,000円   | 図書購入にと毎月    |
|             |          | (2か月分)      |
| 入善地区婦人会     | 100,000円 | 不用品交換会収益金を  |
| 入善町職員組合     | 4,278円   | 不用品せり市収益金を  |
| 養照寺住職       | 10,000円  | お米一握り運動で    |
| 門徒一同        |          |             |
| 吉原 上島 民     | 5,000円   | 小使の端銭を貯めて   |
| 入膳 大百市実行委員会 | 6,293円   | 4店共同し収益金を   |
| 入善高校文化祭     | 44,458円  | 文化祭収益金を     |
| 実行委員会       |          |             |
| 道市 宮本 教心    | 15,000円  | 亡父の供養として    |
|             |          | (道市福寿会へ)    |
| サークルちんぐるま   | 29,270円  | チャリテイパーティ   |
|             |          | 収益金を(黒部学園へ) |
| 入膳 上田 幸子    | 2,000円   | 婦人学級講師謝礼金を  |
| 入善町和楽会      | 20,000円  | 慈善茶会収益金を    |
| 飯野地区農協      |          |             |
| 婦人部         | 5,000円   | 友愛セール収益金を   |
| 横山地区婦人会     |          |             |
| 横山支部        | 5,370円   | 不用品交換会収益金を  |
| 上原小 大野淳子    | 4,043円   | 1円玉をためて     |
| 米沢 綾枝       |          |             |
| 入膳 後藤 友子    | 6,000円   | 歳末たすけあい金    |
| 窪野 守        |          |             |
| 入善町連合婦人会    | 10,000円  | ”           |
| 入膳 上田 初男    | 2,000円   | ”           |
| 入善町芸妓有志     | 6,421円   | ”           |
| 朝日町 草野昌子    | 500円     | 拾得金を        |
| 入膳 五十里浅吉    | 147,778円 | 議員報酬12月分    |
|             |          | と期末手当を      |
| 黒東中生徒会      | 5,820円   | 歳末たすけあい金    |
| 入善高校3年5組    | 1,759円   | 文化祭収益金を     |
| 合 計         | 499,062円 |             |

物品の部

|        |                  |                 |
|--------|------------------|-----------------|
| 九善醤油KK | 醤油 28本<br>味噌 28袋 | 生活保護世帯<br>と母子寮へ |
|--------|------------------|-----------------|



# 児童図書 どっさり購入

今度、図書館では児童向けの本をどっさり購入しました。お子さんと一緒に買物のついでに、あるいは散歩がてらに一度図書館へお越しになりませんか。月曜と土曜は午前八時三十分から午後五時、日曜日は午後一時から五時まで開いています。(祝祭日は休館)

R、J、ブレイドウッド  
東洋史の散歩 岩村 忍  
ロシア革命の現場証人 加瀬俊一  
太陽を迎えに レビュファ、G  
ナイルとニジエールの間に  
トインビー、A、J  
文明とタブー 酒井伝六  
ヨーロッパ像の転換 西尾幹二  
核時代の想像力 大江健三郎

## 連合婦人会の 申し合せ事項

一、飲酒運転を追放し、明るい新年を迎えましょう。  
二、年末年始の形式的な贈答はやめて心のこめたおつき合いにし、病氣見舞のお返しはやめましょう。  
三、成人式は心のお祝いです。服装は洋服にして、誘い合わせて出席しましょう。  
一、生活のむだをはぶき、ゴミは燃えるものと燃えないものに分けてナイロン袋に入れ、定められた日に定められた場所に出し、川へは絶対すてないようにしましょう。  
一、卒業式、入学式、その他の会合にも必ず会服を着用しましょう。

## 必ず実行しよう

さとののじてんしゃ 松谷みよ子  
いっぽんの木 大石 真  
ピンクのくじら 立原えりか  
一般図書 阪田寛夫  
かもめのジョナサン  
リチャード、バック  
自殺の研究 A、アルバアレズ  
明恵上人 白洲正子  
先史時代の人類



おめでた (出生)

|           |          |          |           |          |         |          |          |          |          |
|-----------|----------|----------|-----------|----------|---------|----------|----------|----------|----------|
| 住野氏名      | 西尾 勇樹    | 保徳 邦子    | 仲野 圭一     | 酒井 雅之    | 永井 幸延   | 吉塚 絵美    | 竹内 祐子    | 舟本 晃司    | 松原美智代    |
| 下飯野 西尾 勇樹 | 横山 堂徳 邦子 | 吉原 保徳 一博 | 上野 由井 小百合 | 西野 仲野 圭一 | 林 酒井 雅之 | 入野 浜田 英彰 | 上野 永井 幸延 | 入野 吉塚 絵美 | 入野 竹内 祐子 |
| 横山 堂徳 邦子  | 吉原 保徳 一博 | 吉原 保徳 一博 | 上野 由井 小百合 | 上野 仲野 圭一 | 林 酒井 雅之 | 入野 浜田 英彰 | 上野 永井 幸延 | 入野 吉塚 絵美 | 入野 竹内 祐子 |
| 下飯野 西尾 勇樹 | 横山 堂徳 邦子 | 吉原 保徳 一博 | 上野 由井 小百合 | 上野 仲野 圭一 | 林 酒井 雅之 | 入野 浜田 英彰 | 上野 永井 幸延 | 入野 吉塚 絵美 | 入野 竹内 祐子 |

子供の将来に備え

を

まだまだ多い生活のムダ

おくやみ (死亡)

|          |          |          |           |          |          |          |          |          |          |
|----------|----------|----------|-----------|----------|----------|----------|----------|----------|----------|
| 青木 西川 大祐 | 入膳 上田 真吾 | 青島 若島 克雅 | 横山 高見 百合子 | 八幡 幾田 一樹 | 上野 酒井 雅之 | 入野 浜田 英彰 | 上野 永井 幸延 | 入野 吉塚 絵美 | 入野 竹内 祐子 |
| 青木 西川 大祐 | 入膳 上田 真吾 | 青島 若島 克雅 | 横山 高見 百合子 | 八幡 幾田 一樹 | 上野 酒井 雅之 | 入野 浜田 英彰 | 上野 永井 幸延 | 入野 吉塚 絵美 | 入野 竹内 祐子 |

人権法律相談 (無料)

1月10日(金)

午後1時～4時

場所 入善町中央公民館

|          |         |         |          |           |          |          |          |          |         |          |           |           |           |           |           |          |           |          |         |          |          |          |            |    |    |
|----------|---------|---------|----------|-----------|----------|----------|----------|----------|---------|----------|-----------|-----------|-----------|-----------|-----------|----------|-----------|----------|---------|----------|----------|----------|------------|----|----|
| 入膳 井田よしい | 横山 佐藤いと | 吉原 森 一子 | 古黒部 金沢 菊 | 浦山新 鬼原 裕明 | 入膳 水見 昌平 | 青島 大角 ちよ | 入膳 北田 貴子 | 入膳 上田 吉平 | 入膳 松倉 力 | 入膳 金山 由松 | 新屋 石山 菊次郎 | 袖沢 曲淵 岩次郎 | 島野 曲淵 岩次郎 | 上野 宝田 勝次郎 | 小杉 青木 弥与松 | 入膳 小森 圭子 | 墓ノ木 腰本 はる | 青木 岩山 幸与 | 神林 林 幸与 | 古黒部 谷 幸与 | 入膳 鹿熊 幸与 | 青木 藤原 繁盛 | 福島新 高島 竹次郎 |    |    |
| 90       | 77      | 59      | 73       | 72        | 72       | 70       | 18       | 73       | 61      | 70       | 85        | 16        | 86        | 80        | 57        | 75       | 36        | 88       | 43      | 5        | 76       | 74       | 53         | 66 | 78 |
| 夫        | 光       | 造       | 人        | 則         | 人        | 堅        | 仁        | 親        | 益       | 本        | 栄         | 義         | 本         | 本         | 本         | 本        | 恒         | 善        | 本       | 文        | 本        | 幸        | 芳          | 清  | 治  |

保健衛生メモ

# 一月の保健行事

かぜをひかぬよう うがいを励行しましょう

○印のついている行事に出られる方は母子手帳を持参して下さい。

| 行 事 名             | 対 象 者                                     | 実施日        | 受付時間                | 対象地区           | 実施会場                | 備 考                                     |
|-------------------|---|------------|---------------------|----------------|---------------------|---|
| ○ 6か月児相談          | S 49.7.1～49.7.31 までに生まれた者                 | 13日        | 午後<br>1.30～2.30     | 全 地 区          | 健 康<br>センター         | 医師による検診                                 |
| ○ 1歳児検診           | S 49.1.1～49.1.31 までに生まれた者                 | 10日        |                     |                |                     |   |
| ○ 3か月児検診及び股関節脱臼検診 | S 49.9.26～49.10.22 までに生まれた者               | 23日        |                     |                |                     |   |
| ○ 2歳児検診           | S 48.1.1～48.1.31 までに生まれた者                 | 24日        |                     |                |                     |   |
| 離乳食実習指導           | 1歳児前後                                     | 27日        |                     |                |                     |   |
| ○ 母親教室及び妊婦検診      | 妊婦全員                                      | 16日        | 午前<br>9.30～11.30    | 全 地 区          | 歯の衛生について<br>医師による検診 |   |
| 家族計画相談            | 希 望 者                                     | 11日        |                     |                |                     |   |
| 成人病相談             | 貧血検査, 健康体操<br>20歳～60歳                     | 8日         | 午後<br>1.30～2.30     | 入善地区の<br>6～17区 | 健 康<br>センター         |   |
|                   | 糖尿病者<br>30歳～64歳                           | 22日        |                     | 全 地 区          |                     |   |
| 老人保健相談            | 65歳以上の者                                   | 7日         | 午前 午後<br>9.30～3.00  |                |                     |   |
| ○ 保健相談            | 乳幼児, 妊婦<br>成人病者                           | 7日         | 午後<br>1.30～2.30     | 舟見, 野中         | 舟見支所                |   |
| 機能回復訓練            | 脳卒中片マヒ者                                   | 14日        | 午前 午後<br>10.00～3.00 | 全 地 区          | 保健婦ス<br>テーション       |   |
|                   |   | 28日        |                     |                |                     |   |
| ○ 種 痘             | 生後6か月～満2歳11<br>か月の者で, 現在までに<br>一度も受けていない者 | 17日        | 午後<br>1.30～2.30     | 全 地 区          | 健 康<br>センター         | 当日の朝, 家庭に<br>おいて必ず体温測<br>定をしてきて下さ<br>い。 |
| ○ 種痘判定            | 種痘した者全員                                   | 24日        |                     |                |                     |   |
| インフルエンザ<br>予防注射   | 満3歳以上全部                                   | 22日<br>29日 |                     |                |                     |   |

10月分国保医療費 5,967,098 円 対前年同月比 119.65%  
 (老人医療費 18,658,914円 33.34% 対前年同月比 128.41%)

寒くても下着を着がえて  
薄着の習慣を

老人医療対象者 1,285人 1人当たり 14,521円  
 一般被保険者 9,798人 1人当たり 3,803円

1月の当番医

- 1日 小林 医院 Ⅷ 72-4500
- 2日 嶋田 医院 Ⅷ 72-1080
- 3日 川瀬 医院 Ⅷ 72-0069
- 5日 永井 医院 Ⅷ 72-1604
- 12日 脇坂 医院 Ⅷ 78-1360
- 15日 野島 医院 Ⅷ 78-1251
- 19日 西町 医院 Ⅷ 72-0127
- 26日 田中 医院 Ⅷ 72-0455

当番医制度は医師会の自主的善意  
で行なわれています。

診療時間 午前9時～午後5時