

えん くにん 報

No.207

発行 富山県入善町
編集発行責任者 寺林次信
印刷 憐東光印刷

人口	28,700 (+28)	前年同月	28,456
男	13,555 (+20)		13,384
女	15,145 (+8)		15,072
世帯数	6,925 (+8)		6,823
()内は前月比			
..... 2月1日現在住民登録			



指のマッサージの録画風景

(保健婦ステーションで)

保健婦ステーションを

全国に紹介

三月二十一日は富山テレビで

厚生省のモデル構想に基づいて建設した保健婦ステーションは、全国初の施設とあって視察に訪れる人も多いが、このほど、テレビで全国に紹介されることになり、フジテレビの撮影班が来町、四日間にわたってビデオ撮りを行いました。

このビデオでは、各種訓練器具を備えたステーションの内部をはじめ、社会復帰をめざして訓練に励む真剣な患者の表情など、ステーションのもつ役割をクローズアップしており、富山テレビでは三月二十一日、午前十時三十分から十五分間放送される予定です。

第11回町議会臨時会

各委員長は一年生議員に

議長に長島氏

副議長には上田氏を再選



議長に再選の長島啓太郎氏



副議長に再選の上田義信氏

第十一回入善町議会臨時会は去る二月十七日開かれ、私約交替に伴う議長、副議長、正副委員長の選挙、委員会の所属変更なども行いました。以下主なる審議内容です。

▽議長の辞職許可と選挙 嶋田前議長の辞職で、私約による残任期間を勤めた長島啓太郎氏が辞職、選挙の結果三たび議長に選出されました。

▽副議長の辞職許可と選挙 亡くなった藤田副議長の私約による残任期間を勤めた上田義信氏が辞職、選挙の結果、再び副議長に当選しました。

▽各委員会の所属変更および委員長、副委員長の選挙 (◎印は委員長、○印は副委員長)

- ◇総務委員会 ◎浜田幸晴
- 岡島松次郎 上野幸一
- 小林与三雄 長島啓太郎

▽専決事項の承認

◇町税条例の一部改正 現行百分の六の電気税の税率を、百分の五に改め、ガス税も百分の五から百分の四に引き下げます。

▽町営住宅管理条例の一部改正 所得の増大に伴い、現状にみあったように所得区分を改めるものです。

▽採択した請願、陳情

- ・庄助川支線改修に関する請願
- ・海岸保全についての請願
- ・水路及び側溝改修に関する請願

- ・道路側溝改修、流雪溝設置に関する請願
- ・県道上飯野入善停車場線入善西町地区流雪溝設置に関する請願
- ・町道上田上飯野線の改良舗装についての請願
- ・高島地内町道舗装に関する陳情
- ・庄助川の江切に伴う助成方陳情
- ・道路新設に関する陳情
- ・東狐第二水道組合簡易水道新設事業に対する助成方請願
- ・西中学校統合に係る通学方法に関する請願
- ・流雪溝工事に伴う水道管変更布設工事に対する補助金交付方請願

- ・町税収納代理機関指定方請願 (以上前回提出分)
- ・西中学校通学に関する請願 (高島地区)
- ・町道舗装について請願 (若栗新地区)
- ・小杉日吉線道路舗装に関する請願
- ・下飯野地内農道舗装方陳情 (以上今回提出分)

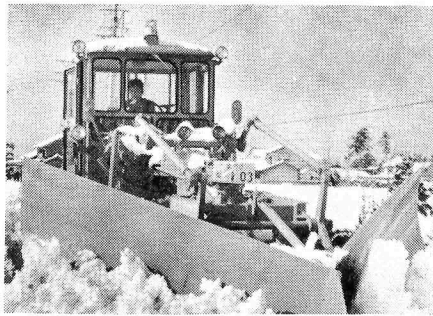

町が今月二十日までの除雪にかけた費用は約三百万円にもなりそう、除雪を担当する建設課では「もう雪はゴメンだ」と、西高東低の気圧配置に神経をとがらせています。

これは、先月九日から降り始めた雪が近年にないドカ雪となったため、町民の足の確保に町の除雪車をフル回転するいっぽう、民間の業者へブルドーザーの出動依頼した経費などの総額ですが、昼夜兼行で行った汗の結晶ならぬ汗のかき損というわけです。さて、この三百万円にもおよぶ

除雪費のうちわけは、土建業者のみなさんのブルドーザー十五台分の借上料百三十五万円をはじめ、町のブルドーザーやグレーダーの燃料費十七万五千円、除雪機械で傷めたガードパイプや畦畔ブロックの補償料七十万円、除雪機械の修理代二十五万円、早朝や夜遅くまで除雪作業に従事した職員の手当三十万円などとなって、グレーダーに使用したタイヤチェーン代金だけでも、十六万円に達するというから馬鹿にできません。除雪費のいくらかは、国からの特別地方交付税で補填されていますが、また雪が降ったり、せまい道路までも除雪することになれば除雪費に際限はなく、ましては消、融雪装置付きの道路になりますと、その設置費用だけでも莫大なものになります。



雪が降って大喜びなのが子供たち。入善小学校や椋山小学校のグラウンドでは、スキー山の頂上から勢いよく滑り降りる良い子たちには、除雪費のことなどは全く無関係で、暗くなるのも忘れて遊んでいます。せっかくなかったスキー山だから、もっと降ってほしいという子供たちですが……

もう降るな「雪」

除雪に使った300万円

もっと積ってと子供たち

新年度予算案まとまる

一般会計で二十五億八千百万円

特別会計と合わせ 三十二億一千二十九万一千円

三月議会に提案する新年度予算案がまとまりました。この予算案は、諸物価の高騰や人件費の増高に加え、総需要の抑制、金融引締という稀にみる厳しい現実を踏まえて査定されたもので、入善町総合計画を柱とし、新規事業も極力抑えた緊縮予算といえます。今月は、新年度一般会計予算案の概要について、そして来月号ではくわしくその内容などをお知らせします。

一般会計

八歳入のうちわけ
 ・町税 歳入の二十四・六割を占める六億三千五百六万円で約三割増し。このうち町民税では二億八千三百九十五万五千円、固定資産税で二億六千五百二十万一千円、町たばこ消費税では四千六十六万円を見込んでおり、ます。
 ・地方譲与税 前年当初の五割増しにあたる一千五百万円。自動車重量税が還元されてくるもの

一般会計

・自動車取得税交付金 前年より八百万円多い三千万円。
 ・地方交付税 前年の三割以上の伸びをみて八億四百四十万円。歳入のトップで三十一・一％に なります。
 ・交通安全対策特別交付金 前年より五十万円増えて百五十万円。

・分担金及び負担金 保育所児の保護者負担金や農村総合整備事業の地元負担金、漁港建設分担金などが主で一億二千五百八十四万円です。
 ・使用料及び手数料 歳入の約一割にあたる二千三百六十三万四千円。

・国庫支出金 前年の九十二％にあたる二億七千八百四十五万二千円。西中学校の建設や農村総合整備事業などの補助金が少なくなるために減るものです。
 ・県支出金 地方交付税、町税について多い四億六千八百八十一万円。

昭和50年度予算案 (単位千円)

一般会計	2,581,000
国民健康保険	554,800
簡易水道	7,690
武村福社会館	11,560
育英奨学資金	1,980
土地取得	24,611
分譲別宅地	28,650
計	3,210,291

主な投資的経費の内訳 (単位千円)

1. 普通建設事業費	913,007
(1) 補助事業費	782,570
野中保育所改築	35,483
農業免村保	145,385
海岸保全	24,240
漁道建設	224,367
林道建設	84,688
町道建設	51,600
消防ポンプ	20,000
西中体育館	8,000
自動車購入	8,000
舗装整備	5,200
建設費	175,607
(2) 単独事業	130,437
火葬場建設	10,000
自燃物埋立	200
清掃施設	310
農産物団地	4,450
農業用水	2,469
川域農道	1,450
新広川域	2,000
分域農道	2,320
舟揚斜路	13,420
舟見山観	10,110
町道舗装	1,303
町道改良	750
橋通安設	350
用途地域	3,000
中河川敷	32,870
学校敷地	1,500
小中ス	1,000
中央公	1,935
運動公園	1,000
バス	15,000
競技場	2,000
整備	5,000
修繕	2,800
修繕	3,000
修繕	5,200
修繕	500
修繕	1,000
修繕	2,000
2. 災害復旧事業	38,904
(1) 補助事業	37,244
(2) 単独事業	1,660
合計	951,911

50年度施策と予算案のくみため

将来像	生活基準	施策
きれいな町づくり (957,662)千円	安健全 保健康 快適性	防災 健康管 理環境の 整備
ゆたかな町づくり (783,279)千円	便益性 生産性	交通網の 整備 産業振興
生きがいのある 町づくり (903,915)千円	安全 創造性	社会福祉の 充実 教育文化の 向上
行政管理費 (565,435)千円		

・財産収入 八百三十七万八千円を見込んでいます。
 ・寄付金 六万七千円。
 ・繰入金 前年の半分の五千万円。
 ・繰越金 前年度からの繰越金は一千万円を見込んでいます。
 ・諸収入 中小企業融資や労働金庫予託金に対する貸付返還金で四千八百二十六万八千円。
 ・町債 前年より六千万円少ない八千八百六十万円を計上して

野中保育所を改築

・民生費 十七・三％を占める四億四千五百八十七万一千円。

・八歳入のうちわけ
 ・議会費 議員報酬や事務局職員の給与等を中心に、議会広報印刷、議員研修等の費用で、前年より一千二百二十五万円増えて四千八百二十二万四千円。
 ・総務費 歳出の十五・四％にあたる三億九千六百八十万二千円で、前年より約一億二千五百万円増やしています。その主な使いみちは、町三役や職員の給与、諸手当などをはじめ、財産管理費、広域圏組合費、町税の賦課徴収費、戸籍及び住民登録関係費、各種統計費、県議会議員選挙費、交通安全対策費など幅広い範囲におよび、区長手当、コミュニティ推進費、納税貯蓄組合補助金などもこめてみえています。

農作業の

受委託組織を育成

飯野には環境改善センター建設

・国保特別会計への繰出金、身障者医療の公費助成、老人クラブ活動補助金、敬老保険年金、老人医療費助成、国民年金事務費、児童手当金、乳児及び妊婦医療公費負担、保育所運営費などが主なもので、ホームヘルパーや保母の増員、野中保育所の改築費もみてあります。

・衛生費 前年より約一千百万円多い八千九百三十二万二千円。

上水道調査費、し尿処理費、結核検診委託料、成人病予防費などのほか、環境整備員の増員、じん芥収集車の購入も計画しております。

・労働費 前年の約三倍の九千一百万円。勤労者厚生生活補助金の増額や、労働金庫予託金、県勤労者信用基金協会への予託金もみてあります。

も計画しております。

・災害復旧費 三千八百九十九万四千円。護岸堤、漁港、離岸堤などの災害復旧事業を行います。

・公債費 借入金の元利償還金で一億二千三百二十九万七千円をみてあります。

・予備費 四千九百五十万二千円を備えるものです。

・農林水産業費 前年より約一千八百六十万円少ない六億八千四百四十八万円。第二次農業構造改善事業や施設園芸団地育成事業の補助金、農免道路整備事業費、新川広域農道や関連農道整備事業負担金、土地改良事業元利補給金、林道開設事業費、海岸保全施設整備事業費、入善漁港改修事業費など、農業、水産業、林業関係に使われ、農村総合整備モデル事業では、農村環境改善センターの建設、農業改良普及費では農作業受委託組織育成という新規事業も計画しております。

千五百九十万一千円。道路維持管理費、除雪対策費、交通安全施設費、街路事業や公園造成の都市計画費などのほか、町営住宅の維持管理費も含まれております。

・消防費 常備と非常備合せて六千九百九十四万六千円。消防ポンプ自動車購入や消防職員の増員

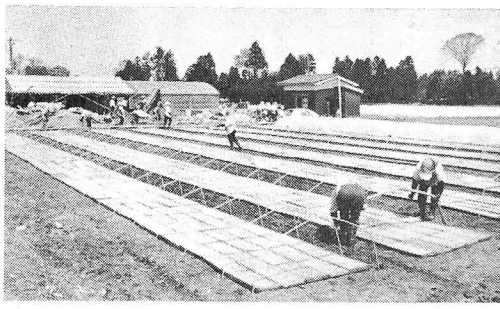

・土工費 歳出の約五割の一億二

西中の体育館を建設

通学バスの対策も

・教育費 民生費とはほぼ同じの四億四千五百九十三万九千円。小中学校の修繕費、学校備品購入費、社会教育振興費、公民館活動費、社会体育費のほか、給食用燃料費助成、飯野

中学校舎取こわし費、西中体育館建設費、西中通学対策として、の遠距離通学費補助、スクールバス購入など新しい事業も盛り込まれています。

三月三日まで
(通常の勤務時間)
▽縦覧の場所
入善町役場内建設課

通産省へ要請

地下水総合調査の実施を

豊富な水資源が売りものであったはずのわたしたちの町も、昭和四十四年の大水害以来、地下水の枯渇が深刻な問題となっております。

その中で昨年は、昨年から黒部河川敷での表流水を地下浸透をさせて新屋、小摺戸地区での井戸における水位の影響度を調査、墓ノ木地内では水田での減水深測定をして、表流水と地下水水位の相関関係を究明しようとしていました。「水」何しろ、事欠かなかった。

の問題だけに、町にはそのようなデータは全くなく、初歩的な地下水調査から始めたのが実情ですが、去る二月十四日には、通産省工業技術院の村下研究官を招いて実情を訴え、国が地下水総合調査をしてくれるよう近く陳情することになりました。

用途地域計画案の縦覧にどうぞ

人口や産業の集中する都市の快適な生活環境を維持し、良好な都市機能を発揮させるための建物を建てる場合、お互いに守るべき最低限のルールを決めたものが、用途地域の都市計画です。

町ではこの用途地域の計画案を次のように縦覧に供します。

三月三日まで
(通常の勤務時間)
▽縦覧の場所
入善町役場内建設課

耳についての無料相談

三月一日
十時～正午
魚津市民会館

老人クラブ会員の

ハワイ研修旅行

期 間 50.5.15～5.21
(7日間)

費 用 225,000円

申 込 み 4月10日までに
福祉課へ

所得税贈与税
申告・納税
3月15日まで

三月一日～二十日

固定資産課税台帳の縦覧

毎日午前八時三十分～午後五時
縦覧場所 入善町役場

町民卓球大会

(二月九日東洋紡講堂)

- ▽地区対抗団体戦
 - 一位 入善 二位 舟見
- ▽職場対抗団体戦
 - 一位 舟見ベアリング
- ▽中学男子団体戦
 - 一位 入善 二位 舟見
- ▽中学女子団体戦
 - 一位 黒東 二位 飯野
- ▽一般男子個人戦
 - 一位 寺林一夫(入膳)
 - 二位 板屋 勉(富山日本電気)
- ▽一般女子個人戦
 - 一位 道原伊勢子(入膳)
 - 二位 坂東須美子(舟見ベアリング)
- ▽シニア男子個人戦
 - 一位 平崎政光(入善町役場)
 - 二位 草島順二(教職員)
- ▽中学男子個人戦
 - 一位 池原 隆(入善)
 - 二位 中道 元(入善)
- ▽中学女子個人戦
 - 一位 小森久留美(舟見)
 - 二位 草 愛子(入善)

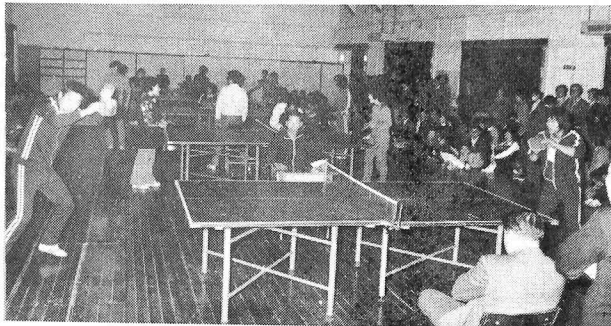

新しい保険者証にかわります

現在使われている国民健康保険の被保険者証の有効期限は、三月三十一日です。四月一日から新しい保険証(茶色のワク)になりますので、町の国民健康保険に加入している世帯の方は、現在使っている

いる保険証を持参し、次の会場で行う新しい保険者証と交換して下さい。なお当日は、保健婦による保健指導も行なっておりますので、気軽にご相談下さい。時間はどの会場も午前九時三十分から午後四時までです。

地区名	交付場所	日 程
入善	入善 公民館	3月25日～28日
上原	上原 公民館	24日
青木	青木 公民館	26日
飯野	飯野 公民館	24日
	飯野 公民館	26日
小摺戸	小摺戸 公民館	26日
新屋	新屋 公民館	28日
門山	門山 公民館	28日
旗山	旗山 公民館	24日
舟見	舟見 公民館	28日
野中	野中 公民館	25日

注 意

- ・他市町村へ転出したり勤務先の健康保険に入ったときは、すぐに住民課窓口へ届けて下さい。
- ・家族が就学での転出や出稼のために、長期間他府県に行く場合は、別の被保険者証が交付されます。
- ・第三者交為(交通事故など)によるケガの場合は、すぐ環境課 国保係へ届出て下さい。届出がないときは、医療費の支払いの

際に不利なこともあり。被保険者証がないと、医療費は全額自己負担となります。

三月二十日頃に支給

敬老保健年金

本年三月末現在で満八十歳以上の老人に、入善町敬老保健年金の後期分(一、五〇〇円)を給付します。三月二十日頃に民生委員を通じて支給されますが、死亡時八十歳の人は月割で支給になります。

検査を受けない、モーターボートは

四月から

航行できません

長さ四メートル以上十二メートル未満のプレジャー(遊興)用モーターボートや、長さ十メートル以上十二メートル未満のプレジャーモーターボート以外の小型船舶(漁船、ヨット、エンジンのない船を除く)のうち、まだ日本小型船舶検査機構の検定を受けていないものは、今年三月三十一日までに検査を受けて船舶検査証をもち、船舶検査済票を貼りつけておかないと、四月以降は航行できなくなります。

なお、長さ十二メートル未満の船舶で、先にのべたもの以外の受検期限は次の表のとおりですが、これらの船舶には調査標識票を貼ることになっています。また、検

査期限が四月以降の場合でも、今すぐに受検することができます。

船の長さ	船 舶 の 用 途		受検の期限
	プレジャーモーターボート	その他の小型船舶	
3 m 以上 4 m 未満	8 m 以上 10 m 未満	51年 3月 31日	
3 m 未 満	8 m 未 満	52年 3月 31日	

小型船舶の検査についての詳しいことは
〒926 石川県七尾市矢田新町二部162番1
日本小型船舶検査機構七尾支所
(電話 07675-2-0633) へどうぞ

測量士(補)試験

▽試験日 五月二十五日
(測量士) 十時～十六時
(測量士補) 十三時三十分～十六時三十分

▽受験手続

- ・受験用紙類の請求先 富山市牛島新町 合同庁舎
- ・願書受付期間 三月二十日まで
- ・受験手数料 測量士 五百円 測量士補 三百円

くわしいことは建設課へおたずね下さい。(電話七二一一〇〇)

国民年金の保険料を納め忘れていませんか



町民卓球大会一般女子
個人戦で優勝した
道原伊勢子
さん

こんばんは
あなたが
主役です

去る二月九日行われた町民卓球大会での一般女子個人戦で優勝した道原伊勢子さん(二十八歳)は、満二歳と生後六か月の二児をもつママさん選手である。

税の申告時期を控えて忙しい日曜日、文房具が並ぶお店にお邪魔していろいろきいてみました。根っから運動好きらしく、微笑の断えない口もとから、愛想よい言葉がきかれました。

このたびは優勝おめでとうございます。町民大会に備えて練習されたのでしょうか

〇はい。晩一〜二時間ですけど、六〜七日間行いました。でも、結婚してからは全くラケットを持ったことがなかったものですから……

学校はどこですか

〇泊高校です
今まで、いくつもタイトルを取られたことがあるのでしょうか

〇いいえ、せいせい県大会とか郡大会に出場したぐらいで、学校時代はダメでした。何しろ気が弱いものですから、本番では実

力を出せなくて……。むしろ勤めてからの方が……

〇都庁に勤めていました。あのころは、土曜日なんかはみんなと練習もしましたし、でも試合では弱い方でして、先日の試合(町民卓球大会)も苦しかったですね

〇いいえ、向こうの方が実力がありましたよ。久し振りの試合で何とか勝てたのでうれしかったです

あなたはシエークですか

〇いや、私はペンホルダーです。最近、シエークの方が増えているようです

〇シエークの球は受けづらいのではないでしょうか。カットで粘

ばることもできますし、私は、女性にシエークの方がよいのではな

いかと思います

〇主人は柔道をしておられますし、スポーツにはご理解もある

のでしょ

〇ええ、自分はよく試合に出るも

の

の

の

の

の

の

の

の

のですから、たまには出してやるというところで……。でも、仕事を離れてスポーツをするということは楽しいことですね。「練習が楽しかったとみえて、顔から違ってきた」といわれました(大笑い)

〇まだ隠れた強敵がたくさんいると聞いていますし、せめてものことと今の力を維持しなければなら

ないと思います。余暇の楽しみの一つとして練習できたら

い

い

い

い

い

い

い

い

い

い

い

い

い

い

い

い

い

いなあと思います。私は趣味で卓球をしていましたし、勝負を目標とはしません。そりゃ、勝つに越したことはないでしょうけど(笑い)

〇子供さんにも卓球を教えますか

〇家が広ければ台でも備えてみ

な

い

い

い

い

い

い

い

い

い

い

い

い

い

い

い

い

趣味の本が
ドツサリ入荷



最近、図書館を訪れる若いお母さんの姿が多く見受けられるようになりました。

このため、今まであまりなかった編物や手芸、着付けやヘアスタイルの本をたくさん取り揃えました。カラー写真をふんだんに盛り込んだ、見るだけでも楽しく夢のある本です。誰にでも簡単にできる七宝焼や皮手芸、ろうけつ染の本もありますので、興味をお持ちの方、ぜひ図書館へお越し下さい。

△新着図書▽

・児童図書

カゴ直利の学習まんが歴史シリ

ズ(一〜六) 学習研究社

学習絵ものがたり(一〜五) 学習研究社

学年別作文集(一〜六) 小学館

学習別作文集(一〜六) 小学館

学年別作文集(一〜六) 小学館

プータス大王のいたずら 偕成社
ねこねこねこ
おぼけのバーバパパ
ニヤーンといったのはだーれ
新八犬伝(上の巻) 偕成社
どうのババール 日本放送出版協会 評論社

人権法律相談

(無料)

3月10日(月)

午後1時〜4時

場所 入善町中央公民館

初心者に参加を歓迎
入善短歌会

毎月第三土曜日、夜七時半から
場所 入善町中央公民館

おうさまババール 偕成社
ババールのしんこんりょうこう
ババールのこどもたち
ババールとサンタクロース
一般図書
子どもの森学習編 毎日新聞社
生活編
母と子の教育相談 金沢嘉一
解剖学的女性論 渡辺淳一
チベットの死者の書 おおえまさのり
観音経の話 沢木興道
風の息(上、下) 松本清張
大地の子守歌 素九鬼子
あのねのね あのねのね
ムツゴロウの絵本 畑 正憲
曾野綾子選集(一〜七) 曾野綾子

これからの消費生活

「豊かけ」という言葉を再検討してみよう



「大きいことはいいことだ」のチョコレートのコマーシャルではないが、戦後三十年間の日本人の生活意識は、この一言で表されているといってもよいであろう。

生産の場では、GNP（国民総生産）を上げるのに懸命でした。家庭の消費生活では、市場にあふれる商品の数々を、できるだけ早くたくさん揃えることが目標でした。品物の多さはイコール豊かさであり、三種の神器と呼ばれた電化製品は、マイホームの幸福のシンボルでさえありました。

豊かな暮らし……これは時代の条件がどんなに変わろうとも、私達がいとも変わらず求めつづけるものです。戦後の混乱と貧しさの中からも、私達は懸命に「豊かな暮らし」をめざして歩んできました。しかし、昨今の石油ショック以来の動きは、私達に今まで求めてきた「豊かさ」の中味を再検討させずにはおけません。これまで求めそして実現させてきた豊かさは、主としてモノの豊かさではなかったらうか？……ふと気がついてみると、私達はモノが豊かになるにつれて、さまざま他の側面の豊かさを失っていました。

豊かな社会条件

今、本当に豊かな社会とは何かを問い直すとしたら、それは次のような条件の満たされた社会ではないでしょうか。

第一に、豊かな社会とは人間関係が豊かな社会です。人間同士の心、愛情の交流が豊かである社会です。モノが増えるにつれて、人がモノと一対一で向かい合う時間が長くなりまして。テレビは、一家一台時代を通り越して一人一台時代となり、一家団らんの時間は

乏しくなっています。都会では地域社会もバラバラで、密集しているくせに連絡がありません。人間同士がもっと豊かに結び合い、楽しみ合えるような環境をつくっていかねければ、心の貧しい淋しい社会になってしまいます。

第二に、豊かな社会とは、人々の個性が豊かに花咲く社会です。モノやお金があふれていても、みんな同じ暮らし方、生き方しかできないとしたら、豊かな社会とはいえません。みんなが自由で、百人百様の個性が、それなりに評価され認められてこそ豊かな社会です。このためには、お互いの違いを認め合う、柔軟で寛容な精神と個性を発揮しなければなりません。

第三に、豊かな自然環境がこわされない社会です。モノの生産の大きさと引き換えに、きれいな空気と水、太陽、静かな緑の環境など、自然の豊かさを失ったことを気づかせたのは公害問題でした。現代の都市生活で、ひと昔前の田園と同じ環境を望むことは不可能でしょう。しかし、人間が健康な生活を営むに足る自然環境は、豊かな社会の第一条件として、きびしく守る態度が必要でしょう。

豊かな社会の条件としては、ただほかにたくさんあるでしょう。あなたも一豊かな社会、私の条件をつくってみて下さい。これまでのモノの豊かさ追求型の暮らしから、消費態度も大きく変わってゆくに違いありません。

消費者保護行政、行政相談、物価問題の窓口は住民課の住民係です。悩み、苦情、不満をもっていらっしゃる方は気軽に相談下さい。

おめでた (出生)



住所	氏名	保護者	続柄
上野	流 妙子	仁	長女
上野	坂東 尚美	豊松	長女
青木	野沢 裕美	勇夫	長女
上野	宝田由利子	和男	3女
高島	高倉 久美	邦彦	長女
舟見	東海林英樹	孝	2男
桐山	竹腰 一敏	敏雄	長男
道古	島先 剛司	昭範	長男
古黒部	谷 和行	英信	長男
舟見	野島 馨	斉	長男
上野	西岡 和宏	和生	長男
高島	田 寿男	正義	長男
高島	高倉 恵里	清隆	長女
高島	浜田 高史	重義	長男
下飯野	飯作建太郎	益夫	長男
横山	荒木 英夫	益夫	長男
青木	高沢 浩二	数雄	2男
青木	泉 純子	行男	長女
新屋	小林 愛	愛忠	長女
上野	野沢 武	勉	2男
舟見	大聖 修	敏雄	長男
新屋	渡辺ゆう子	秀夫	長男
入膳	竹内 雅樹	秀秋	長女
五十里	浜田 正和	元範	2男
笹原	島瀬 繁吉	繁吉	長男
横山	島田 慶一	慶一	長女
浦山	鬼原 惠世	栄世	長女
入膳	竹内 大輔	栄世	長女
入膳	米沢 友紀	清則	長男
上野	岡田 功二	政明	2男
上野	岡田 美雪	守	長女

おくやみ (死亡)

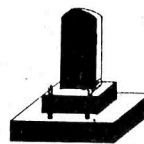

住所	氏名	年齢	世帯主
吉原	森井 義政	31	イ
新屋	藤田久四郎	85	親
小摺戸	小路 三良	56	本人
田ノ又	坂東 豊作	68	本人
入膳	米沢 あや	76	俊
青島	大角 いと	76	秀
小摺戸	伊林 幸作	79	尚
高島	広瀬 正一	64	本人
上野	中村 政義	44	本人
入膳	中村 芳男	55	本人
八幡	山田 なつ	85	高
古畑	小林作次郎	81	友
新屋	高田 菊市	67	本人
新屋	塚田 春造	72	本人
芦崎	堂徳 国平	67	本人
春日	舟内 かつや	79	信
入膳	竹内 おつる	70	信
青木	森下 弘	33	本人
古畑	山本 源作	70	末
桐山	長島 みよ	83	清
狐	鍵田 はり	78	久
東	松	71	信

(二月三十一日受付分まで)

3月の保健行事

・3種混合ワクチンの予防接種を中止

死亡事故が発生した百日ゼキ、ジフテリア、破傷風の3種混合ワクチンの予防接種について、1月31日県の指示を受け、接種業務を中止しております。

○印のついている行事に出られる方は母子手帳を持参して下さい。

コニは収集日の朝、必ずポリ袋に入れて出して下さい

行事名	対象者	実施日	受付時間	対象地区	実施会場	備考	
○6か月児相談	S 49.9.1～49.9.30までに生まれた者	10日	午後 13:00～2:30	全地区	健康センター	医師による検診	
○1歳児検診	S 49.3.1～49.3.31までに生まれた者	14日					
○3か月児検診及び股関節脱臼検診	S 49.11.27～49.12.26までに生まれた者	27日					
○2歳児歯牙検診	S 48.3.1～48.3.31までに生まれた者	18日					
離乳食実習指導	8, 9, 10か月児	17日					
○母親教室及び妊婦検診	妊婦全員	20日					
家族計画相談	希望者	15日					午前 9:00～11:30
成人病検診	30歳～64歳	19日					午後 13:00～2:30
成人病相談	貧血検査, 健康体操 20歳～60歳	5日					午後 13:00～2:30
老人保健相談	65歳以上の者	4日					午前 午後 9:30～3:00
○保健相談	乳幼児, 妊婦, 成人病者	12日	午後 13:00～2:30	舟見, 野中	舟見支所		
機能回復訓練	脳卒中片マヒ者	11日	午前 午後 10:00～3:00	全地区	保健婦ステーション		
		25日					
成人病教室	30歳～60歳	4日	午後 13:00～2:30	(神林地区)	神林公民館	映写 健康体操 個人相談	
		6日		(野中地区)	野中公民館		
		5日		(小摺戸地区)	福島公民館		

12月分国保医療費 55,241,928円 対前年同月比 124.18%
 (老人医療費 18,124,450円 32.81% 対前年同月比 130.20%)

医療費がかさめば保険税もアップします
ムダのない受診に心がけましょう

老人医療対象者 1,235人 1人当り 14,676円
 一般被保険者 9,727人 1人当り 3,816円



3月の当番医

2日 坂本医院 TEL 72-1816
 9日 山本医院 TEL 72-0312
 16日 小林医院 TEL 72-4500
 21日 嶋田医院 TEL 72-1080
 23日 川瀬医院 TEL 72-0069
 30日 永井医院 TEL 72-1604
 当番医制度は医師会の自主的善意で行われています。
 診療時間 午前9時～午後5時