

老報 くにやせん

No.208

発行 富山県入善町
編集発行責任者 寺林次信
印刷 憐東光印刷

人口	28,696 (- 4)	前年同月	28,492
男	13,557 (+ 2)		13,423
女	15,139 (- 6)		15,069
世帯数	6,923 (- 2)		6,836
()内は前月比			
3月1日現在住民登録			



大漁と航海の安全を祈って

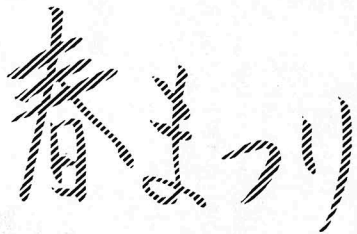

- ……芦崎諏訪神社の春祭りは、今年も十二日、十三日の両日、ハリコのタイや打ち出のこずなど華やかな飾りつけをした屋形船を繰り出して行われました。
- ……北洋サケ、マス魚の出漁者が多いこ芦崎地区では、この景気がよい祭りで大漁と航海安全を祈るとあって、船主の家の庭先には数十枚もの大漁旗が掲げられたり、重さ二トンもあると思われる屋形船を十数人の青年団員がかついでねりまわるなど、漁師街芦崎は豪気な祭り色一色に塗りつぶされていきました。
- ……この春祭りを境に出漁準備も本格化し、四月下旬には荒波の北洋漁場への船出となりますが、先ず第一に航海安全、そして大漁を祈りたいものです。

新年度一般会計予算の使いみち 野中保育所、西中体育館 環境改善センターを建設

南部コミュニティセンターも設計委託



3月議会で新年度予算の提案理由を説明する 鈴木町長

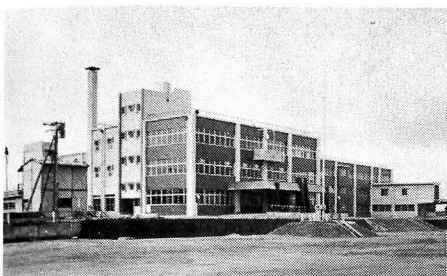

開校を待つ西中学校

歳出予算の使いみちは、総合計画の三本の柱(きれいなまちづくり、ゆたかなまちづくり、生きがいのあるまちづくり)を骨子とし、きれいなまちづくりに九五七、六六二、〇〇〇円、ゆたかなまちづくりに七八三、二七九、〇〇〇円、生きがいのあるまちづくりに九〇三、九一五、〇〇〇円。その他の行政経費として五六五、四三三、〇〇〇円計上しておりますが、これを予算款項目別に見てみますと次のようになります。

○議会費 前年当初の約三十増の四千八百十万円。主なものは議員報酬や事務局職員の給料及び諸手当などで四千七十六万円、年四回発行の議会広報印刷などには五十万円、議員研修費としての五十万円などです。

○総務費 前年当初より約九千九円多い三億九千六百八十万二千円を計上。うち一般管理費では町長交際費、職員給与、農協への事務連絡委託料などで一億八千九百三十万五千円。財産管理費では土地取得特別会計への繰出金や町有財産の管理費などで二千三百二十四万三千円。企画費百六十一万円。コミュニティセンター設計委託料を見込んだコミュニティ推進費は二百六十万円。広域圏組合費では課題の火葬場建設負担金もみて五千四百四十七万五千円。広報費三百四十九万二千円。交通安全対策費では交通指導員三名増員を見込み百九十一万九千円を計上しました。徴収費では六千二百六万三千円で前納報償金、納税貯蓄組合補助金などをみており、町税の電算委託には約七百万円を投じます。このほか戸籍住民基本台帳費や選挙費、統計調査費なども三十と四十増額しています。

○衛生費 八千九百三十二万二千円。結核検診委託料の三百四十四千円、上水道調査費の百六十八万円、当番医負担金の百二十万円などのほか、環境整備員の増員やじん芥収集車の購入費などをみた清掃費の五千四百七十三千円が目立ちます。

○労働費 前年当初の三倍近い九百一十万円。勤労者厚生生活補助金の百五十万円、労金や県勤労者信用基金協会への委託金五百五十万円などが主なものです。

の受委託組織づくりには三百九十七万円、農免農道整備事業に二千五百八十八万円、土地改良事業補助金三千四百八十二万五千円、新川広域農道整備事業負担金一千三百四十二万円、同関連農道整備事業負担金一千一百万円などをみています。また、農村総合整備事業には二億二千四百三十六万七千円を投じて道路整備や農村公園を造成し飯野には二か年継続事業として農村環境改善センター(体育館を含む)を建設します。

林業関係では、オコ谷線、下り谷線開設に二千万円、水産業関係では海岸保全施設整備に七千七百十六万円、漁港改修や港内浚渫に二千九百五十万円の工事を計上してありますが、土地取得特別会計繰出金には一千四百四十四万一千円(漁港用地先行取得)をみておられます。

二億二千四百万円

○農林水産業費 前年当初より約一千八百万円減の六億八千四百四十四万八千円。総需要抑制のおおりを受けて、農村総合整備モデル事業費や海岸保全工事費などが減額されたものですが、農業構造改善事業には一億四千三百万円の補助金や、中核農家の育成と農作業

老人医療公費負担金は

一億八十万円に

○民生費 前年当初より約一千二百五十万円増の四億四千五百八十七万一千円。そのうち社会福祉費が一億六千九百二十三万六千円、児童福祉費が二億七千六百二十二万九千円、国保会計への繰出金一千五百六十八万

円や老人医療費の公費負担金として一億八十万円をみており、野中保育所建設には三千五百万円を投じるとともに保母五人の増員を予定しており、福祉施策の充実を期しています。

西公園を造成

中町線も拡幅に

○土木費 一億二千五百九十九万一千円。うちわけは道路舗装修繕工事費三百万円、道路新設改良費の四千二百三十七万円、除雪対策費の三百二十三万五千円、交通安全

サケ稚魚80万匹放流

元気な里帰りを祈って 黒部川内水面漁協

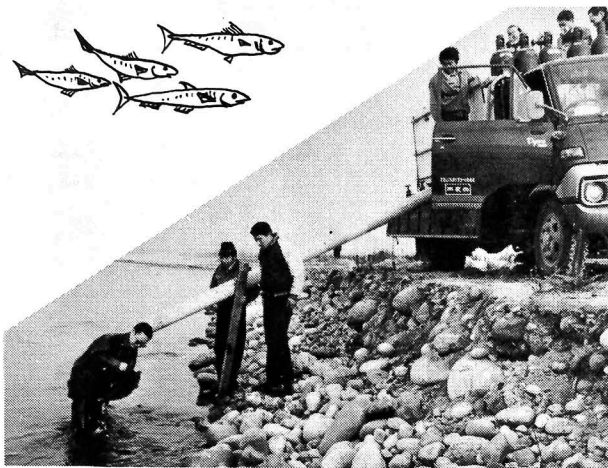

カモメの襲来を避け夕暮の黒部川に放流する漁協役員 (16日)

たばこは入善町で買おう

(20本入一箱当り一五円六七銭が町の収入に)

チューリップはいくらつくって
おられるんですか
○昔の言葉でいうと一町歩余りで

○かかりますね。ウチは女房とお
ばあちゃんと私の三人でやって
いますが、常に二人ほど雇って

色とりどりの花が咲き競うチュ
ーリップは、春の風物詩としては
実に見事なものです。生産者には
並々ならぬ苦勞もあるとか。そ
こで今月は、本町では作付面積が
一番多い本田保さん(木根)に
いろいろと伺ってみましたが、「作
物をつくるということに、もっと
真剣に取り組まねば」との言葉
に、土への愛着と執念がにじみで
ていました。

す
ほかにヒヤシンスでも……
○私はチューリップ専門で、水稲
のほかに大根、白菜なんかも少
し作っています
耕作面積は二町歩ぐらいです
○そんなに多くありません。一町
七反足らずで、米だけでは成り
立ちませんからチューリップを
やっているんですよ
球根栽培はずいぶん手がかかる
と聞いていますか
○かかりますね。ウチは女房とお
ばあちゃんと私の三人でやって
いますが、常に二人ほど雇って

○それば田んぼを借りてでも二
町歩ぐらいつくりたいですね
それから地方がなくなってきた
いますので、地力の増強に努め
ようと考えています。チューリ
ップは前の年よりも一球でも多
く出荷することで、今年は二十
六、七万球の出荷を目標にして
います

こんばんは
あなたが
主役です
(39歳)

本
田
保
さん

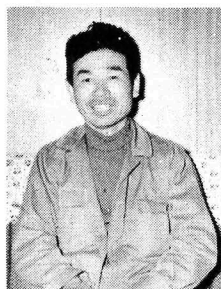

施設費の二百七十三万五千円、都
市計画費の三千六百八十八万五千
円、住宅費の九百二十七万四千円
などが主なもので、西公園や河川
敷公園の施設整備、中町線拡幅事
業も推進します。
○消防費 常備、非常備合せて六
千九百九十四万六千円。消防署職員
の給料や諸手当、消防団員の手当
などをみてあり、職員の増員や消
防ポンプ自動車、無線機の購入な
どで、消防力を更に強化します。

スクールバスを購入

○教育費 西中の校舎建設費が減
ったため約一億三千六百万円少な
い四億四千五百九十三万九千円。

西中の遠方通学生のためにスク
ールバスを購入したり通学費補助
金の交付も計画しています。また
体育館は約二億七千八百万円を投
じて五年度中に完成し、支払い
は二か年に分けて行う方針です。
更に視聴覚備品購入等に二千八十
万円、舟見中運管に一千二百八十
万円をみており、飯野小学校グラウンド
の整備や飯野中学校校舎のとりこ
わしを行います。

社会教育面では、各種学級研修
に力を入れるほか、黒部川扇状地
やじょうへのま遺跡関係文献を発
行し、保健体育費ではスポーツ指
導員の増員、少年スポーツ教室の
開催、運動公園の競技場の整備な
ども行います。

農作業受委託制度とは

この制度のねらいは、農作業の委託をしたい人と引き受けたい
人、つまり、需要と供給のバランスを調整し、農業機械への過剰
投資を抑止しようというもので、安心して委託農業のできる兼業
農家と、受託農家の安定経営をめざしています。農作業の受委託
については農政課、普及所、農協へご相談下さい。

チューリップを一番多く作っている

○災害復旧費 三千八百九十万四
千円。うち離岸堤では一千五百十
三万円、漁港で七百四十七万一千
円、護岸堤で九百七十二万二千円
などの工事費を計上しました。
○公債費 一億二千三百二十九万

七千円。長期資金借入金金の元金や
利子の償還金です。
○予備費 職員給与の人勘アップ
などを見込んで四千九百五十万
二千円。

おります。ですから、労力の配
分という点からも早生、中生、
晩生といった具合に、いろいろ
の品種を植えているんです
チューリップが一番難しいのは
パイラスですか
○そうですね。やはり抜きさしな
らないようになりますからね
抜きさそないますと、五つか六
つぐらいに増えてゆくことにな
りますし、作物をつくるという
ことは非常に根気がいらいます
私は短気なほうでして、短気と
作物を結びつけるということは
大変なことなんです(笑い)
大根はもうかりますか
○パツとしませんね。こういうも
んでやめられんというところで
んばっていらんんですが、あの
大根という奴は、味がよいと割れ
ますし、割れりゃ売れなくなり
ます。チューリップとよく似て
いますね。実がはいれば割れて
格好が悪くなる。格好が悪けり
や等級が下がるといった具合に
(失笑)そこで生産者には、形
を導ぶために充実したうまいも
のをつくれないうという悩みが
あるんです

さて今後の目標は
○できれば田んぼを借りてでも二
町歩ぐらいつくりたいですね
それから地方がなくなってきた
いますので、地力の増強に努め
ようと考えています。チューリ
ップは前の年よりも一球でも多
く出荷することで、今年は二十
六、七万球の出荷を目標にして
います

結婚式は簡素に

新生活改善運動の実践を申し合わせる

最近の社会変動は著しく、特に高度消費経済から一転して資源保全にと国民の眼が注がれるところから、私達の生活の中のムダを見つつけ、それなりに有効的な利用度を考えねばならぬ時代になりました。

いま私達のまわりにはいろいろなムダや虚礼がないでしょうか。こうした現状にかんがみ、新生活改善運動を推進するために区長会長、婦人会長、青年団等による会合がもたれました。その席上いろいろ意見が出されましたが、先づ

勤労青少年ホーム

受講生募集



ムダを省こうと……

教室名	曜日	定員	受講料	開講時間
社交ダンス	毎週月曜日	30人	3か月 1,000円	19時～21時
料理	毎週木曜日	20人	1か月 800円	"
茶道	毎週金曜日	30人	3か月 1,000円	"
生花	"	20人	3か月 1,000円	"
着付	毎週土曜日	20人	3か月 1,000円	"
卓球	毎週金曜日	20人	3か月 600円	"
バドミントン	毎週木曜日	20人	3か月 600円	"

受講申込みは、ホーム(TEL 72-2788)か
社会教育課(TEL 72-1100)へ

程度にしましょう。

三、病気見舞の返しはやめましょう。

四、節句の鯉のぼりやおひなさまは、つとめて自粛しましょう。

五、地区により建前の返し(記念品等)をしているところがあるが、これは廃止しましょう。

住みよい地域社会の実現のためお互いに理解し、とりきめ事項を遵守しようではありませんか。



好評の生花教室

車検切れの車は

運行できません

自動車は、都道府県知事の行う検査を受け、かつ有効な検査証を受けたものでなければ運行できないことになっていますが、税金のがれと車検料を払わないで済ませようと、検査期限の切れた中古車を買って求める人が多くなってきました。

農道を走ったり、家の近くの荷物運搬に使うぐらいならナンバリーなしでもという安易な考えは

禁物です。無検査自動車で交通事故を起こした場合は保険金も出ませんので、田畑や家を売って補償金に充てねばなりません。

警察では、無検査自動車の運転には厳しい監視の目を光らせており、今後は取締を強化する方針です。(入善警察署)

四十九年中の

農地転用は 236 アール

農政課がこのほどまとめた、本町における四十九年中の農地の移動状況(許可分)は次のとおりです。

▽所有権移転 一六〇件
田 三、二八二アール
畑 三六アール
計 三、三一八アール

『犬の登録、注射』

近い場所で受けて下さい

月日	時間	実施場所
4月17日	9:30~11:00	入善町舟見支所前
	12:00~13:00	下今江公民館前
18日	9:00~10:30	飯野公民館前
	11:00~12:00	飯野漁協前
	13:00~14:00	横山公民館前
21日	9:30~11:00	新屋土地改良区前
	12:00~13:30	小摺戸土地改良区前
22日	9:00~14:00	入善町中央公民館前



- 1 登録手数料 300円
- 2 注射料 340円
- 3 注射済票
交付手数料 60円

庭園樹、果樹、花木、盆栽、観葉植物

苗木即売会

とき 4月5日
午前9時~午後3時30分
ところ 入善町中央公民館前広場

- ▽賃借権設定 八件
- 田 二〇〇アール
- ▼農地(田、畑)の転用 六三件
- (1)住宅用地 一一五アール
 - 農家住宅 三六アール
 - 一般個人住宅 七九アール
 - (2)工業用地 二四アール
 - (3)道路、水路用地 一アール
 - (4)その他 九六アール
 - 計 二三六アール

県議会議員選挙

投票は四月十三日

四月十三日には富山県議会議員選挙の投票が行われますが、その間の日程は次のとおりです。

- 四月一日 告示、不在者投票の開始
- 四月二日 立候補届出期限
- 四月七日 選挙公報及び入場券配布予定
- 四月九日 在宅投票による投票用紙等交付申請期限
- 四月十日 開票立会入届出期限
- 四月十二日 不在者投票最終日

四月十三日 投票日、開票
なお、この県議選の選挙権有資格者は、
・入善町に住所を有し、選挙当日



満二十歳以上の（昭和三十年四月十四日までに生まれた）者
・他の市町村から入善町へ転入してきた者については、三月十七日現在で、転入届出をした日から引続き三か月以上住所を有する（昭和五十年十二月十七日までに転入届けをした）者
・最近（三〜四か月以内）入善町から富山県内の他市町村へ転出した者で、その転出先の市町村で選挙人名簿に登録資格のない者は、その転出先の市町村長の証明により入善町で選挙ができます（不在投票も可）

わたしたちの郷土をより住みよくするために、よく見、よく聞いて、一人残らず投票しましょう。

このほど公職選挙法の一部が改正され、今度の統一地方選挙から在宅投票制度が復活します。これは従来の不在者投票とは異なり、家にいながら投票できるというもので、この制度の適用を受けることができるのは次のような人です。

- 一 身体障害者手帳をもっている者で
- (一)両下肢、体幹の障害の程度が一級又は二級の人
- (二)心臓、じん臓、呼吸器の障害で、一級又は三級の人
- (三)両下肢等の障害の程度が、前記の(一)(二)に該当することにつき、知事が書面により証明した人

重度身障者に

手続は今すぐ選管で



二 戦傷病者手帳の交付を受けている者で

(一)両下肢、体幹の障害の程度が恩給法別表第一号表の二の特別項症から第二項症までの人

✓知事が書面により証明した人
以上の要件の該当者のうち投票しようとする人は、法に基づく手続が必要になりますので、選挙管理委員会では、郵便投票証明書の交付申請（手帳等の提示必要、発行より四年間有効）等は告示前でもあらかじめ請求されるよう望んでいます。
また、投票用紙の請求は選挙期

子どもの集い

日時 3月27日
午後1時から
会場 中央公民館



童話人形劇ゲーム

主催 児ク連合会
入善地区公民館

舟見登記所は 3月30日で閉鎖に

富山地方法務局舟見出張所は、入善出張所及び黒部出張所に分離統廃合されて廃庁になります。このため、入善町舟見、野中地区の不動産（土地、建物）登記事務は、3月31日から富山地方法務局入善出張所において取扱います。



北電入善営業所

町職員採用試験合格者

- ▽一般事務 藤田義治（新屋）
- ▽保健婦 河村鈴子（新屋）
- ▽保母 伊多中美（下飯野）
- 小森容子（舟見）
- 松倉好美（入膳）
- 中田恵子（小杉）
- 水上英子（西中）
- 舟本美保子（西中）
- 岩山裕（青木）
- ▽消防士 広野淳（青木）
- ▽学校用務員 高浜 潔（入膳）
- ▽環境整備員 石田勝則（桐山）

訓練生募集……申込みは黒部高等技能学校（TEL五二一〇二五二一）

日本赤十字社の

趣旨に賛同を!!

特別社員を募集集中

日本赤十字社富山県支部は、人道、公平、中立、独立、奉仕、単一、世界性の七基本原則に従い、次のような事業を行っています。

(一)災害救護事業

地震、火災、風水害等の災害が発生し、関係機関から救護班の出動要請を受けた場合は直ちに出勤し、救護所を開設して医療救護にあたります。

(二)交通事故対策事業

県内の主要国道道に救急連絡所を設置し、交通事故による傷害者の救護や救急車への連絡等を行います。

(三)救急かばんの内容充実

各市町村に配置してあります救急かばんの医薬品等の充実をはかります。

(四)救急業務担当看護婦の養成

救急業務に従事する看護婦や医療施設の看護婦を確保するため、富山赤十字高等看護学校において

看護婦を養成しています。

(四)災害救助物資及び弔慰金の交付
火災、風水害等による被災者援護の一助として寝具、日用品等の救助物資を市町村を経て被災者に交付したり、災害による死亡者の遺族に弔慰金を贈ります。

(五)臨時救護
多数が集まる県内の著名な祭礼や公的行事、海水浴場等に、救護員を派遣して公衆の救護にあたります。

(六)血液事業
県民の深い理解とご協力によって献血事業を行い、医療機関の需要に応じられるよう、保存血液の確保に努めています。

(七)社会福祉事業
交通遺児に対して見舞品を贈ったり、盲人点字、競技大会、身障者スポーツ大会へ救護員を派遣して

います。

(八)巡回診察
市町村へ無料巡回診察を実施しています。

(九)講習会の開催
各市町村の担当職員に対し家庭看護法、救急法、水上安全法の講習会を実施しています。

以上のように、日赤では人間愛の精神から発する善意を結果して世の中の不幸な人々を助け、更に社会を一層住みよくするために幅広い事業を実施しており、広く社員を募集しております。

どうぞ日本赤十字社の趣旨にご賛同の上ご加入下さいますようお願いいたします。申込みの受付は、日

- (A) 金色有功章社員 会費二十万円 (本町の社員数 十三人)
- (B) 銀色有功章社員 会費 十万円 (本町の社員数 八十一人)
- (C) 金色特別社員 会費 三万円 (本町の社員数 二十九人)
- (D) 銀色特別社員 会費 一万円 (本町の社員数 二千六百五十人)

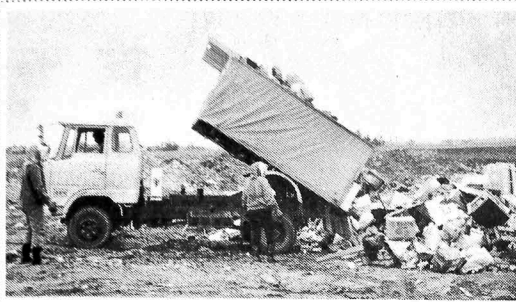

四月の不燃焼物収集

五月からは全町月二回収集に

- | | | | |
|-----|----------------|-----|--------------|
| 1日 | 舟見市街地、横山市街地、八幡 | 21日 | 飯野農村部B |
| 2日 | 入善市街地 | 22日 | 芦崎、吉原、新上野、上野 |
| 8日 | 芦崎、吉原、新上野、上野 | 23日 | 小摺戸全地区 |
| 9日 | 入善農村部 | 24日 | 新屋全地区 |
| 14日 | 上原農村部 | 25日 | 礪山全地区 |
| 15日 | 舟見市街地、横山市街地、八幡 | 28日 | 横山農村部 |
| 16日 | 入善市街地 | 30日 | 舟見農村部、野中全地区 |
| 17日 | 青木農村部 | | |
| 18日 | 飯野農村部A | | |
- なお、五月一日からは、不燃焼物の収集は全町にわたり月二回とするように計画しておりますので、次号広報紙をご覧下さい。



4月4日 保育所の入所式

ママあまりオシャレしないでね
ボクが主役なんだよ!

- 午前9時から 南部、西部、青木、小摺戸、横山
- 午前10時から 東部、上原、芦崎、新屋、礪山
- 午前11時から 吉原、飯野、舟見、野中

4月の保健行事

国民健康保険の被保険者証は
4月1日から新しくなります

○印のついている行事に出られる方は母子手帳をご持参下さい

行事名	対象者	実施日	受付時間	対象地区	実施会場	備考
○6か月児検診	S 49.10.1～49.10.31 までに生まれた者	14日	午後 1.30～2.30	全地区	健康センター	医師による検診
○1歳児検診	S 49.4.1～49.4.30 までに生まれた者	11日				
○3か月児検診及び股関節脱臼検診	S 49.12.27～50.1.23 までに生まれた者	24日				
○2歳児歯牙検診	S 48.4.1～48.4.30 までに生まれた者	25日				
○3歳児検診	S 46.11.1～46.11.30 までに生まれた者	23日				
離乳食実習指導	1歳児前後	28日				
○母親教室及び妊婦検診	妊婦全員	17日				
家族計画相談	希望者	12日	午前 9.00～11.30			
成人病検診	30歳～64歳	16日	午後 1.30～2.30			医師による検診
成人病相談	貧血検査、健康体操 20歳～60歳	2日				
老人保健相談	65歳以上の者	1日	午前 午後 9.30～3.00			
保健相談	乳幼児、妊婦、成人病者	7日	午後 1.30～2.30	舟見、野中	舟見支所	
機能回復訓練	脳卒中片マヒ者	1日	午前 午後 10.00～3.00	全地区	保健婦 ステーション	
		8日				
		22日				
○ツベルクリン反応検査	S 46.4.2～47.4.1 までに生まれた者	16日	午後 1.30～2.30	舟見、野中を除く全地区	健康センター	当日の朝家庭において必ず体温測定をしてきて下さい
○ツベルクリン反応判定、BCG接種	ツベルクリン反応陰性者	18日				

1月分国保医療費 52,003,596円 対前年同月比 125.37%
 (老人医療費 18,089,320円 34.78% 対前年同月比 132.84%)

ハシゴ診療が国保税のアップに

老人医療対象者 1,239人 1人当り 14,600円
 一般被保険者 9,764人 1人当り 3,473円

4月の当番医

6日 脇坂医院 ☎78-1360
 13日 野島医院 ☎78-1251
 20日 西町医院 ☎72-0127
 27日 田中医院 ☎72-0455
 29日 田村医院 ☎72-1812

当番医制度は医師会の自主的善意で行われています

診療時間 午前9時～午後5時