

入善西公園

No.221

発行 富山県入善町
編集責任者 企画財政課長 寺林次信
印刷 池原印刷所

人口	28,820 (+22)	28,696
男	13,648 (-2)	13,557
女	15,172 (±0)	15,139
世帯数	6,966 (+6)	6,923
()内は前月比		前年同月
3月1日現在住民登録		



入善西公園が完成

公園都市宣言以来9つ目の公園

- ……47年9月の公園都市宣言以来9つ目の公園として造成を急いでいた「入善西公園」が完成しました。

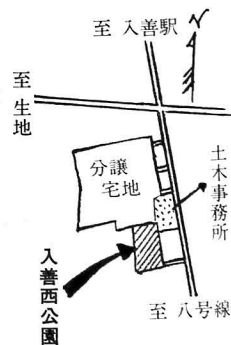

- ……上野分譲宅地に隣接した広さ 3,838㎡もあるこの西公園には、6基のベンチをはじめテーブルセット、水栓、照明灯、便所などが設備され、季節の草花を植込む花壇や藤棚、砂場もバランスよく配置されています。また、子供たちのための四連ブランコやスベリ台のほか、浅く水をはった徒渉池には、擬木で飛石やイカダ形をつくり、池の中を飛び渡れるように工夫されています。なお、この西公園の造成費は約 703万円です。

五十一年度予算決まる

四十・八％を建設事業に

…一般会計は三十一億二千七百十万円…

昭和五十一年度の入善町予算は三月議会で原案どおり可決されましたが、予算の編成にあたっては財源の見直しをする一方、経費の節約に徹しい目を向け、景気刺激のための建設事業に意欲的に取り組んでいます。しかし、乏しい財源の中での事業には限度があり、あくまでも計画健全財政をつらぬきながら、総合計画を柱としたきれいな町、ゆたかな町、生きがいのある町づくりに、効率的な配分をしております。では予算のあらましを簡単に説明しましょう。

(一般会計 歳入)

落ち込む町民税

伸びる固定資産税

○町税 歳入の二十二・三％を占め、五十年度の一割増の六億九千八百三十九万六千円。うち町民税は、前年より二百六十四万九千円少ない二億八千三百三十九万六千円。

固定資産税は新築家屋と評価替えなどによって、六千二百七十五万五千円の増収を見込み三億二千七百九十七万六千円。一様に年税額が引上げになる軽自動車税は二百

四十九万四千多い千六百一十二万二千円を見込んでいます。

○地方道路譲与税 五十一年度から市町村へ譲与されることになったもので千三百万円。

○自動車取得税交付金 五十年度より一千万円多い四千万円とみえています。

○地方交付税 普通交付税で七億七千二百六十万円、災害などの際

51年度予算の組立てと施策

将来像	生活基準	施策
きれいな町 (1,141,599千円)	安全性 保健性 快適性	防災 健康管理 生活環境の整備
ゆたかな町 (924,899千円)	便益性 生産性	交通網の整備 産業振興
生きがいのある町 (1,108,377千円)	安定性 創造性	社会福祉の充実 教育文化の向上
その他の行政費 (645,489千円)		

に交付される特別交付税を五千万円とみており、合せて八億二千二百六十万円。前年より千八百二十万円の増で、歳入全体の二十六・三％と大きなウェイトを占めております。

○交通安全対策特別交付金 前年と同額の百五十万円の増。

○分担金及び負担金 漁港建設事業分担金などで千二百六十五万円でみており、保育料の引上げによ

る保育所入所児童の保護者負担金などでは九千七百三十万円の増。農免農道整備や担手集団経営改善特別対策事業、非補助農道整備、広域農道整備、同関連農道整備、農村総合整備などの事業費負担金で八千二百七十二万二千円、道路舗装に伴う地元負担金で二百七十一万五千円、林道開設事業費負担金で五百四十万八千円、負担金合せて二億四千八百万円を計上していますが、これは前年より約六十％も伸びるもので、建設事業が多くなったことを裏付けています。

○使用料及び手数料 必要経費の高騰から引上げる使用料や手数料で、前年より三百三十四万六千円多い二千六百九十八万円を計上しました。

○国庫支出金 国が当然行わねばならない事業などに対する国からの支出金で、前年より約二割増の三億五千九百四十五万六千円。保育所や海岸保全、漁港建設、都市計画、道路、消防、学校教育、コミュニティ公民館、沢杉保存をはじめ、国民年金事務に対する委託金なども含んでいます。

○県負担金 町税、地方交付税について多く、歳入の十七％を占める五億三千八百八十六万四千円。福祉費負担金二千三百二十三万七千円、児童福祉費負担金千七百二十三万四千円、社会福祉補助金五百八十八万八千円、児童福祉費補助金二千四百八十三万三千円、農業構造改善事業や林道開設、海岸保全、漁港建設など農林水産業費補助金三億六千九百八十五万五千円、教育費補助金八百六十四万七千円、災害復

旧補助金五千四百四十八万二千円のほか、県民税徴収事務委託金の千三百三十万円の増が主なものです。

○財産収入 町有地の売払いや土地建物の貸付収入などで千七百三十七万円をみました。

○寄付金 くるまえば放流に対する寄付金で六万七千円。

○繰入金 七千万円をみておりますが、これは西中学校建設積立金の五千万円と、財政調整積立金二千万円の繰入金です。

○繰越金 五十年度からの繰越金は千五百万円とみました。

○諸収入 五千二百九万円ののうちわは中小商工業事業者や勤労者信用基金協会、労働金庫などへの融資子託金の貸付返還金、雑入金などです。

町債は昨年の

二・八五倍に

○町債 町が事業をするために国から認められた長期返済の借金です。今年是全国的な詰まり状態や国の指導もあって、昨年の二・八倍以上の二億五千三百三十万円の増をみました。主なものは上原保育所改築に二千万円、農村総合整備事業に四千七百万円、道路舗装に二千八百八十万円、臨時市町村道整備債五千二百万円、コミュニティ公民館建設に五千万円、災害復旧の千七百七十万円などで、財源対策債としては四千万円を計上してあります。

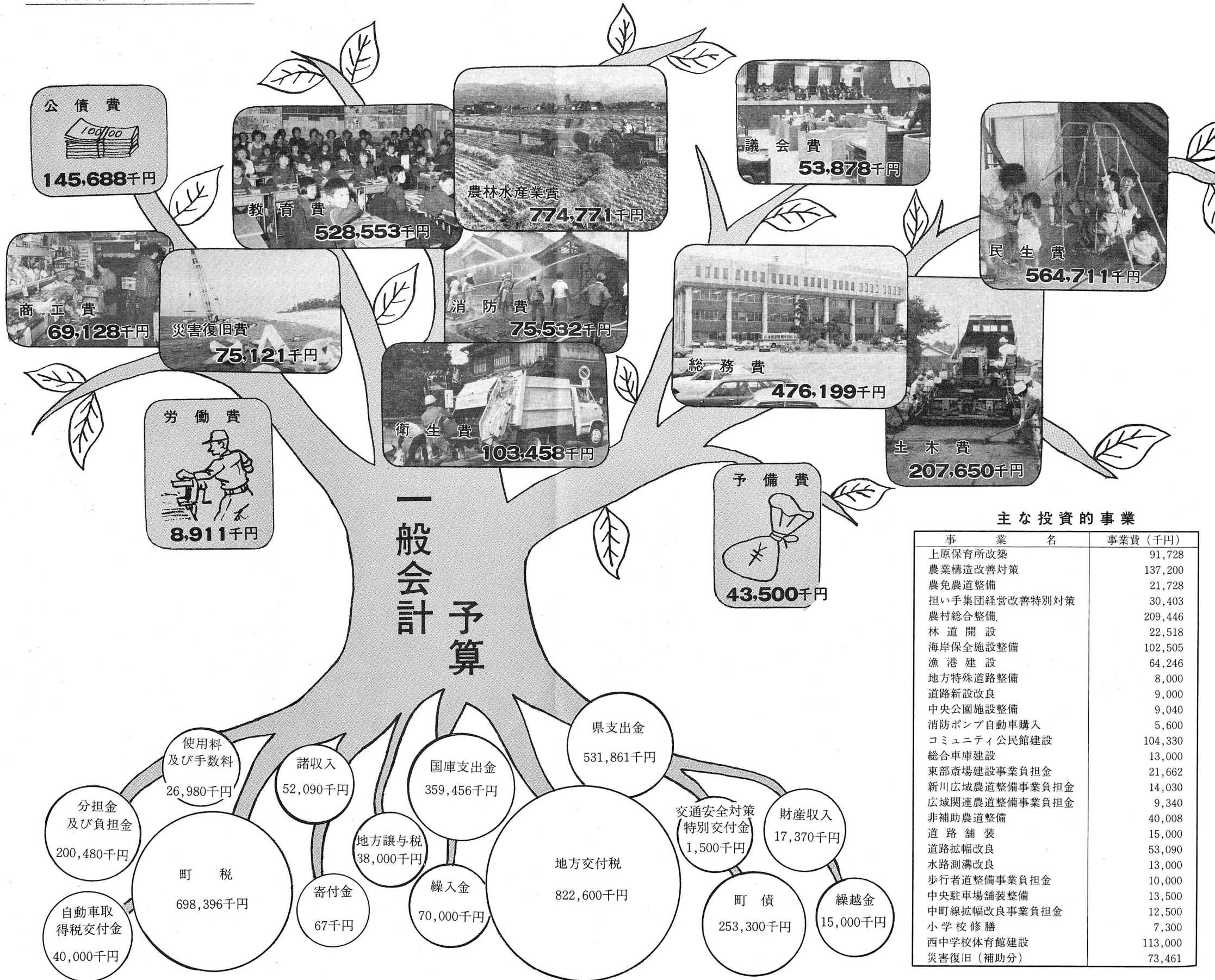

主な投資的事業

事業名 (Project Name)	事業費 (千円) (Project Cost)
上原保育所改築	91,728
農業構造改善対策	137,200
農免農道整備	21,728
担い手集団経営改善特別対策	30,403
農村総合整備	209,446
林道開設	22,518
海岸保全施設整備	102,505
漁港建設	64,246
地方特殊道路整備	8,000
道路新設改良	9,000
中央公園施設整備	9,040
消防ポンプ自動車購入	5,600
コミュニティ公民館建設	104,330
総合車庫建設	13,000
東部斎場建設事業負担金	21,662
新川広域農道整備事業負担金	14,030
広域関連農道整備事業負担金	9,340
非補助農道整備	40,008
道路舗装	15,000
道路拡幅改良	53,090
水路測溝改良	13,000
歩行者道整備事業負担金	10,000
中央駐車場舗装整備	13,500
中町線拡幅改良事業負担金	12,500
小学校修繕	7,300
西中学校体育館建設	113,000
災害復旧(補助分)	73,461

五十一年度予算の概要

(単位 千円%)

会計名	51年度予算額(A)	構成比	50年度予算額(B)	構成比	比較(A)-(B)	伸率(A)/(B)
一般会計	3,127,100	81.8	2,581,000	80.4	546,100	121.2
国民健康保険特別会計	637,100	16.7	554,800	17.3	82,300	114.8
簡易水道特別会計	10,376	0.3	7,690	0.2	2,686	134.9
武村福祉会館特別会計	15,550	0.4	11,560	0.3	3,990	134.5
育英奨学資金特別会計	2,550	0.1	1,980	0.1	570	128.8
土地取得特別会計	7,683	0.2	24,611	0.8	△ 16,928	31.2
分譲宅地特別会計	20,005	0.5	28,650	0.9	△ 8,645	69.8
合計	3,820,364	100.0	3,210,291	100.0	610,073	119.0

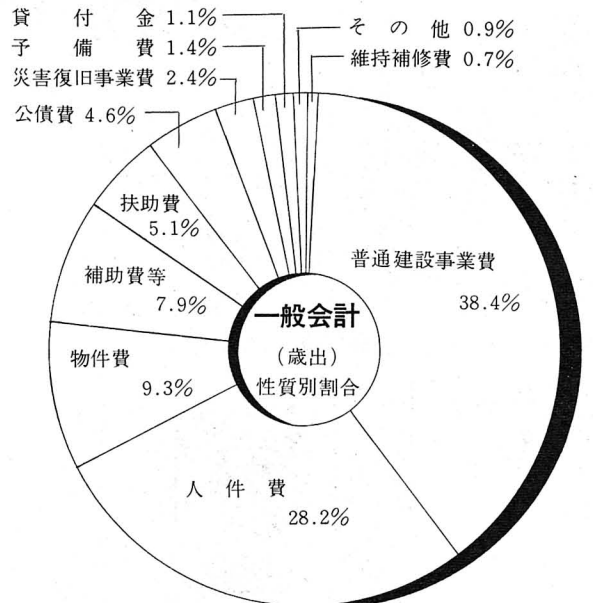

小学校は警備委託に

学校警備のより万全をはかるため、入善小学校を除く町内の九小
 学校を、五十一年度から警備を委託することにしました。
 この警備委託は総合ガードシステムによるもので、火災盗難の即
 時通報と被害の拡大防止が期待でき、万一の場合は補償され、経費
 も削減できます。現在の入善西中学校もこの方式で行なっています。

〈一般会計予算 歳出〉

コミュニティ公民館を 1億433万円で建設

上原保育所を改築 救急車、消防車も増車

▽議会費 議員二十二二人分の報酬
 や費用弁償、議会運営費等で三千
 九百八十九万円。事務局事務費に
 千三百九十八万八千円を計上し、
 議会広報は四回発行します。
 ▽総務費 歳出の十五・二%にあ
 たる四億七千六百九十九万九千
 前年の二十%増で、町三役や職員
 の給与、諸手当をはじめ、町有財
 産管理費、広域圏組合費、広報費
 自治振興費、町税賦課徴収費、戸
 籍及び住民登録関係費、衆議院議
 員選挙費、各種統計調査費、交通
 安全対策費など幅広く、投資的
 なものとしては、東部斎場建設に
 伴う負担金の二千九百七十三万円
 が目立ちます。

母子家庭児童の 医療費 $\frac{1}{3}$ を助成

▽民生費 社会
 福祉費を前年よ
 り二千五百六十
 六万五千円増や
 し、老人や心身
 障害者の福祉充
 実をはかります。
 また国民年金事
 務費や児童手当
 母子寮費のほか、
 保育所費として
 二億三千三百四
 万四千円、上原
 保育所改築費に
 は九千七百七十二万八千円を計上し
 ました。なお、町民税の所得割が
 かかっていない母子家庭の児童(二
 十五歳)の医療費については、
 個人負担の三分の一を助成しま
 す。
 国保特別会計への繰出金千六百
 万円や武村福祉会館への繰出金五

芦崎に離岸堤 農道整備もはかどります

▽農林水産業費 歳出予算の二
 十四・八%を占め、昨年より約
 九千万円多くなっています。農
 業構造改善や農業受委託組織、
 園芸特産振興、畜産振興、土地
 改良事業への補助金、広域農道
 や関連農道整備の負担金をはじめ
 め、農免農道整備事業費二千百
 七十二万八千円、農村総合整備
 モデル事業費二億九百四十四万
 六千円、林道開設事業費二千二
 百五十一万八千円、漁港海岸保

水資源調査に着手

▽衛生費 し尿処理費、結核検診
 委託料、健康センター費など、私
 たちの毎日の生活に直接関係のあ
 るものばかりで、従来の上水道調
 査は、黒部川水系の大きかりな水
 資源調査として、国、県、町が一
 体となって実施します。また、清
 掃業務に欠くことのできないゴミ
 収集車は、四トン車一台を更新し
 ます。
 ▽労働費 労働金庫への子託金五
 百万円、勤労者厚生活動補助金百
 二十万円などが主なものです。

小摺戸、野中小で 米飯給食を実施

米の需給事情と食事内容の多様
 化をはかる見地から、学校給食に
 米飯を取入れることがきまり、教
 育委員会が準備を進めています。
 五十一年度では、小摺戸、野中
 両小学校(児童数百八十四名)で
 試みますが、回数は一週間に二回
 とし、他の日は従来どおりパン食

とする予定です。
 米飯給食に必要な設備費は、二
 校で五十万円を見積っており、炊
 飯器、食かん、食器、米びつ等の
 器具や設備には、国から二分の一
 の補助金がつきます。なお、米は
 消費者米価より三十五パーセント
 も割安になります。



柚木消防団長に

藍綬褒章

昭和二十六年に入善町消防団
 長に就任以来二十五年間、消防
 施設の強化や団員の消防教養訓
 練に力をいれると共に、消防の
 志気高揚にとラッパ隊を創設す
 るなど、消防分野に多大の功績
 があつた柚木栄吉団長は、この
 ほど藍綬褒章を受けられました。

道路整備に 集中投資

▽土木費 昨年より八千二百万円
 近くも増額し、君島門山寺線の新

議員定数を 2人減らし22人に

三月議会最終日に、議員提
 案された「町議会議員の定数
 減に関する条例」は、賛成二
 十、反対一で可決され、議員
 定数は二十二となりまし

設、漁港へ通ずる西部七号線の舗
 装、その他町道の拡幅改良舗装に
 集中投資します。また、引続き中
 町線の改良工事に負担金を出し、
 中央駐車場を舗装整備する一方、
 中央(運動)公園、河川敷公園な
 ども整備します。
 ▽消防費 救急自動車、消防ポン
 プ自動車、小型動力ポンプ各一台
 を購入し、万に備えます。
 ▽教育費 小中学校の管理費及び
 教育振興費、西中学校体育館建設
 費(継続分)などや社会教育館振興
 費、公民館費、図書館費、勤労青
 少年ホーム費、社会体育関係費を
 みていますが、南部コミュニティ
 公民館は一億四百三十三万円を投
 じて建設します。
 ▽災害復旧費 農業用施設災害復
 旧に三千四百八十六万九千円、消
 波工災害復旧に三千八百五十九万
 二千円とみています。
 ▽公債費 元金償還が五千六百三
 十三万七千円、利子が八千九百二
 十五万円です。
 ▽予備費 四千三百五十万円を計
 上しました。

(三月十六日 新屋で)



火の元に注意を

春は火災のシーズン

フラワーセンターの
観賞用温室もできる

花木の供給センターとして、農村総合整備モデル事業で進めていた、フラワーセンター50年度工事が完成した。4月から一部植栽を試みるほか、周囲の整備も行なわれる。

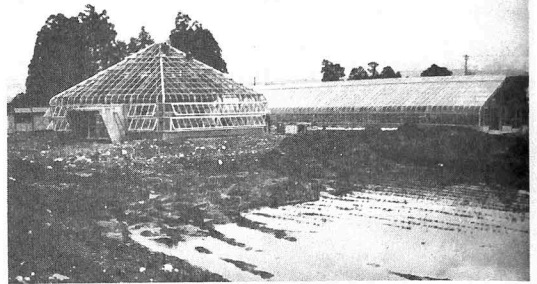

左の六角形の建物は観賞用温室、右は植栽用温室
し尿くみ取り料
18ℓ当り10円引上げ

四月一日から、し尿のくみ取り料を次のとおり引き上げます。
十八ℓ当り 四十五円
百八十ℓ当り 四百五十円

くみ取りを希望する方は、あらかじめ、くみ取り量相当分の衛生券を買いて、町の委託業者の黒東衛生(電話七二局二八二二番)へ申し込んで下さい。
手持ちの旧料金衛生券は、差額金を払えば新料金券と交換できますので、環境課へおいで下さい。
なお、衛生券は次の所で販売して

おります。
入善町農協上原、青木、飯野、小摺戸、新屋、礪山、横山、野中の各支所 飯野漁業協同組合 吉原漁業協同組合 上田靴店(入善中町) 米沢力松(入善東町) 木曾商店(入善中学校前) 竹内履物店(入善西町) 板川商店(入善町農協中部給油所前) 役場出納室 役場舟見支所



こんにちは
あなたが
主役です

入善町民になる
堂本 宗利さん (36歳)

青島分譲宅地を購入し、今年住宅を新築した堂本宗利さん。東砺波郡上平村の出身で、黒部市に住む泊高校の音楽教師である。
(三月十六日インタビュー)

・入善に住むことの決め手になったのは何ですか。
○大学卒業後、初めて勤めたのが入善高校なんです。半年ぐらい富山から通いましたが、入善で七年間下宿させていただきました。結婚する時に家をさがしたのですが見つからず、黒部の方で落ち着いたのです。でも、こ

ちらには知った方も多かったものだから……
・入善に来られた当時とは、随分様子も変わったでしょう。
○黒部へ行って六年になりますけど、この街の中を通るたびに変わっているでしょう。最近はとくに生き生きしていると思っています。
・あなたの買われた青島分譲宅地は、三つ目の分譲地なんですか、単価などについての感想は……
○単価については、今時としては非常に安くしていただいたと思います。もともと、そうでなかったら、僕等などは手も出ませんよ。(笑い)
・いま家を建てておられるそうですね。
○もう、今度の連休に引越すことにしています。
・何坪ぐらいの家を建てられたのですか。
○二階合せて五十坪ほどです。
・大きな家ですね。上平の家も大きいのでしょうか。
○いや、僕の家は終戦後のドサクサだったので、バラック建だったのでです。
・材木にしろ、工賃にしろ高いですから、だいぶがかったでしょう。坪当りいくらぐらいで……
○どのぐらいになりましたか。(笑い) 大借金なもので……二十何万円かかったのではないのでしょうか。
・間取りは誰の発案ですか。
○設計士に僕が相談して大体をきめました。

・奥さんもお勤めでしたら、お母さんは貴重な存在ですね。さうです。安心して家を空けられます。
・子供さんは何人ですか。
○三人います。長女は四月から入善小学校に入れさせていたでことにしています。
・将来は教師にされますか。
○まだ全然決めていません。(笑い)
・お忙しいところをありがとうございます。
……

昭和51年度勤労青少年ホーム
教養教室第一期
(4月〜6月) 生募集

教室名	開講日	時間	定員	受講料
社交ダンス	毎週月	19~21	30	3ヶ月 1,000円
料理	木	〃	20	1ヶ月 1,000円
茶道	金	〃	30	3ヶ月 1,000円
生花	木	〃	20	3ヶ月 1,000円
着物着付	土	〃	20	3ヶ月 1,000円
バドミントン	木	〃	20	3ヶ月 1,000円

申し込みは勤労青少年ホームまで
(電話七二二七八八)
電話申し込みも可
ただいま受付中

江田島に鍛える

—青年リーダー研修—



協調の精神を養うカッター練習

青年学級リーダーの養成を目的とした研修会は、去る二月二十五日から五泊六日の日程で、国立江田島青年の家において実施され、町内の青年学級から三十三名の若者が参加しました。

瀬戸内海のすばらしい環境の中で、規律正しい共同生活をしながら、新年度の学級の進め方についての講義や討議、カッター練習、サイクリング実習、レクリエーション、スポーツ等の野外活動の研修に励み、リーダーとしての資質向上に大きな成果をあげて参りました。

行動開始は十分前で、五分前には集合完了といった青年の家の規律正しい共同生活は、私たち若者にとっては新鮮そのものであり、見学先の教育参考館(旧海軍兵学

校)では、戦前の若者たちの遺書に接して、我々一同、一樣に深い感動につつまれたことは、今回の大きな収穫でした。

私たちは、この研修で得た感動や感激を大切にするとともに、一人でも多くの友達にこれを分け与えようと思います。

(研修生代表 五十里保男)

五十一年度

学級生募集

申し込みは各地区公民館又は各地区青年団へ

今すぐにご

継続医療の申請を

申請を

会社等勤務先の健康保険は、一年以上加入していきますと、同じ病気の場合は五年間保険が使え、退職前に治療を受けていたときは、退職した後でも引き続きその保険で治療を受けることができます。

しかし、継続療養を知らないで国民健康保険で治療を受ける方がいます。このような場合には、医療費を返納していただく場合もあります。退職者本人の場合、三割の自己負担金を支払うこととなります。

資格のある方は、大至急、勤務先の方で手続きして下さい。なお

くわしいことは環境課国民健康保険係(電話七二局一〇〇番内線三三番)へ問い合わせ下さい。

政治活動への寄付

寄付金控除の

対象に

政治資金規正法の一部を改正する法律は、去る一月一日から施行されましたが、今回の改正では、個人が政治活動に関する寄付をした場合に、一定の要件に該当するものについて、所得税の優遇措置が受けられることになりました。その内容や手続きは次のとおりです。

▽所得控除の対象

所得税の課税所得金額の計算の際に、特定寄付金として寄付金控除の対象になります。

▽寄付金控除の計算

その年中に支出した特定寄付金の合計額から一万円を差引いた額(ただし、特定寄付金合計額が、その人の各種所得の合計額の百分の二十五の金額を超える場合は、百分の二十五の金額)なお、政治活動に関する寄付以外の特定寄付金がある場合は、これらの特定寄付金の合計額について、この百分の二十五の限度が適用されます。

▽寄付金控除を受けようとする場合は、確定申告をしなければなりません。

くわしいことは入善町選挙管理委員会へ問い合わせ下さい。

郷土の歴史と文化を探る

51年度の婦人学級生募集

価値ある文化財が数多く残されている入善町に住みながら、私達はそれをどこまで知っているでしょうか……

このような問いかけから、学びの必要感と愛護する意識、感心を持つ層を広めていこうと、今年度も、郷土の歴史や文化について楽しく学べるプログラムをつくりました。ぜひ多くの方に、郷土の素

晴らしさを見直していただくと思います。

婦人の方ならどなたでも参加できますので、四月末日までに中央公民館(電話七二局〇一三三番)へ申し込んで下さい。なお、この

学級は、毎月の第一水曜日の午後一時から四時まで、中央公民館で開設します。(開級式は五月十九日の予定)

◎歴史のいろは

(1)わが町のあゆみ

(2)農村の生活、明治からの変遷

(3)文学と入善

(4)ふるさとの伝説、民話

◎郷土の自然

史跡文化財の探訪(野外学習)

黒部川扇状地の地理、歴史的探訪(野外学習)

◎自然と環境

入善と泊のつながり

◎郷土の工業

生活と生産の場が共存できる豊かな町、産業発展(工場見学)

◎郷土と宗教

仏教の発展と入善

好評の

お買得デー

安い分だけ余計に買った主婦も

消費者保護の立場から、町が関係業者に協力を求めて実施された三月のお買得デーは、通常小売価格の約二割（青果物は一割五分）引きとなったことから、消費者の間では大変好評のようで、約三十名の消費者へ電話でインタビューした結果は次のとおりです

○お買得デーの実施について知っていますかー ほとんどの方が知っていますと答えています。
○何で知りましたかー 七割までが広報にゆうぜんで知ったと答え、他の人はチラシ、新聞、テレビ及び友達から聞いたといっています。

○お買得デーについてどう思いますかー 一様に大変良いことで歓迎している。しかし、お買得品の質の低下がないよう望む声が多く出されています。また、鮮魚については値動きが激しいため、実際にはどの程度値引きされているか不明確だから、これからは監視の徹底を望むとの声もありました。

○当日、買物に出かけましたかー ほとんどが出かけたと答えています。

○安いと思いましたがー 全員が

安いと答えており、その分だけ余計に買い込んでしまったとの答えもありました。

＜四月のお買得品＞

- 鮮魚関係 — 三月と同様二割引
- 青果物関係 — 豆腐、玉うどん及び青果物三点については、お買得品を店頭に表示 — 一割五分引
- 精肉関係 — 第一土、日曜日は三枚肉、若どり、特上ハムを、第三土、日曜日はヒキ肉、豚中肉、中ハムを、いづれも二割引

＜四月のお買得デー＞

- 三日（土） 四日（日）
- 十七日（土） 十八日（日）

＜各種組合の参加＞

- ▼ 食品三品（青果物、鮮魚、精肉）に続けと、他の組合や商店街も、当日は協力加盟店として値引き、サービスをすることにしました。
- ▼ 家具組合 全商品一割三割引
- ▼ 衣料品組合 店頭にお買得品を表示

▼ 自転車組合 当日は無料点検等 ※うどん（玉うどん）の卸売業者にも、当日の卸売価格を値引するよう要請したところ、一割引きで小売業者に卸すことが約束されています。

品質低下に 監視の目を

このお買得デー実施にあたり、加盟店が実際に今後も値引きして販売するかどうかについての監視や、値引きのための品質低下に対する監視は、町としては消費者の立場にたって行ないませんが、お気付きの点は住民課住民係（電話72局1100番内線22番）へ連絡下さい。

＜お買得デー＞

参加加盟店

当日、加盟店である旨の「のぼり」が立ちます。また、食品三品以外の協力加盟店にも「のぼり」が立ちます。

- 鮮魚関係 愛場鮮魚店、泉鮮魚店、柴垣鮮魚店、藤田鮮魚店、八幡屋鮮魚店、紺田（長）鮮魚店、クミアイマーケット鮮魚部、紺田鮮魚店、中野鮮魚店、上原鮮魚店、能登鮮魚店、扇原スーパー西店鮮魚部、扇原スーパー東店鮮魚部、東洋紡入善生協、上田スーパー鮮魚部（以上入膳） 横田鮮魚店、芦崎鮮魚店（以上上野） 柏原鮮魚店（吉原） 芦崎鮮魚店（青木） 板沢鮮魚店（横山） 山田鮮魚店（八幡） 井田源七商店（東狐） 野坂鮮魚店（下飯野） 高倉鮮魚店（下飯野新） 佐原鮮魚店、山崎鮮魚店、大西鮮魚店、岡島清鮮魚店、岡島鮮魚店、清田鮮魚店、島倉鮮魚店（以上芦崎） 五十島ストア（道古） 魚谷鮮魚店（新屋） 魚徳、小杉鮮魚店、西尾鮮魚店（以上舟見）

- 精肉関係 泊精肉店、ふじた精肉店、今川精肉店、松本精肉店、上田スーパー精肉部、東洋紡入善生協（以上入膳） 米田精肉店（芦崎） 藤塚精肉店（舟見）

- 青果物関係 クミアイマーケット、扇原スーパー（東、西店）、広幡スーパー、上田スーパー、辻田食料品店、道原食料品店、東洋紡入善生協、三日月食料品店、広沢商店、五十里食料品店、中野食料品店、竹島食料品店、めぐみ屋中野商店、後藤商店（以上入膳） 村上商店、浜西商店、中田商店（以上吉原） 川原商店（上野） 松原商店、木田商店（以上青木） 池原商店（棚山） 大田商店（棚山新） 辻田商店（八幡） 藤田商店、西田商店（以上春日） 野坂商店、広田商店（以上東狐） 米島商店、向田商店（以上下飯野新） 塚田商店（下飯野） 岡田青果店、山下青果店（以上芦崎） 寺崎スーパー（新屋） 山本スーパー、轟商店、高村青果店、新田八百屋、かどや食料品店（以上舟見） 川瀬商店（野中）



中核農家を認定

193戸の

資金の借入れなど 優先的に

本町の農業を担う中核的農業経営者と生産組織経営体を育成することを目的に、百九十三戸の中核農家を認定し、去る三月八日、庁舎大会議室において、柚木町長から認定証と表札を交付しました。これら中核農家の認定は県内最初のものであり、選定にあたっては、地域の農業リーダーとして、現に農業に専従している六十歳未満の経営主や農業後継者を有する者、生産組織経営体の代表者などのうちから、農業経営規模が一定水準以上の者および地域農業の発展に貢献の高い者、社会的信頼の

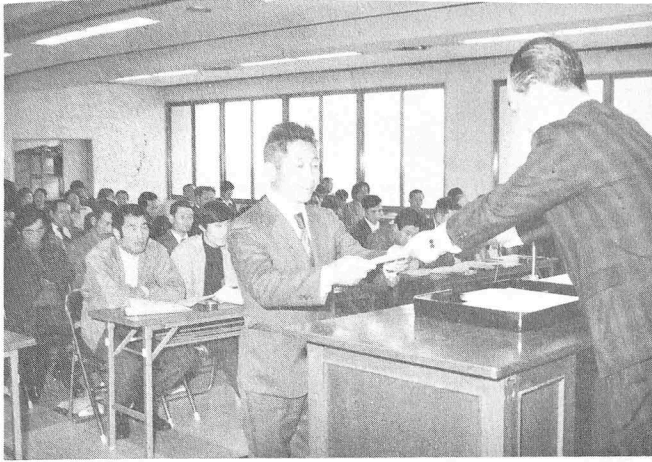

認定証の交付式(三月八日)

高い者で積極的に農業を営むことのできる者を条件としています。中核農家に認定されますと、農業制度資金を優先借入れできるほか、町農業委員会の行なう農用地の移動あつせん、県農地開発公社等からの農用地の払い下げや借入れ、農作業受託施設設備に対する導入資金の利子補給なども、優先的な措置を受けることができるようになります。今度、入善町中核農家として認定された方は、次の百九十三名です。

- ▽入善地区 中野文次 上田光一 五十里清元 上田輝雄 米沢義孝 五十里隆章 五十里憲二 五十里克良
- ▽上原地区 池田栄造 中川敬周 西村保 柳平憲二 川端義博 宝泉兵一 板川啓三 金田利一 金田啓八 金沢嘉一 東原宝一 松田俊夫 板川忠雄 目沢庄蔵 上原長松 柳平弘 上原仙松 村田三郎 市岡幸治 広多継朗 中瀬仁三松 泉幸義 広岡彦三 福島幸雄 中瀬博志 道又光雄 板川安二 村田邦夫 上原与三次
- ▽青木地区 泉武雄 西川正一 木本康昌 笹原義光 高沢松枝 杉沢欣司 杉原一雄 本田保 杉原勝吉 高沢満 杉沢孝 内沢信好 西野龍男 杉沢啓作 野沢勉 野沢喜一 本田正 西川信吉 川原喜義 川原真耕
- ▽飯野地区 細田勝蔵 大井武成 野坂孝一 長田隆一 沼田菊平 岩田嘉頭 塚田基作 伊多政太郎 広瀬一雄 飛島弘 竹島晃 笹島

- 孝夫 島瀬一之 竹田行雄 竹島助寿 島瀬己吉 竹島昇 島瀬宗信 島瀬新作 嶋田久之 南保陽一 島田藤一 上島猛 本多宗太郎 本多義光 滝本貞乃 飯田義雄 飯田信一 大野松良 島先良二 島先守次 島先房吉 屋木忠義 屋木正作 島先明一 嶋田勲 塚田庄作 高見均 野坂宗男 塚田英松 竹田市義
- ▽小摺戸地区 井林耕栄 長谷川典義 松岡文雄 小林与三雄 松原広義 舟根政義 松原政雄 小林忠 小路隆 永井康昌 秋元信隆 小路正一
- ▽新屋地区 谷田虎松 新田春尾 米田初一 早川盛義 寺崎信義 稲村栄勝 稲村清 鍋島武義 鍋島輝雄 市森安義 腰本義宣 林武雄 永井信義 小林隆行 米山誠一 鬼原隆志 中易清 米田常雄 白又正司 浦滝俊雄 藤田隆正 水野博公 後藤義秋 島尻重信 長谷孝郎
- ▽網山地区 西島清 松田誠一 長島文次 新村勝利 島守佳 西島助正 島庄太 坂東良雄 青木

- 善治 池原金与志 松田潔 中島光明 青木長次 青木栄二 扇原弘 吉田静雄 中田俊雄 林隆治 久保清松 谷口伊佐穂 大田稔 大田幸由 青木堅作 長島庄一郎 中川良平 谷口一男 君島京二
- ▽横山地区 紺田与次 野野由則 神子沢幸晴 草登 米田竹三 広川明範 草義一郎 板沢忠義 真岩善夫 池原清一 吉原信行 池原正夫 池原正晴 池原幸盛 池原庄作 池原嘉治 吉原裕計 吉原準一 西田憲治 永山修治
- ▽舟見地区 小森憲治 東瀬繁作 山本外輝雄 南保順孝 羽黒稔
- ▽野中地区 稲村重利 田中弘 小松啓一 百石晋助 酒井良喜

きびしい予約限度数量

前年より二・五三%の減

このほど、県から内示のあった本町の五十一年産米事前売渡申込限度数量は、うるち米が三十一万千八百七十七俵(昨年三十一万七千八百六十二俵)、もち米は一万六千八百八十三俵(昨年一万四千四百四十一俵)、合計三十二万二千八百七十七

俵となっています。

これは前年より二・五三%減少するわけで、転作目標面積の配分内示の七三・四ヘクタールや昨年の大豊作を背景として、かなりきびしい予約限度数量となっています。

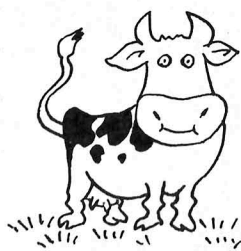

芦崎に新鋭消防ポンプ



井田 小よすさん



井田 嘉之作さん

井田 嘉之作さんが寄付
井田 小よす

人家の密集する芦崎は、一度火災が発生すれば大火につながる危険性があるために、初期消火の徹底をと、消防ポンプ自動車に部活の中心部に配備されていますが、近年とくに老朽化が目立ち、地元

二人の寄付で芦崎に配備された消防ポンプ自動車



民から不安の声が聞かれており、また、そこで地元井田嘉之作さんと井田小よすさん(共に船主から二百二十五万円ずつ出し合い、消防ポンプ自動車を購入して町へ寄付したいという申し出があり、町ではありがたくこの寄付を受けることになりました。今度寄付のあった消防ポンプ自動車は、ニッサンパトロール四輪駆動車に、A二級BDI型ポンプを積載しており、毎分二千七百リットルの放水能力をもつ最新鋭の消防車です。「大は小を兼ねる」ことわざが反対という消防の世界では、小まわりの効く放水能力の優れた消

防ポンプ自動車の開発が進められており、道路の狭い芦崎地区にとっては、この新鋭車の配備が大きな安心感をもたらしたようです。博洋号と命名されたこの消防ポンプ自動車には、三本入りホース背負器二個や二十リットル入り化学消火原液二缶などを搭載しており、初期消火に威力を発揮しそうです。

生活の中に

緑のうるおいを

四月二十日から緑化運動週間

- 四月二十日 家庭緑の日
- 知事街頭苗木配布、各家庭記念植樹の日
- 四月二十一日 職場緑の日
- 職場の緑化、情操の涵養、保健運動能力の増進
- 四月二十二日 街の緑の日
- 公園、広場、境内の緑化、山に對する感謝、公害防止
- 四月二十三日 山の緑の日
- 森林愛護思想の普及高揚、森林資源の培養、林野植樹の手入れ
- 四月二十四日 学校緑の日
- 校庭の美化、学校林の造成、記

- 念樹の愛護手入れ
- 四月二十五日 緑愛育の日
- 樹木の撫育、森林火災防止の徹底、樹苗の愛育、森林病虫害の駆除、野生鳥獣の愛育
- 四月二十六日 大会記念植樹の日
- 全県下の家庭、職場において、一斉に大会記念植樹を行なう
- 二十七日庁舎前で
- 知事、町長が
- ツツジを無料配布
- 緑化運動週間の四月二十日午後二時四十五分頃から、中田県知事や柚木町長、各関係者が本町庁舎前広場で、ツツジ苗千五百本を無料配布します。多くの方のおいでをお待ちしています。

春の全国交通安全運動

- 4月6日～15日
- 運動の重点
- 歩行者、特にこどもの事故防止
 - 自転車利用者の事故防止
 - シートベルト着用推進

桜苗木等寄付者

- (敬称省略)
- 柴垣久光(入膳) 竹内道夫(入膳)
 - 広川義雄(入膳) 吉田昭好(門山)
 - (以上桜苗木を運動公園へ植樹)
 - 杉沢信義(目川) 八重桜三メートルもの六本、モミジ四メートルもの一本、庭石二・五トン一個
 - (西公園へ)

ご芳志に感謝します
花と緑の銀行

3月27日
午前9時～午後3時30分
中央公民館前

苗
木
即
売
会

庭園樹
果樹苗、花木
盆栽、観葉植物

4月の不燃焼物収集

地区	収集日
入善	1日 15日
上原	13日 27日
青木	2日 16日
(鉄道上)	7日 21日
飯野(鉄道下)	14日 28日
小摺戸	13日 27日
新屋	5日 19日
們山	9日 23日
横山	8日 22日
舟見	6日 20日
野中	9日 23日



入善中町の飲食店「ひとみ」の名をとって命名されたこの野球クラブは、結成以来八年目を迎えたが、メンバーはかわっているものの、実に長続きのするチームだ。もともと、スポーツにかけては目がないといわれるくらい運動好きなきな杉田与作さん(四十六歳)が



グループ紹介⑨

「若い人達のグループとして何かやれば」ともちかけられ、野球チームを結成したんです。身体が財産ですし、自分自身も若い人の付き合いで若返らせてもらっていますよ。たいしたことでもありませんが、喜んでやってくれる姿を見ますと、やりがいを感じるものです。」と謙虚に語る杉田さんであるが、ユニホーム、練習時の差入れ、反省会費用と、その経費は相当な額にのぼるとみた。

またこの「ひとみクラブ」にはOBグループもあって、慰安会や旅行等も行なっており、それぞれの職場での喜びや悩みを語る場にするなど、ユニークなクラブとして活動している。

昨年は、一回戦を全部白星で飾って八勝三敗。軟式Bクラスで優勝して県大会へ出場するのが今年の目標と、すでに練習を開始している。

「若い人達のグループとして何かやれば」ともちかけられ、野球チームを結成したんです。身体が財産ですし、自分自身も若い人の付き合いで若返らせてもらっていますよ。たいしたことでもありませんが、喜んでやってくれる姿を見ますと、やりがいを感じるものです。」と謙虚に語る杉田さんであるが、ユニホーム、練習時の差入れ、反省会費用と、その経費は相当な額にのぼるとみた。

オーナーだけに、若い選手もやりがいを感じるのだろうか。現在はクラブ員十四名で会社員、板金工、国鉄マンとバラエティに富み、監督の中田国悦さんも板金職人である。

十数人を

検挙

河川などへの不法投棄で

最近、公害の苦情や通報の中では、河川や海岸に家庭の不用品、工場、事業所の産業廃棄物、土建業者の現場の不用残土等を不法投棄するというものが目立っています。

五十年程度だけでも十数人が、廃棄物処理違反等で検挙され、不法投棄者に対しては、捨てた物を回収させると同時に、悪質な者に対しては警察に告発しています。

河川や海岸は日増しに汚れてきており、町でもこのPRに力を入れておりますが、何といても住民一人ひとりの、捨てない、捨てさせない、という認識と協力が必要で、かかる行為者を発見した場合は、すぐに環境課へご連絡下さい。

また、公害特定施設を有する事業所においては、日常の保守点検と維持管理に万全を期し、水質汚濁等のないよう、管理の徹底を期して下さい。

犬の登録と注射

近い場所で受けて下さい

月日	時間	実施場所	登録手数料
4.16	9.30~11.00	入善町舟見支所前	300円
	12.00~13.00	下今江公民館前	
	19	9.00~10.30	
19	11.00~12.00	元飯野漁業協同組合前	440円
	13.00~14.00	横山公民館前	
20	9.30~11.00	新屋土地改良区事務所前	注射済票
	12.00~13.30	小摺戸中央公民館前	
21	9.00~14.00	入善町中央公民館前	60円

黒部川をきれいに

4月は河川美化月間

河川愛護モニターのみなさん

野寺 清(浦山新) 松島幹雄(福島)
竹内昭男(板屋) 広瀬義孝(高畠)

建設省

中小企業

近代化資金

申し込みは十五日まで

中小企業者に設備資金として貸付される、中小企業近代化資金の申し込み期日が近づきました。

・貸付金額 十万円〜八百万円
・利率 無利子
・返済期間 一年据置四年均等年賦(公害防止設備は十二年)

・申し込み 第一回 四月一日から十五日まで
・受付け 入善町商工水産課

犬を正しく飼いましょう!

★飼主のつとめ

1. 登録(毎年1回)、狂犬病予防注射(毎年春・秋2回)
2. 人に迷惑をかけないようにつないで飼いましょう。
3. 登録済マーク(Ⓢ)は、目につきやすい所にはり、訪問者にしらせましょう。
4. かんだときは、保健所に届けましょう。
5. 犬が死亡等により居なくなった場合は、町の犬の登録係まで届けましょう。
6. ふんの始末は飼い主がしましょう。
7. 近所で新しく犬を飼われた人に一声注射日程をしらせましょう。

絵本が育てます

読書好きなき子に

図書館には、就学前の子供達が喜ぶ絵本がいっぱいあります。絵本は、それぞれの年齢に応じた文と絵の割合がとても重要な要素ですが、幼い子はどうしても新しい場面を期待して、つきからつきとページをめくりません。したがって長い文のところでは、絵と文が一致しなくなることが多く、子供はすぐに興味を失ってしまいがちです。親はそのような絵本を子供に読ませようとしたり、読んで聞かせようとしても、結局は子供がいやがるだけです。できるだけ一場面に対する文の量が少なく、話しについていく子供の心の動きと、場面の变化のペースが丁度合う本を選んでやりたいものです。

そうすれば、きっと本好きなき子

〔新着図書〕

（児童図書）
アルプスの少女・若草物語・三色すみれ・家なき少女・愛の妖精・少女コゼット・足ながおじさん・ローズの季節・愛の一家・赤毛のアン・車輪の下・愛の四少女・名犬ラッシー・美しいポリー・風の中のポリー・ローズの幸福・枯れ葉・町からきた少女・ライラックの木かげ・少女記者ベギー・春の調べ・果樹園物語・オルコット物語・愛と悲しみ・家なき子（一般図書）
水泳指導教本 日本水泳連盟

お母さんあまりオシャレしないでね。ボクが主役なんだから



会服着用申し合せを実行する母親（西中卒業式で）

式所入所 4月7日
式入学小 4月6日
式入学中 4月7日

一休 水 上 池 使えない日本語 放送批評懇会 日本人は今何をすべきか 坂本二郎

朝日現代用語事典 朝日新聞社
小中学生の工作事典 木村政夫
親と子の越中歴史物語 橋本俊正
一〇〇万人の空手 大山倍達
富山県写真帖 富山県
身体運動の生理学 猪飼道夫
犬種の紹介と新しい飼育 大野淳一

剣岳をどう登るか 佐伯邦夫
日本人の体力標準値 都立大学
原色花の病害虫 上住泰
富山県終戦処理史 富山県

住所、国保、年金の異動の届出は速やかに

住民課の窓口では、住所、選挙権、国民年金、国民健康保険など町民のみなさんの権利義務の基本となる記録事務（住民基本台帳事務）を行なっており、老人福祉、児童福祉、義務教育、住民検診、その他あらゆる行政事務を的確に処理するための基本として利用しています。

町民のみなさんに、公正で、行きとどいたサービスを行なうためには、まずその記録が常に正しく整備されなければなりません。このためにも、みなさんの家庭に異動があったときは、すみやかな届出が必要になります。

とくに三、四月は異動の多い月

です。就職や退職、転勤等によって他市町村から転入したり他市町村へ転出する場合、あるいは入学や進学などのために遠隔地で寮に入ったり下宿する場合の住所の異動や、就職や退職などにより、国民年金や国民健康保険に加入している資格を喪失または取得した場合など、異動があった場合はもれなくすみやかに、住民課窓口で届出して下さい。なお、届出には印鑑や書類が必要な場合もありますので、わからない方はあらかじめ電話で確かめて下さい。電話は七二局一〇〇番内線二一番です。

おめでた

(出生)



住所	保護者	続柄	名前
横山	荒木利明	長男	善基
入膳	田中頼三	長女	智恵子
板屋	島田俊之	長男	圭吾
東 狐	野坂和明	長女	由理
入膳	米沢 定	2女	寿恵
上野	小川 繁	長男	隆一
舟見	島崎希義	長男	龍彦
上野	宝田恵美子	長男	龍彦
古黒部	袖野芳明	2女	美果
下飯野	蛸谷透	長女	奈緒子
東 狐	広田忠之	長男	宜久
横山	野口雅喜	長男	大悟
入膳	五十里時則	長女	友美
藤原	池原一弘	長女	陽子
入膳	草 茂	2女	喜美子
入膳	中井良成	長男	康雄
入膳	田中一彦	長男	慎太郎
古黒部	谷 繁義	長女	佳秀子

おくやみ

(死亡)



住所	氏名	年齢	世帯主
住新	石垣栄太郎	76	勝朗
浦山新	前田善次郎	86	正信
下飯野	秋田よしゑ	73	美次
舟見	道田ヨシ	54	信太郎
神子沢	萩田ヨシ	75	久義
東 狐	川瀬 やい	80	栄吉
板屋	島田 千	61	栄吉
舟見	愛場 やい	76	本人
舟見	中村 與三	87	本人
上野	芦崎 きよ	64	佐之吉
東 狐	大井 良作	68	本人
浦山新	野寺タマエ	62	新平
青木	広野 良一	80	隆義
上野	尾山勇二	2	貴芳
吉原	松下悦夫	2	友洋
青木	上田賢次	長女	二葉
上飯野	島尻秀次	長男	充浩
青木	松平 進	長女	春奈

人権法律相談

(無料)

4月12日(月)

午後1時～4時

場所 入善町中央公民館

秘密は固く守ります

(二月二十九日受付分まで)

少し早起きして墓ノ木公園や青野公園へ
サイクリングしてみませんか
朝ご飯をおいしくいただけますよ

4月の保健行事

○印のついている行事に出られる方は母子手帳をご持参下さい

行事名	対象者	実施日	受付時間	対象地区	実施会場	備考		
○6か月児相談	S50.10.1~50.10.31までに生まれた者	12日	午後 1.30~2.30	全地区	健康センター	医師による検診		
○1歳児検診	S50.4.1~50.4.30までに生まれた者	9日						
○3か月児検診及び股関節脱臼検診	S50.12.25~51.1.21までに生まれた者	22日						
○2歳児検診	S49.4.1~49.4.30までに生まれた者	28日						
○3歳児検診	S47.11.1~47.11.30までに生まれた者	23日						
離乳食実習指導	1歳前後	26日						
○母親教室及び妊婦検診	妊婦全員	27日	午前 9.00~11.30			舟見、野中	舟見支所	新生児の取扱い方 お産の準備 医師による検診
家族計画相談	希望者	10日						
成人病相談	貧血検査 30歳~60歳	7日						
成人病検診	30歳~64歳	21日	午後 1.30~2.30			全地区	保健婦 ステーション	医師による検診
老人保健相談	65歳以上	6日	午前 午後 9.30~3.00					
○保健相談	乳幼児、妊婦、成人病者	5日	午後 1.30~2.30					
機能回復訓練	脳卒中片マヒ者	1日	午前 午後 10.00~3.00	全地区	保健婦 ステーション			
		8日						
		15日						



靴下をはく(脱ぐ)とき
立って片足立ちでする

体力づくりは、単に運動能力や技術を身につけるといふことではなく、張りのある毎日が過せるような体のコンディションをつくっていくというもので、今月から数回にわたって、だれにでもできる方法をご紹介します。あなたも続けてみませんか……

だれにもできる
暮らしの中の
体力づくり (1)

4月の当番医

4日 坂本医院 TEL 72-1816
11日 山本医院 TEL 72-0312
18日 小林医院 TEL 72-4500
25日 島田医院 TEL 72-1080
29日 川瀬医院 TEL 72-0069
診療時間 午前9時~午後5時
入善町医師会