

昭和51年 7月 1日発行

老報 石川 せん

No.224

発行 富山県入善町
編集責任者 企画財政課長 寺林次信
印刷 池原印刷所

人口	28,913 (+29)	28,612
男	13,716 (+21)	13,534
女	15,197 (+8)	15,078
世帯数	7,008 (+14)	6,923
()内は前月比		前年同月
6月1日現在住民登録		



夏近し

51

7

夏の到来を告げるアユのシーズンとなりました。

6月16日の解禁日には、夜中から待ちかねていたたくさんの釣りマニアが、日の出と同時にいっせいに釣糸をたれました。

あいにく、まだ型は小さいが、銀鱗をおどらせるアユの姿は、まさに初夏の風物詩。

新屋 小摺戸 両小学校の 学校統合を審議



諮問説明する町長

学校統合審議会が、去る6月1日午後2時から、旧黒東中学校で開かれ、新屋小学校と小摺戸小学校をひとつにする統合問題について審議されました。

当日、町からは、柚木町長をはじめ、杉原助役、清田教育長、寺林企画財政課長、宝田学校教育課長が出席。

会議は、まず、委員20名のうちから、会長に寺崎清作氏、副会長に井林耕栄氏を互選したあと、町当局の諮問説明が行なわれました。

老朽校舎の解消を

柚木町長は、統合小学校のあらまし(別表)につづき、統合の利点を次のように説明。

● 新屋、小摺戸両校とも老朽化しているため、これらを同時に解消したい。

● 統合を機会に、校内テレビスタジオの設置や理科室、図書室を整備するほか、学校全体の施設

諮問された 統合小学校のあらまし

通学区域	新屋校下、小摺戸校下
場所	旧黒東中学校敷地
建設年度	本校舎 52～53年度 体育館 54年度
開校	昭和54年4月
事業費	約4億5000万円

● 設、設備、採光等が充実する。

● 児童数約300人、学級数12と、学校運営上適正規模になるので、小規模校ではしにくい授業や、学校行事が実施できる。

● 統合によって学校をつくる場合は、事業費の半分が補助金として国より支出される。
● 隣接して、コミュニティセンター、フラワー公園があり、情操教育に役立つなど、学校環境が著しく向上する。

● 新屋、小摺戸両校とも、明治6年の創立で古い歴史を誇っているが、近年、児童数の減少がやまず町総合計画で小学校統合の第1号として折りこまれていたもの。

通学に不便は？

審議会は、統合による教育効果を認めながらも、通学距離が伸びることへの不安を中心に、質疑応答が繰り返されました。それらを要約してみると

● 通学距離が現在より、800mほど遠くなる地区については、通学バスは出さないが、通学道路の整備、冬期間の除雪には町が責任をもつ。

● 適正規模とは、文部省では、12～18学級としている。

● 一般地区民への理解を得るため、地区懇談会や各階層ごとの懇談会を開催する。

● 100年の伝統をもつ学校がなくなる淋しさは残るが、適正規模校にして、社会性や連帯性を育てる基本的な教育水準の確保がまず大切である。

● 両小学校の跡地利用については、コミュニティ活動にとつて最適な活用方法を、地元で検討する。

● 同審議会では、これらの実情をふまえ、資料を再点検し、8月中旬に答申することを決めて、午後4時20分散会しました。
なお、任命された委員は、次のとおりです。(敬称略)

▽ 学識経験者

小林与三雄、坪野利場、福沢万次、腰本一郎、若島信行

▽ 関係行政機関の代表

寺崎清作(町教育委員)

▽ 各種団体の代表

中山喜一、鬼原六義、藤田行雄、井林耕栄、若島義雄、松岡幸夫(以上区長会)、中易行光、中山美和子、若島貞行、永井マサ子(以上小学校PTA)、白又正明、若島栄人(以上青年団)、藤田節子、永井エミ(以上婦人会)

老人医療費の 受給者証が変わります

7月1日より、老人医療費受給者証が新しくなります。医療費無料の対象者で、まだ更新手続きの済んでいない方は、至急役場福祉課で手続きを済ませて下さい。

①ハンコ

②保険証

③現在交付の受給者証
以上を持参して下さい。



街頭献血

7月15日(木)

午前10時～午後3時
入善町庁舎前

調理師試験実施

試験期日 7月27日(火曜日)

試験場所

第一会場

第二会場

富山市赤江町1番
富山県立雄峰高等学校
富山市下新町8番35号
富山県理容美容高等専修学校

東部斎場が完成



新川広域圏事業として建設が進められていた東部斎場は、庭園工事も全て完了し、7月1日から開場します。

この斎場は、入善、朝日両町を対象とするもので、両町の境界付近、小川と舟川の合流地点に建設されています。

火葬炉は5基（内汚物焼却炉1基）火葬時間は約1時間で、煙突もなく無煙、無臭の近代的な設備をそなえています。

この斎場棟と別に、待合棟もあり、ホール、和室（10畳間3室）などが完備され、火葬が済むまでの待合せに利用できます。

利用料は

利用料は次のとおりとなっております。

- 年齢13歳以上
1体につき 6,500円
 - 年齢13歳未満
1体につき 4,000円
 - 死産
1胎につき 1,500円
 - 身体の一部
1件につき 1,500円
 - 産汚物類
1件につき 1,500円
- ただし、入善町及び朝日町以外の居住者の利用については、右記利用料の5割増とします。

休場日は

友引の日を休場日とします。詳しいことは、役場窓口までお問い合わせ下さい。

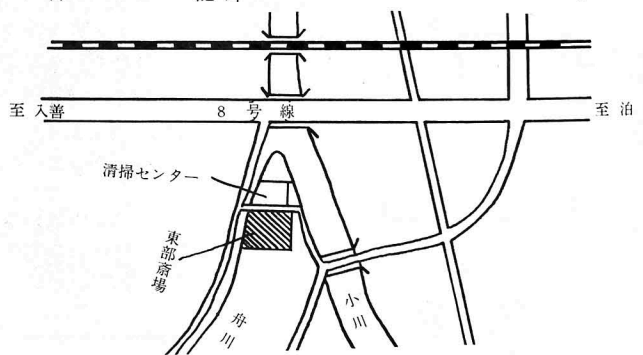

受験手続

調理師試験申込書を6月28日から7月2日までに、住所地为管轄する保健所へ正副2通を提出します。なお、受験願書及び添付書類は、保健所にて配布します。

問い合わせ、富山県庁厚生部環境衛生課（電話0764-3114111内線446）又は、富山県内最寄りの保健所へ。

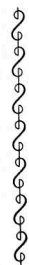

図書館の休館日が

火曜日に

図書館では、日曜日の午前中を休館しておりましたが、7月から毎週火曜日を休館日といたします。日曜日は、平日と同じく午前9時から全日開館いたしますので、ぜひ親子つれでご利用下さい。

統計の窓

№ 3

町における人口の自然的動態を見ると、昭和40年以降の出生数は俗にいう「ひのえうま」であった41年に297人、出生率1.06%と最低を記録し、その後、増加をたどり、47年の460人を最高に、50年の451人、出生率1.58%と、ここ数年間変動が少なくなっている。

死亡率は、グラフが示すように周期的に変動があるが、何が原因なのか興味のあるところである。

昭和50年では

- 出生……………1日につき 1.2人
- 死亡……………1日につき 0.6人
- 婚姻……………1日につき 0.6組

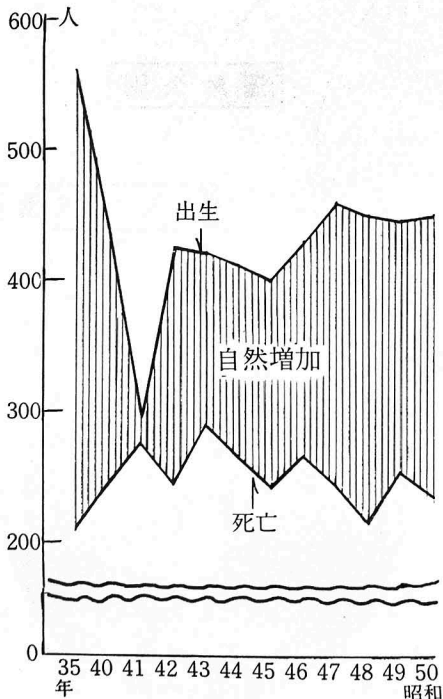

うつりゆく ふるさとをこの目で

ふるさと案内バス

お盆に里がえりされる町出身者を対象に、うつりゆくふるさとの姿を直接目で見ていただきたいと「ふるさと案内バス」が企画されました。
 入善町は、「きれいで」「ゆたかで」「生きがいのあふ」町づくりを目指して、近年、著しい発展と変化を見せています。
 また一方、昔のおもかげを残す沢スギ林や、黒部川のグミ林など、緑ゆたかな自然の保存と活用も進められています。
 町外に住んでおられる親類や、知人の方には、帰省などで連絡される際には、ぜひ参加されるようお願いかけます。



分譲宅地

西中学校

役場庁舎
(集合場所)

出発8:30

帰着12:00

武村福社会館

錬成館

運動公園

フラワー公園

雇用促進住宅

老人いこいの家

富山日本電気

沢スギ林

- ▼期日 8月15日・16日の2回
- ▼対象 18才以上の郷土出身者でお盆に帰省された方
- ▼定員 1回43名(申込順)
- ▼申込 町役場商工水産課(72-1100内線⑧)必ずお電話で
- ▼参加費 無料
- ▼時間 午前8:15分役場前集合

8月1日より受付、ただし先着順で定員になり次第しめ切らせていただきます。



園家山

環境改善センター



墓ノ木
自然公園

おじさん ありがとう

飯野小3年 飯田昌幸

ぼくたちは、宿場町だった舟見
を通して、小川の中州にある、き



入善町を まわって

横山小3年 寺西 章

ぼくたち3年生は、柗山小学校
の3年といっしょに社会科見学で
入善町を見学した。

いちばんおもしろかったのは、
しにようしよりじようだった。
行ってみると、よそうとちがつ
てしつこやうんちはぜんぜんくさ
くない。まだ、ごみしよりじよ
うのごみのほうがくさかった。

ぼくは、はじめしつこやうんち
をじようはつさせたり、どこかに
ためたりすると思っていたのに、
しつこやうんちは小さな虫でぶん
かいて、きれいなとうめいな水

れいな東部清掃センターにつきま
した。

おじさんの説明では、清掃セン
ターを作るのにいったお金は、事
む所と敷地で1億円、きかいが2
億円、合計で3億円だそうです。

きかいはボタンでそうざされ、
しよりする量は、1日で50トンぐ
らいまでで、毎日、入善町と朝日
町で25トンのゴミが、4台の清掃

小学校社会科現場学習会 感想文

6月11日から17日にかけて、町
内各小学校の3年生を対象に、社
会科現場学習会が行なわれました。
子供たちは、スクールバスに乗
って町内の公共施設を中心に見学
し、町のようすを勉強しました。

にして川にながしていた。そして
水どうの水のようになっているの
におどろいた。そしておじさんは

「1日に、ドラムカン800本ぶんの
しつこやうんちはこぼれてくる
んだよ。」と言われた。それを聞
いて、ぼくはまたびっくりした。

次におもしろかったのは、けい
さつ所。おじさんの話はとてもく
わしくわかりやすかった。

けいさつの人、は、どろぼうをつ
かまえるより、どろぼうをなくす
ことだと言われた。

ぼくも、「そうだなあ、どろぼ
うがいなくなると、けいさつの人
もらくになるのになあ。」と思っ

車ではこぼれ、80度から1千度の
高い温度で、まっかなほのおを出
してもやされています。

遠くから見えるえんとつの高さ
は55メートルで、セメントでき
ています。動いている人は7人だ
そうです。

雨の日も風の日も、町をきれい
にしてくださるみなさんに、「あ
りがとう。」といいました。

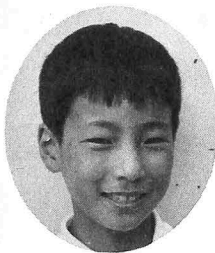

た。

それから、合口用水にも行った。
青い水が、ごうごうとながれてい
た。先生は、「入善町の田んぼの
水は、全部この用水のおかげで大
きくなっているのだよ。」と言わ
れた。

ぼくは、「この水で入善町全部
のたぐさんのいねを、大きくでき
るのかな。そしたら、ぼくたちも
この水のおかげで大きくなってい
るのだなあ。」と思った。

ぼくたちは、三角形の入善町を
ぐるっと一周した。ぼくは、社会
科の時間にいっしょうけんめいはつ
びようしようと思っただ。

グループ紹介 ⑫

上原サッカー スポーツ少年団



昭和48年結成以来、4年目を
迎えるスポーツ少年団です。活
動は名前のとおりサッカーが中
心ですが、その他にも、野球や
キャンプ、スキー、サイクリン
グなども取り入れ、今年は特に
奉仕活動として吉原海岸の清掃
もすることになっているそうで
す。

団員は、現在小学5年生か
ら中学1年生までの男子30人

地区の青年2人が、毎週土曜日
に練習の指導にあたっています
4年目を迎えて、サッカーの
技術、チームワークも向上し、
今年6月6日の富山県学童サッ
カー大会では、敗れたとはいえ
富山市の名門チームを相手に
1対0と敢斗、那少年大会では
「こんどこそ絶対優勝を」と意
気込んでいます。

現在、町にあるサッカー少年
団は柗山と上原
にしかなく、日
頃の練習相手が
少ないことが悩
みとか。

スポーツ少年
団では、スポー
ツ技術がうまく
なることだけが
目的ではなく、
子供たちの体力
の向上と団体活
動を通しての豊
かな人間性の形
成をめざすもの
で、なるべく子
供たちの自主的
な活動を心がけ
ているそうです。

2人のリーダーの夢は、今の
団員が成長し、高校生になるこ
ろ、高校生がリーダーとなり、
中学、小学生と地元上原地区全
体で、このスポーツ少年団を育
成して行くことだそうです。
明日の上原を背負う若鳥たち
が育っています。



使い方を知っていますか？



レインジャー部隊も活躍

婦人会員の炊き出し



防 災 訓 練 特 集
6 / 8
カメラ・ルポ

訓練結果を本部に報告



ケガ人を手当する日赤救護隊

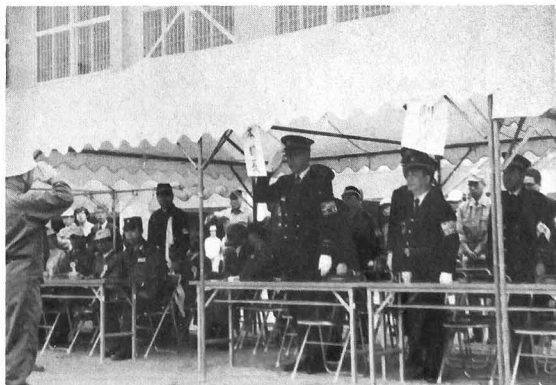

町内で3カ所ボーリング

地下水調査始まる



下飯野地内の自噴水

研究がされていますが、今回のような大規模なボーリングをとる調査は初めて。

実態調査にご協力を

調査は、その他に、生活用水、建築物用、農業用水、工業用水など、現在の利用状況を知るため、アンケート調査も行なわれます。建築物の対象となるのは、一般事務所、鮮魚店、旅館、浴場、医院学校、官公庁、運輸関連事業などで、調査員が訪問することがあると思いますが、ご協力を。

主な調査項目

- ▼黒部川扇状地の地質、地層、水の水理解析
- ▼かんがい用水からの浸透量
- ▼地下水の目的別使用量
- ▼黒部川からの扇状地への流入量
- ▼深度別の地下水の量
- ▼扇状地内における帯水量

黒部川扇状地の地下水利用適正化調査が、通産省によって進められています。入善町内では、旧黒東中学校グラウンド、青木小学校グラウンド、入善高校グラウンドの計3カ所に、直径30センチ、深さ100メートルの観測井が設けられ、年間を通じた地下水位の状態や地下水質の実態を把握するもの。いままでも、各分野から黒部川扇状地の「水資源」に関する調査、

7月のスポーツ

3日(土)～4日(日)

- ・下新川郡民体育大会(朝日町会場)

11日(日) (町民スポーツの日)

- ・歩 走 会
5時30分 運動公園へ集合
- ・おはようサイクリング
6時 中央公民館前集合
- ・体力ためそう会
9時 運動公園

中央公民館前からマイクロバスが出ますのでご利用ください

- ・町民体育大会、ソフトボール競技会
9時 運動公園
- ・オリエンテーリング大会
(舟見山周辺)

9時 舟見中学校グラウンド集合
8時30分に中央公民館前からバスが出ます

- 25日(日) ・町民野球大会
9時 運動公園、東洋紡グラウンド

- 28日(休) ・町児童クラブ野球大会
9時 運動公園

勤労青少年ホームだより

受講生募集

園家山勤労青少年ホームも、一昨年開館以来3万8千人余りの仲間に、青年学級、各種教育講座、スポーツ・クラブ活動、憩の場として活用されました。51年度も、青年の余暇を有意義にと、ホーム主催の教養教室を開講しておりますが、このたび、2期生を募集しています。新たな友達とともにご利用下さい。

教室名	開講曜日	開講時間	定員	受講料
料	理	毎週木 19～21	20	1ヶ月 1,000円
茶	道	毎週金 19～21	30	3ヶ月 1,000円
生	花	毎週木 19～21	20	3ヶ月 1,000円
着物着付	毎週土	19～21	20	3ヶ月 1,000円
スポーツ(バトミントン)	毎週木	19～21	20	3ヶ月 1,000円

51年度才2期(6月～9月)
6月20日より受付中

人権法律相談

(無料)

7月12日(月)

午後1時～4時

場所 入善町中央公民館

秘密は固く守ります

受付は、ホーム窓口、または、役場教育委員会まで早めに申し込んで下さい。
定員になりしだい締め切ります。

保険料の免除申請は早目に!!

国民年金の被保険者には、無職の人や、無収入の人があり、保険料をきちんと納めることのできない人もあります。

しかし、保険料を納めていないと、障害年金や母子年金、老齢年金などの各種の給付を受けることができない恐れがあります。

そこで、納めることのできない期間について、「保険料の納付を免除する」しくみを取り、給付を受ける資格をつけようとするのが国民年金制度の大きな特徴です。

法定免除

① 国民年金の障害年金、障害福

祉年金や母子（準母子）福祉年金を受けているとき。

② 生活保護法による生活扶助を受けているとき、これらに該当する人は、届出をすることによってこの期間が終るまで納付が免除されます。

申請免除

① 所得がないとき。

② 被保険者や、その世帯の人が生活保護法の医療扶助を受けているとき。

③ 障害者や、寡婦で年間の所得が70万円以下のとき。

④ 保険料を納めることが大へん

困難なとき。

これらに該当する人は、7月中に免除の手続をする必要があります。

追納で免除期間の穴埋めを!! 免除を受けた期間の年金額は、

普通に保険料を納めた場合の3分の1に減額されますので、老齢年金の額もぐんと少なくなります。

追納は10年前の分まで、さかのぼってその当時の保険料額で納めることができますので大へん有利です。今までに、免除を受けた方も「追納」を利用して、将来に備えましょう。

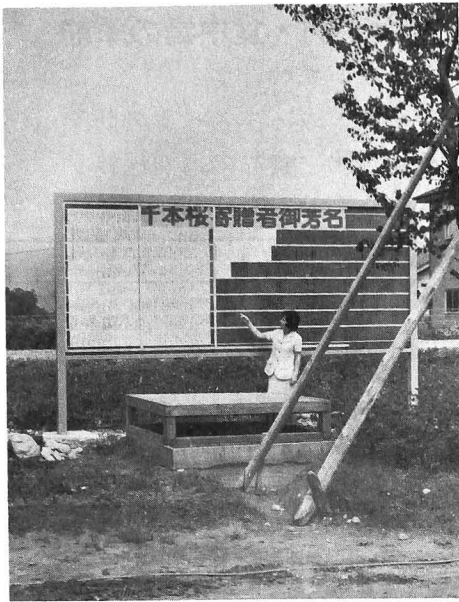

ただいま 339本

運動公園を桜の「新名所」と、町民のみなさんの協力で千本桜をめざしていますが、このほど、桜苗木（1本2千円）を寄贈された方の名札を表示する掲示板が完成しました。6月1日現在で、寄贈された方22名、本数にして339本になっています。また、裏面には運動公園の完成予想図も描かれています。

おめでた (出生)	
住所 保護者 続柄 名前	
新屋 小林勝光 2女 由紀子	
蛇沢 滝本春夫 2男 隆洋	
小摺戸 松原 薫 2男 浩樹	
上野 山崎勝美 2女 由香	
上野 坂東豊松 2女 昌美	
入膳 松田 満 2男 智子	
横山 佐藤輝昭 2男 大智	
桐山 河村吉忠 2男 圭一	
上野 白又弘 2男 香奈	
入膳 木村嘉雄 2男 智宏	
入膳 上田幸成 2男 良剛	
吉原 上原勝司 2男 繪美	
下飯野 米島昇 2男 元庸	
入膳 竹内行雄 2男 知宏	
入膳 道市 毅 2男 美宏	
入膳 志摩久義 2女 しのぶ	
入膳 立塚久司 2男 美鹿子	
入膳 上田弘明 2男 正明	
入膳 浅倉信義 2女 順子	
横山 君島敏明 2女 大樹	
吉原 船平俊昭 2男 亜希子	
青木 泉富実雄 2男 直也	
入膳 高松照也 2男 直也	

海をきれいに

- 海岸をきれいにする運動 7月1日～8月31日
- 海岸をきれいにする日 7月11日

不法にゴミを投棄すると5万円以下の罰金に処せられます。



（5月31日受付分まで）

おくやみ (死亡)	
住所 名前 年齢 世帯主	
住所 藤田米次郎 91 要松	
春日 岡島めち 83 本源次	
芦崎 島先辰郎 87 本源次	
道古 宮本 重雄 80 松本吉	
吉原 原 辰夫 66 松本吉	
入膳 米沢せきゑ 66 本松人	
中沢 金山はる 86 憲次郎	
野中 古屋敷あい 78 源一作	
板屋 南保ツ子 83 秀一人	
桐山 前田 浅松 67 秀一人	
木根 古本 政雄 63 本一人	
舟見 秋田 つる 72 本一人	
入膳 堀口 道子 47 本一人	
桐山 稲場 みる 84 武雄	
野中 大道 幸子 42 松男	

入膳 田中音由 長女 直美	
小杉 西島克巳 長女 曉子	
春日 河本勝一 2女 清うき	
上野 米田清志 長男 清治	
上野 竹内宣洋 長男 実成	
横山 清水 隆 長男 健太郎	
横山 松永克志 長男 貴之	
小摺戸 杉本満夫 2男 司之	
桐山 竹腰敏雄 2男 雄二	
青島 川島信一 長女 雅美	
横山 金山 巖 2男 智昭	
上野 愛場和雄 長女 尚子	
新屋 米田一明 2女 由紀	
上野 中島 茂 2男 俊一	
上野 中瀬晴彦 2女 智穂	
舟見 舟本幸永 2男 大茂	
舟見 山下 登 2男 大茂	

夏は伝染病・食中毒の季節

次のことに気をつけて

- ハエ・カ・ネズミ等の防除
- 調理場、食品の清潔保持
- 夏バテせぬよう、休養と体力を

7月の保健行事

○印のついている行事に出られる方は母子手帳をご持参下さい

行事名	対象者	実施日	受付時間	対象地区	実施会場	備考
○6か月児相談	S51. 1. 1~51. 1.31までに生まれた者	12日	午後 1.30~2.30	全地区	健康センター	医師による検診
○1歳児検診	S50. 7. 1~50. 7.31までに生まれた者	9日				
○3か月児検診及び股関節脱臼検診	S51. 3.24~51. 4.21までに生まれた者	22日				
○2歳児歯牙検診	S49. 7. 1~49. 7.31までに生まれた者	28日				
○3歳児検診	S48. 2. 1~48. 2.28までに生まれた者	23日				
離乳食実習指導	1歳児前後	26日				
○母親教室及び妊婦検診	妊婦全員	27日	午前 9.30~11.00	舟見、野中	舟見支所	妊娠中の栄養、妊娠中毒症、赤ちゃんの育て方 医師による検診
家族計画相談	希望者	10日				
成人病相談	30歳~64歳	7日				
成人病検診		21日				
老人保健相談	65歳以上	6日	午後 1.30~2.30	全地区	健康センター	貧血検査 医師による検診
○保健相談	乳幼児、妊婦、成人病	5日				
機能回復訓練	脳卒中片マヒ者	1日 8日 15日	午前 午後 10.00~3.00	全地区	健康センター	
老人検診	65歳以上の者	13日 14日 16日 20日 21日 29日 30日	午後 1.30~2.30	小摺戸地区 櫛山地区 野中地区 横山地区 舟見地区 飯野1、2班 飯野3、4班	老人いこいの家	当日は、無料で開放しておりますから、朝からさそい合せておいで下さい。
○日本脳炎予防注射	満3歳以上の者全部 毎年注射している者昨年2回注射した者は1回のみでよい	16日 29日	午後 1.30~2.30	全地区	健康センター	当日の朝家庭において必ず体温測定をして下さい 料金は 1回注射 200円 2回注射 400円 中学生以下は無料



とかく遊びや運動は、一人よりも二人で、さらに大勢いっしょに行なえば、楽しさが倍加します。
●伸びたり屈けたり
背中合せに腕を取り合い、背中にひっぱり上げるようにして相手の胸や腰を伸ばします。

体力づくり(4)

暮らしの中の

だれにもできる

7月の当番医

4日 柚木三医院 TEL 72-0120
11日 坂本医院 TEL 72-1816
18日 山本医院 TEL 72-0312
25日 小林医院 TEL 72-4500
当番医のお問合せは
入善町消防署 (72-0135) へ
診療時間 午前9時~午後5時