

老報 1205せん

No. 232

発行 富山県入善町
編集責任者 企画財政課長 寺林次信
印刷 池原印刷所

人口	29,064 (+20)	28,804
男	13,809 (+14)	13,628
女	15,255 (+6)	15,176
世帯数	7,042 (±0)	6,964
()内は前月比		前年同月
1月1日現在住民登録		



書初め

(1月11日上原小学校で)

52 / 2

対談 税金あれこれ



また、税負担は公平に配分されなければなりません。しかし、複雑な社会、経済の仕組みのなかで公平に配分されてゆくようになるためには、私たちひとり一人が自分たちの生活の中で、税金が果している重要な役割を理解するとともに、現在の税制の仕組みに関して正しい知識を持ち、進んで正しい納税を果してゆこうという積極的な意欲を持つことが何よりも必要なことだと思います。

税金は、とられるものではなく自ら納めるものですから、誇りをもって気持よく納めたいものです。

今日は、みなさんが日頃、税金に関して不満な点、また不審な点などお話しただいて、相互理解を深め、税務行政の円滑化と明る

課長 みなさん、本日はご多忙のところご苦労さまです。いつも納税につきましてご協力をいただき深く感謝申し上げます。

さて、税金は福祉社会への共同参加費用といわれ、福祉国家の発展を進めてゆぐためには欠くことのできない財政資金です。

昭和52年度の国の予算案もまともり、町でも、予算案の作成にとりくんでいます。それによると、所得税、住民税の減税をおりこみながら、一方で、財源難から予算の約3割を国債など借入にたよらざるを得ないという状況がみられます。

そういったことも考えあわせながら、私たちに頭の痛い税というものについて考えてみたいと、4人の方に話し合っていました。

く正しい納税の推進に寄与いたしたく存じます。

1人当りの23万円

● 私たちの納める税金というのは、はいつたどのくらいのものですか。

課長 51年度予算及び、地方財政計画でみますと、国税で16兆円、地方税で9兆円、合せて25兆円になっていきます。

これは、国民1人当り約23万円1世帯当り約80万円ぐらいです。

もちろんこの中には大口の法人税なども含まれるので、「私はこんなに出したらんわ」という心配はいりません。

なお、国税の中から地方公共団体へ国庫支出金や地方交付税等として約10兆円が配分されます。したがって配分後の国税収入は約6兆円となり、税金総額の24%が国で、76%が地方公共団体で使われます。



鍋島さん

出席者

- 鍋島 磯松さん (入膳 自営業)
- 中川 としさん (栲山 農業)
- 岩田 節子さん (青木 農業)
- 町税務課長 大野 八郎

● 地区の座談会などで町長さんから説明していただいたり、広報などで町がどう使われるのかということはわかるんですが、使っている無駄なところがないか気をつけていただきたいですね。

たとえば、この前舗装したばかりの道路を、電話線や水道管をひくごとに2度も3度も掘り返すといったことなどです。

● 地区の座談会などで町長さんから説明していただいたり、広報などで町がどう使われるのかということはわかるんですが、使っている無駄なところがないか気をつけていただきたいですね。

たとえば、この前舗装したばかりの道路を、電話線や水道管をひくごとに2度も3度も掘り返すといったことなどです。

得な青色申告

● 私は青色申告を始めて大分たつんですが、これをやっていると税金面で沢山控除されるものがある、他の人にくらべて非常に有利な気がします。

● まあ組織が大きくなればなる課長 そういうことはやはりできるだけ連絡をとり合って改善して行きたいですね。

● 青色申告をすれば得です。国税地方税を問わず、一定の税制度がありますから、納税者は、これをいかに活用して節税につとめるかということですね。

● 青色申告をされるようお勧めします。

● 青色申告をしていますと、帳面をつけたら面倒なこともありませんが、日頃の業態もよくわかりますし非常にいいと思います。

町税



町民1人当り
22,967円

課長 税というのは公平が原則で所得の正確な把握ということに私たちは一番苦労するわけです。職員がはっきりわかるのは給与支払報告書などの資料にもとづいたものだけです。事業所調査や探聞調査を実施していますが、これらには限度があります。結局は納税者の良織を期待する

税は公平に

● これから所得税の申告せんさんがですけど、申告に行つて思うんですが、わたしが近所の人たちを見てみると、あの人もつともうけておられるはずなのにと思うことがありますがね。何か不公平のような気がして。



岩田さん

● よりはありません。わたしは、昨年申告に行つて大変いやな目に会つてきたんです。お父さんが病気で1年間働けなかつたんですが、「ふたりとも働かんとどうやって生活しているんだ」といってきびしく追求されたことがあります。本当に働いていないものはいないんですから。非常にくやしい思いをしました。

課長 これは税務という職業病の一つかも知れません。まことに申し訳ないと思います。税務職員は課税の公平ということから、特に正義感に燃えます。それがどうかすると意識過剰となり、つい納税者とトラブルをおこす原因になります。つとめて平穩に親切にいねいに応待し、納税相談を円満に進めていくよう努めます。

● そういうことも、以前からみるとずいぶんよくなっているんじゃないですか。私も青申にする前は、そうやって言い合いをしたこともあるんですが、そうするとますます税というものから遠ざかつてしまつたんですね。

やはり税というものに詳しくくならないとだめだし、職員の方にもわからないところは聞いたりしていけば、だんだんわかってくると思います。

すね。

● 近ごろは、わかりやすく解説したパンフレットも出ていますし「みんなの税」なども配られますから。

● あの「みんなの税」をもう少しわかりやすく内容を充実して欲しいと思います。

課長 「みんなの税」は魚津地区納税貯蓄組合連合会で編集しておりますので、その旨申し伝えます。

コンバインの課税は

● ところで、コンバインへの課税ということをお聞きしますがどうなるんでしょうか。

課長 コンバインは、税法上、軽自動車税の課税対象になっております。道路上をほとんど走らないといった実情もよくわかりますので今

のところ県下市町村の動向を見ているところですが。

● 県内で課税しているところはあるんでしょうか。

課長 呉西の方ではいくつか課税しているところがあるようです。

● 税額はどれくらいですか。

課長 1台当り1千300円です。

● 入善町は税金が高いんじゃないかという話を聞きますが、どういふものでしょうか。

課長 他の市町村と比べて高いとか安いとかは、基本的には税率がどうかということですが、個人の町民税は現在標準税率で全国どこへいっても同じだと思います。

固定資産税は各町で他少の差があります。標準税率は14%で、入善町は15%になっています。

表1にありますように、14%は富山市と舟橋村だけです。富山市の場合、この他に都市計画税が0.2%あります。

県下35市町村のうち、20市町村は入善町より高い税率を採用しておりますから入善町は最も低い方です。

中川さん



4ページに続く

国民1人当り租税負担額の国際比較(昭和49年度)

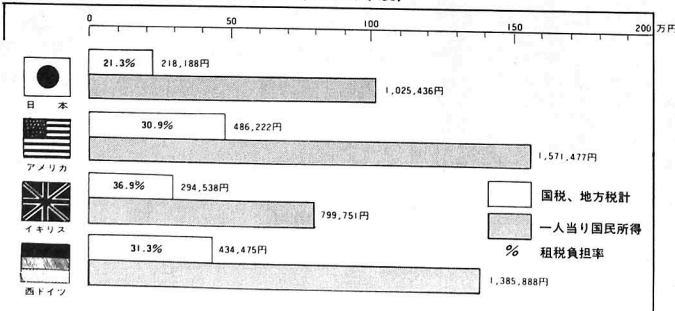

県内市町村の

固定資産税の税率 表1

1.4%	富山市、舟橋村	2
1.5%	入善町、立山町など	13
1.55%	庄川町	1
1.6%	高岡市、婦中町など	14
1.65%	黒部市など	2
1.7%	宇奈月町など	3
計		35

● 税率が低くても評価のことがありますが、評価はどのようになっているのでしょうか。

固定資産の評価は

課長 土地の評価は、それぞれ地目ごとに各市町村は基準地を定めその基準地の評価額は県が各市町村の均衡をとり指示します。

各市町村はその基準地を基本にしてそれぞれ評価を行いますから理論的には均衡がとれているものです。

なお、近隣の市町村は連絡し合っておりその境界などの評価を行っています。

次に家屋の評価ですが、家屋の評価は国が定めた評価基準によって、全市町村が評価を行っています。土地、家屋とも、3年ごとに評価替えが行われます。

● 宅地に対する固定資産税はどうなりますか。

課長 宅地に対する課税は、住宅地の場合、その住宅地の200平方メートルまでに ついては、評価額の4分の1に軽減されます。200平方メートルをこえる面積については、一定の制限がありますがおおむね、一般の規模の住宅地では評価額の

2分の1に軽減されます。

● 農地に対する固定資産税はどうなっているのでしょうか。

課長 農地の課税は、昭和50年分までは、原則として昭和38年度の課税標準額が据え置かれてきましたが、昭和51年度から前年度の課税標準額の20%づつ3年間にわたり引き上げになりました。ただし、評価額に達した場合は、評価課税となります。

● 今日はいろいろと勉強をさせていただきました。やはり、税と云うものをよく知るといことが大切ですね。

たとえば健康保険にしても、無駄な医者通いをすれば、結局は自分のところへ返って、高い税金を払わなければならないとか。

課長 どうも長時間にわたり貴重なご意見などを賜りありがとうございます。



大野税務課長

統計の窓

№.10

313,098俵

51年度産米出荷総数

昭和51年度産米の出荷総数は、313,098俵(1俵60kg)となっています。これは、豊作だった前年の348,766俵に比べて約1割の減収となっています。

等級別に見ると2等米、3等米で98%と産米のほとんどを占め、県全体のもの比べても、入善米の品質の良さがよくわかります。

51年度産米の等級別比率

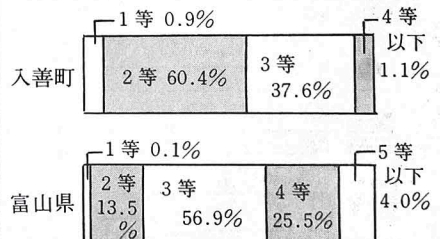

確定申告は早めに

所得税は、毎年2月16日から3月15日の間に前年の所得を申告し納税することになっています。この確定申告は、1年間の所得金額と税額を計算してこれを申告する手続きであるばかりではなく、すでに源泉徴収や予定納税で納めてある税額を精算する手続きでもあり、納め過ぎている人は、この申告を受けることによって、税金の還付を受けることができます。

外の各種の所得の合計額が20万円を超えるなど、一定の要件にあてはまる人。しかし、確定申告をしなくてもよい人でも、税金が納め過ぎになっている人は早めに確定申告をして、税金の還付を受けてください。

申告の相談は... 確定申告書の用紙は、前年に申告した人を主体に、説明書などといっしょに間もなく税務署からみなさんのお手許に配られますが、所得の計算の仕方や申告の書き方がわからない方のために、例年のとおり共同納税相談会場を開設し税務署や県、町の職員が相談にに応じておられますので、お気軽にご利用下さい。

確定申告の必要な人

- ① 農業や商売をしている人や、不動産収入のある人で、51年中の所得金額が、基礎控除、配偶者控除、扶養控除、社会、年金、生命保険料などの所得控除額より多い人。
- ② サラリーマンで、給与の収入が1千万円を超える場合や給与

申告相談の日程

農業所得 午前9:00～午後4:00

地区	日	会場
入善	2月21日～22日	農協入善支所
上原	2月26日・28日	上原支所
青木	2月21日～22日	青木支所
飯野	2月24日～26日	飯野支所
小摺戸	2月23日～24日	小摺戸支所
新屋	2月25日26日28日	新屋支所
櫛山	2月22日～23日	櫛山支所
横山	2月24日～25日	横山支所
舟見	2月28日	舟見支所
野中	2月21日	野中支所

営庶業所得 午前10:00～午後4:00

地区	日	会場
全町	3月4日・7日～9日	入善町役場



成人者を代表して横山地区の池原正弘君が力強い誓いの言葉を述べる。



柚木町長の主唱で万才



アトラクションには、新屋の青葉会のみなさんが出演、めでたい獅子舞や民謡で成人を祝う。

1月15日の成人式には武村福祉会館に新成人約300名と来賓多数が集まって開かれました。

第29回成人式を挙行

人生の門出を祝して



参加者全員への記念品は、東狐出身の日展工芸作家、名取川雅司さんの作品、「瑞鳥」で、1月15日が誕生日という吉野康子さんに代表して贈られました。



会場には、小中学校の卒業写真も展示され、恩師とのなつかしい対面風景もあちこちに。

優良青年を表彰

成人式の当日、日頃地域社会活動に活躍している5名の青年が、柚木町長より表彰を受けました。表彰者は次のとおりです。

- 高見 修君 (26才) 東 杉 狐
- 上野 茂君 (25才) 小
- 百石敏明君 (25才) 西
- 米山俊彰君 (23才) 新
- 立花悦子さん (22才) 八 幡 屋



今年の大漁を祈願

1月10日、武村福祉会館に漁業関係者が多数集り、大漁祈願祭が行われました。

経済水域200カイリ時代を迎え、北洋漁業への影響が心配されるだけに関係者の祈りも真剣です。



寒さなんかふつとばせ

1月6日、恒例の消防団出初め式が行なわれ、式典の後、吹雪をついて名物「はだか放水」を被露、入善消防団の心意気を示しました。



スキーは楽し

町内の各小学校には近年スキー山が沢山つくられています。飯野小学校にも昨年完成しみんな楽しそうにすべっています。年末からの大雪も子どもたちにはうれしい贈り物。



上原保育所が完成

建設中だった上原保育所が完成し、正月明けの7日からオープンしました。鉄筋コンクリート造で定員130人。中央に広い遊戯室を配したモダンな建物です。

障害(福祉)年金の 受給洩れはありませんか

◆国民年金では、加入された方が病气やケガで障害者になったときに、障害年金が支給されています。◆一応すべての障害を対象としますが、主なものは、つぎのとおりです。

障害の種類	障害の程度
眼、耳の障害	眼：両眼の視力の和が0・04以下0・08以下のもの 耳：両耳の聴力損失が80デシベル以上90デシベル以上
音声、言語機能の障害	音声、言語だけでは話がよく伝えられず、身ぶりや字で伝える人
腕の障害	両腕が完全に使うことができないか、又は片腕のみ完全不能の人
手の指の障害	両手のすべての指をつけ根から失なつたもの 両手のおや指と人さし指、又はおや指と中指をつけ根から失なつたもの
足の障害	両足の完全マヒ、又は両足の指を失なつたもの、片足を足首から上で失なつたもの
結核等の内部障害	他人の助けをうけなければ、ほとんど自分のことができない 又は日常生活が極めて困難である状態の人
◆目、耳などの外部障害は、それ以上よくならないとき、結核など	

内部障害は初診日から3年経った日で障害の程度をみます。◆障害の程度が3年経った日で該当しなくても、その後重くなったときにも支給されます。◆初診日前に1年以上保険料を納めていること、もし滞納しているといけません。

◆初診日前1年の期間の中に、他の年金制度(厚生年金、共済組合)の加入期間があつても通算されます。(51年10月より改正)
◆障害福祉年金は、初診日が20歳前の病气やケガであるとき、又は明治44年4月1日以前に生れた人が、70歳前に障害の状態になったときに支給されます。(ただし、他の年金を一定以上受給している人は支給されません)

園芸教室を開催

入善町フラワーセンターでは、暮らしに花と緑を取り入れることを目的に、園芸教室を開きます。

2月20日(日) PM 2時	春まき草花の育て方と管理
2月27日(日) PM 2時	鉢物草花の管理と庭の手入れ
3月6日(日) PM 2時	草花、庭木のふやし方



電報電話局から

●電話料金のお支払いは毎月20日まで。
●支払いが遅れますと、通話を切る場合もあります。
●なお、自宅にいながら払い込みのできる銀行、農協等の口座振替制度がありますのでご利用ください。

●ダイヤルまちがいはあなたの損
ダイヤルする前に電話番号をよく確かめて。
●お問い合わせは72-11000へどうぞ(無料)

- 会場 南部コミュニティセンター
- 受講資格 町民ならどなたでも参加できます。
- 会費 無料。ただし、3月6日の材料代として200円入用。
- 講師 入善高校園芸担当の米沢、飛島両先生。
- 申し込み 受講希望者は、当日会場でお申し込み下さい。

グループ紹介 18

入善将棋クラブ



新春将棋大会での熱戦風景

このクラブができたのは、昭和47年11月。それまで古くからの愛好者由井庄作さんらを中心に小人数のグループがありましたが、それが核になって次第に愛好者が集まり、それじゃクラブを作ろうかということでも発足しました。現在、会員は20名余りで、年齢も20代から60代まで、実力のほうも、5級から2段までと非常に幅のあるグループです。練習は、毎週土曜日の夜7時30分から、由井さんの自宅を提供してもらってやっています。

その他、中央公民館で開かれる新春将棋大会や、春の町長杯争奪大会、夏の納涼将棋大会などを開催していて、会員以外の愛好者にも広く参加を呼びかけています。町内以外にも、県内の各種大会にも積極的に参加、棋力の向上をめざしています。初心者の方でもクラブに入りたい方は大歓迎するそうですので、一度のぞいてみませんか。連絡先はクラブの会長飛田孝一さん(72-2265)か直接練習会場(由井金物店)へ。

窓の善意

あたたかいご芳志に感謝いたします。
入善町善意銀行 (敬称省略)

(S51.12.15～S52.1.6)

入膳	廣川義雄	70,000	病氣見舞返礼として
"	上田初男	2,000	歳末たすけあい義援金
"	愛の募金箱集金	3,556	入善郵便局の分
舟見	入江安正	10,000	病氣見舞返礼として
"	沢井貞夫	2,687	つり銭を貯めて
新屋	藤田菊造	50,000	病氣見舞返礼として
"	匿名	1,101	島公民館へ
"	入善町レクリエーション協会	2,520	小銭を貯めて入善警察署を通じ
入膳	小松清子	20,000	パーティ残金を
新屋	新屋青年会	9,502	交通遺児救済事業資金として
入膳	東洋紡入善生活協同組合	57,580	クリスマスパーティ募金を
"	後窪山	6,000	歳末たすけあい義援金
"	渋谷博紀	1,447	小銭を貯めて交通遺児へ入善警察署を通じ
小摺戸	小路信義	100,000	芸術文化振興資金と
新山	入善ロータリクラブ	62,300	歳末たすけあい義援金
吉原	米田澄江	1,730	"
"	柏原盛一	100,000	亡長男の供養として
"	飯野小学児童会	5,863	吉原1区へ
入膳	入善経営クラブ	15,796	歳末たすけあい義援金毎月例金
"	東洋紡労働組合	40,000	組合員のカンパ
"	入善支校	14,000	厄払祈願費用の残金を
"	厄払者一同	1,004	つり銭を貯めて
"	川畑キウ	20,000	歳末たすけあい街頭募金を
"	ガールスカウト富山第4団	20,000	募金を
"	米沢良吉	リンゴ大箱1箱	母子寮へ
"	丸善醬油	醬油25本 味噌25袋	恵まれない家庭へ
"	飯野小学児童会	鉛筆等152点	恵まれない児童へ
"	ボーイスカウト入善第1団	37,132	歳末たすけあい街頭募金を

市街地では流雪溝が除雪に役立つ

開けたままは危険

流雪溝のふた

年末から年始にかけての大雪は13日間にわたって降り続きました。町では、建設省や県などと連絡をとり除雪に全力をあげていますが、路上に放置された車によって作業ができないことがしばしばあります。路上駐車があると除雪機械が前に進めず、その道路全部が除雪できないことになり、広い範囲に迷惑をかけますので、絶対にやめて下さい。



路上駐車はやめて

ついでに、雪を捨てた後もふたを開けたままになっている所が見られます。歩行者にとって非常に危険です。作業が終わったら元どおりふたをしておいて下さい。

除雪ができません

自衛官募集

51年度第4次自衛官の募集を行っています。

○募集 2等陸、海、空士

○期間 1月1日～3月31日

○待遇 国家公務員並、衣服等貸与、諸手当優遇

詳しいことは役場住民課へ

桜苗木等寄付者

(敬称省略)

- 草島 フジ(上野) 桜10本
- 芹沢 勝美(舟見) 1本
- 長田 雅子(上野) 1本
- 野沢良太郎(入膳) 寒椿3.5m 1本

ご芳志に感謝します。
花と緑の銀行

成人病予防教室へどうぞ

「個人の健康は、個人が守る」この言葉を最近よく耳にします。日本人は、今まで自分の健康管理に無責任すぎたようです。病気になれば医者に行けばよいといった調子。これでは医者もやり切れません。自分の健康を守るにはまず、自分自身が健康に関する知識を身につけ、実行することです。町では、2月から3月にかけて10会場を巡回成人病予防教室(脳血管疾患・がん・心疾患)を開設いたします。会場と日程は10ページの保健行事をご覧ください。

だれにでもできる

暮らしの中の

体力づくり (10)

▼立ち足ぬぎ

両手の指を組み合せて、前で円をつくり、それを片足ずつたいて、両足を前に出し、逆の方法でもとに戻る。

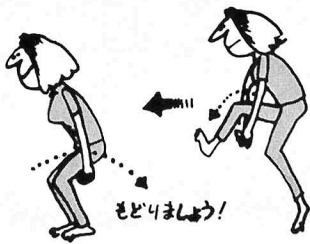

▼腕立て手たたき

腕立て伏せをして、両手ではずみをつけて床をつき放すようにして空中で手をたたき、1回たたいた人は、2回たたいてみよう。

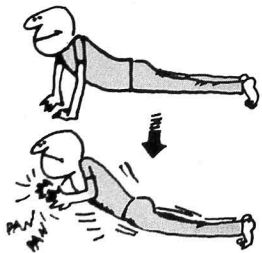

図書館だより

今話題の本

「青春の門」を追加

図書館で今、静かなブームを呼んでいるものに、五木寛之の「青春の門」があります。この小説は作者の影をひく主人公「伊吹信介」の半生を劇的に描いた大作で、現在第4部上巻まで出版されています。この「青春の門」は、映画にテレビに、舞台にと各界からもてはやされたせいか、ここ3年位、予約が続いております。そこで、今春新たに1セット増やしましたので、御気軽に利用して下さいませうお待ちしております。

それから、図書館で再度ブームを呼んでいるのは吉佐和子の、「複合汚染」これも現代人なら1度は読んでおきたい本の1つです。作者は「現代文明が生み出した毒性物質の相乗、相加作用である複



新着図書案内

児童図書

へびひなとひよろひこな

森比左志

大貫成子

高羽賢一

森比左志

ほりおせいじ

岡本良雄

桜井道子

安藤明義

桜井道子

高羽賢一

やなせたかし

森下佳紀

川内康範

一般図書

ブリタニカ国際大百科事典三十巻

TBS・ブリタニカ

世界素描大系四巻

ヨロップ車いすひとり旅

石坂直行

最新俳句作例大鑑 秋季編

宇宙と星九九の謎

女の四季

密通

黒い扇

女ぶり

女の足音

ハサウエイ殺人事件

蕁麻の家

銀嶺の人(上、下)

遙かなる海

それぞれの宴

万葉のいぶき

文芸出版社

堀源一郎

平岩弓枝

平岩弓枝

平岩弓枝

平岩弓枝

萩原葉子

新田次郎

高橋玄洋

沢野久雄

犬養孝

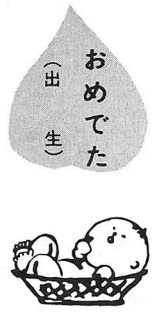

住所	保護者	続柄	名前	前
蛇沢	滝本明弘	2女	緒梨絵	
道古	島先勇	長女	雅代	
小摺戸	杉本秋雄	長女	淳子	
木根	野々康二	長女	ゆかり	
声崎	砂沢明典	2男	直樹	
声崎	浅倉保寛	2女	加須美	

人権法律相談

(無料)

2月10日(木)

午後1時~4時

場所 入善町中央公民館

秘密は固く守ります

舟見	鍋谷亨	長男	洋平
小摺戸	宮崎幹夫	長男	真一
們山	前田俊雄	長男	信也
下飯野	志摩広作	長男	高宏
東飯野	野坂晴雄	長男	尚弘
下飯野	前田邦夫	長男	啓丞
入膳	平出泰広	長男	智広
上野	目沢進	長男	清光
高島	清水茂	2女	由佳子
們山	魚岸太兵衛	長女	由希
入膳	五十里孝誠	長男	忍
舟見	古畑政継	長男	誠
下飯野	野坂祐一	長男	将司
青木	泉行男	2女	まゆみ
五郎八	飛島茂樹	長女	佳美
入膳	田中博昭	長女	真由美
小摺戸	伊林義昭	長女	麻美
高島	中田久一	長女	真紀
入膳	五十里智治	3男	崇志
上野	田中道弘	長男	淳志
新屋	永瀬登美男	長男	博康
入膳	木原隆夫	長男	誠
上野	清水治男	長男	秀行
入膳	松島健次	2女	智恵
声崎	石田幸雄	長女	千織

住所	氏名	年齢	世帯主
青島	大角みさ	62	本雅
青島	広川与藏	74	本一
吉原	柏原肇	19	盛一
横山	亀田ちで	84	六義
八幡	浅倉清作	78	本人
今江	浜田フズエ	67	正三
舟見	梅津やよ	79	文子
舟見	梨木梅次郎	87	本人
声崎	池原栄作	66	本人
下飯野	佐原正美	30	本人
道古	屋木辰次郎	78	誠一
新屋	幸崎幸三	23	本人
小摺戸	杉本文松	69	本人
春原	真岩市造	68	本人
藤原	池原あや	75	正夫
吉原	上原コト	72	武夫
入膳	上田由松	77	義昭
横山	金山いと	94	菊太郎
舟見	徳光嘉雄	75	本人
木根	川原賢吾	3	久吉

おくやみ (死亡)

入膳	中田隆久	長男	宗助
下飯野	浜田邦男	長男	靖司
福島新	杉原栄市	2男	真次
古黒部	広川茂吉	長男	篤
入膳	松原正昭	2男	毅
入膳	舟子豊和	長女	ちさと
入膳	名取川博	長女	優香
東膳	鍋島寛	長男	司香
入膳	田中哲夫	長女	直里
入膳	木田薫	長女	香子
荒又	島耕一	長女	理香

(12月31日受付分まで)

2月の保健行事

国保に赤信号
 老人の入院費2倍に
 入院患者数も昨年の5割増/
 老人には家庭の愛情ある看護を

○印のついている行事に出られる方は母子手帳をご持参下さい

行事名	対象者	実施日	受付時間	対象地区	実施会場	備考
○6か月児相談	S51. 8月生まれのもの	14日	午後 1.30~2.30	全地区	健康センター	医師による検診 お母さんと一緒に来て下さい
○3か月児検診及び股関節脱臼検診	S51.10.27~51.11.23までに生まれた者	24日				
○1歳児検診	S51. 2月生まれのもの	18日				
○2歳児歯牙検診	S50. 2月生まれのもの	23日				
○3歳児検診	S48. 9月生まれのもの	25日				
離乳食実習指導	8、9、10か月児	28日				
○母親教室及び妊婦検診	妊婦全員	22日	午前 午前 9.30~11.00	舟見、野中	舟見支所	沐浴実習、赤ちゃんの栄養、妊婦の歯の衛生 医師による検診
家族計画相談	希望者	12日				
成人病相談	30~64歳	2日				
成人病検診		16日	午後 1.30~2.30	舟見、野中	舟見支所	血圧手帳をもっている人は持って来て下さい 貧血検査 医師による検診
老人保健相談	65歳以上	1日				
○保健相談	乳幼児、妊婦、成人病	7日	午前 9.30まで集合	全地区	健康センター	運動のしやすい服装で来て下さい
健康体操	肥満の人 肩、腰の痛む人(女性)	2日				
		9日				
		16日				
機能回復訓練	脳卒中後遺症の者	3日	午前 午後 10.00~3.00	全地区	健康センター	
		10日				
		17日				
成人病教室	30歳以上64歳まで	1日	午後 1.30~2.30	入善地区(五十里)	五十里公民館	映写 健康体操 個人相談
		2日		們山	長島公民館	
		4日		横山	八幡公民館	
		7日		新屋	浦山新公民館	
		8日		小摺戸	小摺戸公民館	
		15日		吉原	吉原公民館	

野	舟	横	們	新	小	飯	青	上	入	地	
中	見	山	山	屋	摺	野	木	原	善	区	
25日	15日	24日	25日	21日	28日	(鉄道下) 9日 23日	(鉄道上) 2日 16日	4日 18日	8日 22日	3日 17日	収集日
	1日	10日		7日	14日	9日	2日	4日	8日	3日	

2月の不燃焼物収集日

当番医の都合で変更することがあります。
 問合せは
 入善町消防署(72-0135)へ

2月の当番医

6日 加瀬 医院 TEL 72-0339
 11日 宝田 医院 TEL 72-0078
 13日 田村 医院 TEL 72-1812
 20日 中川 医院 TEL 72-0336
 27日 泉 医院 TEL 72-0125

診療時間 午前9時~午後5時