

富山県入善町 にわさん

No.242

発行 富山県入善町
編集責任者 企画財政課長 寺林次信
印刷 池原印刷所

人口	29,080 (+ 6)	29,013
男	13,830 (+ 13)	13,795
女	15,250 (- 7)	15,218
世帯数	7,071 (+ 8)	7,035
() 内は前月比		前年同月

11月1日現在住民登録

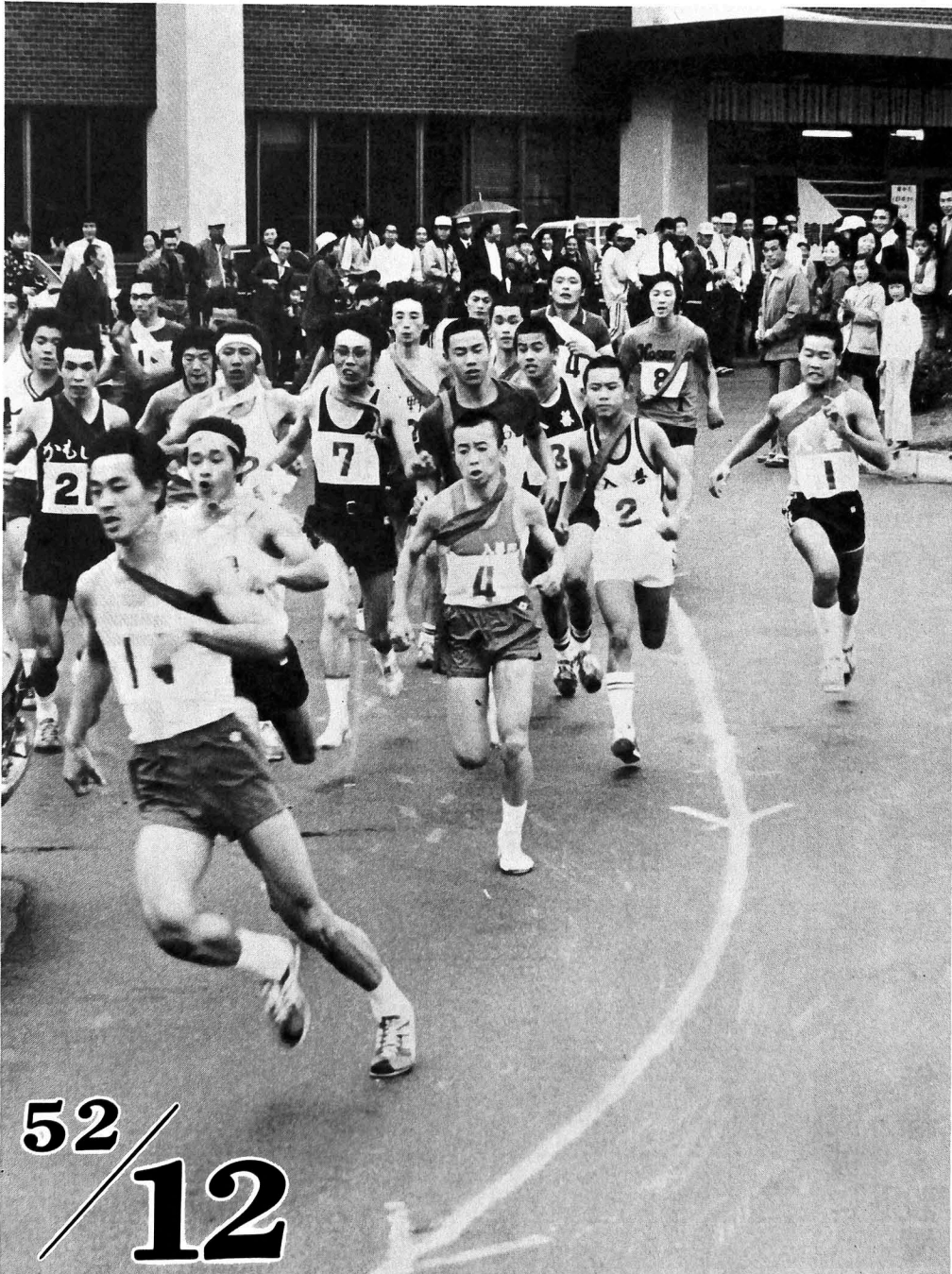

さあスタート

町一周駅伝競走も今年で5回目。勝負だけにこだわらず、完走をめざしてチャレンジする。そんな気持ちで参加するグループも多く、今年は史上最高の22チームが出場。31キロのコースに熱戦を展開しました。
(11月6日、成績は8ページに)



早朝除雪に重点

—今年の除雪計画—

除雪道路は

240キロ

毎年のことながら、また雪の季節がやってきました。雪国の宿命とはいえ、マイカーによる通勤、買物などが一般化した現代では冬期間の交通網確保は、私たちの日常生活にとって大きな課題となっています。

町では昨年度の豪雪の経験を生かし、より良い除雪体制づくりがすでに進められています。

特に本町の場合、広い平野部に人家が点在しているため道路延長が長く、除雪対象道路は近隣市町村にくらべて格段に多くなっています。今年の除雪計画をみると、除雪対象道路は、朝日、宇奈月の4倍、黒部市の2倍の約160キロに及び、それに国道、県道を加えて約240キロになります。

限られた除雪機械と人力でこれに対処するためにも、綿密な除雪計画と町民の皆さんの協力がなくては、到底スムーズな除雪は望め

ません。

今年の除雪計画では、

- ① 通勤通学路線の確保
- ② スクールバス路線の確保

の2点を重点目標にしています。

積雪20センチ

で出動

20センチ以上の積雪になると除雪機械の出動となりますが、今年は、大雪警報発令などで積雪が予想されるときは、前夜から職員が泊り込み、通勤車の動き出す前から出動する早朝除雪体制がとられます。

これは、通勤路線を確保するということはもちろん、車の通行の少ない時間帯に除雪の能率を上げようというもので、主に主要幹線を中心に実施されます。

除雪路線は優先順に1種から3種までに分け、2車線確保をめざす1種は約57キロ、1車線確保と

町内の除雪対象道路

町	163 km
県	74 km
国	9 km
計	246 km

待避所をつくる2種は約33キロとなっています。3種は約72キロで1種、2種路線が終り次第除雪されます。

もちろんこの全路線確保が目標ですが、豪雪の場合は1種、2種が最優先となります。

第2点はスクールバス路線の確保の問題です。この路線のほとんどが県道で、県道の中では第1種除雪対象道路になっていないため昨年まで早朝は町で除雪しておりその分だけ他の町道の除雪が大きく遅れる原因となっていました。

この点を今年は県に強く要望し一部町道を含むスクールバス全路線は県で除雪することになりました。

除雪機械に

無線を設置

今年から除雪機械に、行政防災無線がとりつけられます。

これまで、除雪機械が立往生したり故障した場合や、1台では足りずに応援を求める場合など連絡



町道に初の 消雪装置

町道上原縦断線に、町内の道路では初めての消雪装置が取り付けられることになり、今その工事が始まっています。

場所は下上野地内で、国鉄北陸線横断地下道の前470mの区間。この道路は、吉原地区からの小中学生の通学主要道であり、地下道が狭いため冬期間の除雪車の通行が不可能ということもあって対策が検討されていました。

このほか、前駅から中町に抜ける県道にも今年中に消雪装置が取り付けられることになりすでに工事が始まっています。

に手間どり能率を落とす場面もありましたが、この無線によって統制のとれた運行ができるものと期待されます。

車の路上放置

は除雪のガン

除雪機械の能力は、町有グレーダーの場合、積雪40センチで時速約15キロといわれていますが、実際にはこの2分の1、3分の1しかできないのが現状です。

この能力を著しく低下させているのが路上に駐車したり立往生している車で、その路線の除雪が全く不可能になることもしばしば、止むを得ず立往生した場合でも、最低除雪機械の通れるよう道の脇に寄せておいてください。そのためにも、雪が降ったら車に必ずス

コップを備えていただきたいものです。万一、障害物のある場合はその路線の除雪を中止します。

また、除雪作業により発生した事故については、その状況によっては損害賠償の責任は負いません

そのほか、道路沿いの屋敷林の下枝や竹など、降雪によって垂れ下がり除雪作業を不可能にするので、雪の降る前に取り払ってください。

屋根雪おろしも、路上に放置しないで早く後始末を。

市街地の除雪は協力して

道幅の狭い市街地では機械による除雪が困難です。消防活動にも支障になりますので町内ぐるみで除雪を行ってください。この場合無計画な雪流しによる溢水が毎年繰り返されています。下流住民のことを考え、連絡し

除雪の要請は

区長を通じて

除雪については、町内各地区から「早く除雪を」という要望が沢

あつて計画的な雪流しを実施して

南京袋で脱出成功

雪道でタイヤをとられて立往生、そんな経験はどなたもお持ちだと思います。

タイヤチェーンやスコップぐらいいはいつでも準備されていると思いますが、そんなとき一枚の南京袋が思わぬ威力を発揮することがあります。雪にもぐったタイヤに南京袋を敷いて脱出に成功!

あなたも試してみたら。

山寄せられます。しかし、除雪車の能力や運行計画に、直ちに要望に答えられない場合があります。特別の事情により除雪を要請される場合も区長を通じてお願いします。

不燃焼物の収集

1・2月は休みます

1月、2月の積雪期は、除雪に全力を注ぐため不燃焼物の収集を休みます。そのため12月は例月より1回多い特別収集が実施されますから、できるだけこの機会に出して下さい。

一般のゴミは平常通り収集しますが、ゴミを出すときは必ず除雪が終わってからにして欲しいものです。そうしないとゴミが雪に埋ったり、除雪作業の障害になったりします。

インフルエンザがやってくる



これからは寒さも厳しくインフルエンザの季節。予防接種も絶対的な効果がないといわれ、薬や注射も、熱を下げ

セキを下げ、体力を高めてカゼに対抗させるだけで、ウィルスを殺すことはできません。

インフルエンザも、普通のカゼも、ウィルスが体力の弱ったときにつけこんで病気を起こすのですから、この予防にはまず体力を増すこと。体力のある人は、感染しても熱やセキを出さないので免疫がついてくるといわれます。

かかったらまず安静、保温、栄養が3原則。

休めばいいのに無理して出勤。人にうつして翌日ダウンではいけません。まず、自分がひいたら人にうつさないエチケットを。

町の未来像 (最終回)



西中学校の生徒として毎日を送るばかりは、入善町に生まれたことを心から感謝している。

現在進んでいる総合モデル事業が完成すれば完全な公園都市となり、うるおいのある町になるであろう。最近実施されたものでは、西中の建築、南部コミュニティセ

過疎化で人口の減るところが多い北陸で、入善町は少しづつだが人口が増えている。町の人口が増える事は仕事があり、住む所があり生活していける事だと思う。

黒部扇状地に、私たちの祖先が努力に努力をかさねて築き上げてくれた入善町は、発展に発展をかさねている。

農、工、商の一体化した産業と良く働く町民、どの方面から見ても他町村よりおとところがないと言われている。

県下で一、二を争う施設を誇る西中学校の生徒として毎日を送るばかりは、入善町に生まれたことを心から感謝している。

センター、改善センター、フラワースセンターなどがある。道路舗装は県下で一番進んでいると聞く。ほかにはこの施設を大いに利用し、しっかりとした入善町のない手に育っていききたい。

また、北陸新幹線も開通し、富山ー東京間3時間なんて夢でなくなるかもしれない。高速道路も完成し、各地との交通の便も、ますますよくなり、産業や工業の発展に伴い就職難はなくなり、農産物はスーパー農道を通り、都心の消

センター、改善センター、フラワースセンターなどがある。道路舗装は県下で一番進んでいると聞く。ほかにはこの施設を大いに利用し、しっかりとした入善町のない手に育っていききたい。



入善西中学校2年 井林征哉

入善町の将来を語る

費者の口へと向かう。

九州や北海道で新鮮な黒部すいかがふんだんに食べられるようにしたい。運動公園なども利用され体力増進のため大いに役立つだろう。だが先日、妹がかぜを引いたとき、わざわざ黒部市民病院まで行った。入善町に本格的な病院が有ったら他の町の病院へいかなくてもよいのだと思う。

また、海水浴場が作られたらと思う。入善町の海は遠浅でないのだから、何とか宮崎、石田浜への海水浴は、出かける回数が増えちがらだ。

ほかには思う。人の営みにはこれくらい良いという限度がないと思う。果てもなく開け行く入善町、ふるさと入善を出ていった人が、いつでも帰って心なごむ入善、何よりもあたたかい心、親しみ心。

地域関係の深い入善町にしたい生まれきてよかったと思える入善町を、みんなで努力し、築き上げていく事がぼくらににあたえられた使命ではなからうか。

飯野小学校PTA(笹島子平会長)は昭和52年度の文部大臣表彰を受けた。

このPTAでは、学校後援会的な活動から脱皮し、父母と教師が一体となって教育を考えようという活動と学習を進めていたもの。

その中でも、本を読む環境を作ろうと、会員が家庭で読み終えた本を持ちより住民図書館を作った一万冊住民図書運動や、会の活動を血の通ったものにと広報活動に力を入れ、定期発行のPTAだよりに加えて「PTA速報」を校下全世帯に発行するなど、地域ぐるみの教育環境の育成に力を入れています。

昨年からPTA教養大学を開設会員相互の学習と親睦、親と子の共同学習などにもとりくみ成果を上げています。

飯野小PTAが
文部大臣表彰

統計の窓

No.18

火災発生

4月が最高

冬はコタツやストーブなど火を使う機会が多くなります。とくに積雪時は消火活動も手間取りがちになりますから火の元には十分な注意を。

ところで、最近6年間の町で発生した火災の状況をみると、月別で1番多いのが4月、次いで10月となっています。これは日本海側特有のフェーン現象で乾燥する日が多いからと思われます。

火災の原因別では、電気器具、配線が13件でトップ、たばこ、火遊びが9件と続いています。

火災原因ベスト5 (46~51年)

電気関係	13件
たばこ	9件
火遊び	9件
たきび	8件
暖房器具	8件

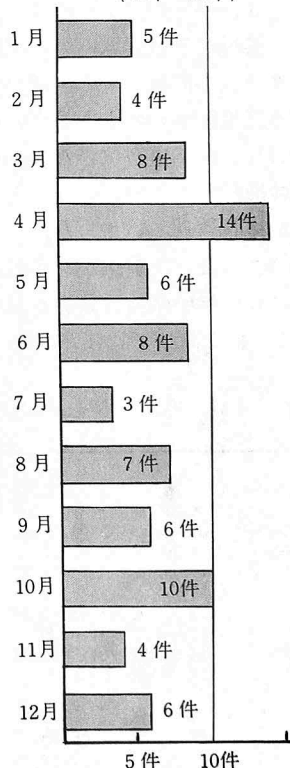
月別火災発生件数
(46年~51年)

入善まつりにぎわう

恒例の入善まつりはさわやかな秋晴れに恵まれ、たくさんの人出でにぎわいました。

美術展、菊花展などにも見学者が詰めかけ、知り合いの人の立派な作品に驚きの声も。



カメラルポ

サケのヤナ漁始まる

栽培漁業の一環としてサケ増殖を進めている内水面漁協では、今年初めてサケ採取用のヤナを設けました。
今年は雨が少なく水温も高いため漁獲はいま一つ。
(11月16日)



荒又に道路花壇

各地区の道路整備が進んでいますが、この道路では花壇を設けガードレールと花一杯運動の一石二鳥をねらったもの。

球根の植え付けを終り、来年は花が咲き乱れることでしょう。

(11月19日)



西入善駅に自転車置場

国鉄西入善駅前に自転車置場2棟(約100台収容)がつくられました。同駅前はいくまでも通勤、通学用自転車約150台に加え、自家用車も駐車し、大混雑していたもの。



わだい わだい わだい わだい わだい わだい わだい

コシヒカリの先駆者

青木善治さんに

農業功労賞

青木善治さん(荒又、60歳)は水田2.7ヘクタールを耕作する専業農家で、昭和36年に県下で始めてコシヒカリを導入、当時倒伏しやすく栽培の難しいといわれたコシヒカリの多収安定農法開発に研究努力され「うまい入善米」と言われるような今日の優良米生産普及の基礎を築かれた功績が認められたもの。

青木さんは初めてコシヒ

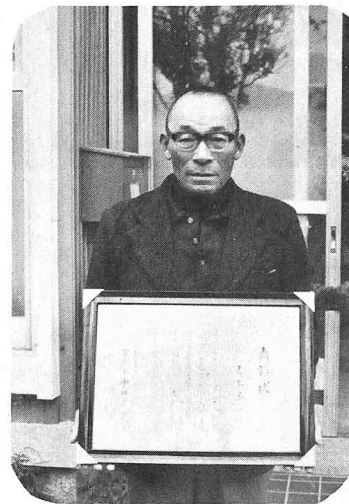

カリを収穫したとき、収量も多く米につやがあつて味の良いこの品種は、将来必ず米作の主役になると確信されたそうです。

ヒマラヤ登山隊の

酒井秀光さんに
教育功労賞

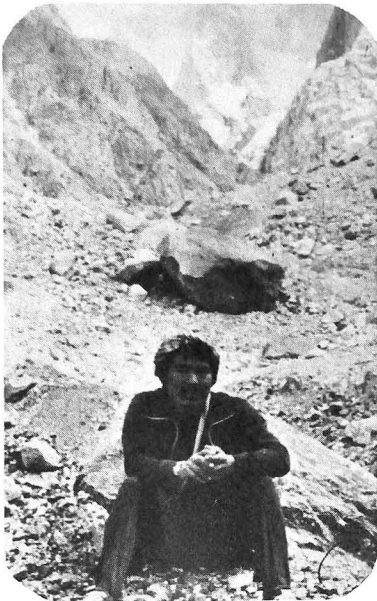

酒井秀光さん(林尻、28歳)は今年登山に成功した世界第2位の高峰カラコルムKII登山隊の主要メンバーとして参加されました。

登山を始めたのは高校を卒業してからまもなくで、それ以来山の魅力にとりつかれ、入善、朝日を中心とする登山家の集まりである黒松(ねずこ)山岳会に所属。

主に黒部川をとりまく北アルプスの連峰をホームグラウンドに最盛期には1年のうち60日余りも山へ行くこともあるとか。

グループ紹介 ②

入善短歌会

「入善短歌会」は終戦後まもなく結成されていたが、その後ブランクがあり、今から6年前に二上信氏夫妻を中心に再興され、以来毎月1回の例会を柱に活動が続けられています。

県内にもたくさんの方がいますが、入善短歌会の特色は流派の区別なくいろいろな作風の人たちが集まっており、それが不思議とうまく続いていることです。会員の歌歴も30年に及ぶ人からまだ3、4年という人もあ

り、県下でも充実した会として評価が高いとか。

例会は主に中央公民館を会場に会員が交互に司会をし、時には中央や県内歌壇の指導的な人を講師に呼んだりしています。

よい歌はどこでもよい歌であるをモットーに、作風の異なるところはおたがいの刺激と勉強になり批評はまちまちでも、そのなかから自分自身で摂取できるものと、代表の二上さんは語っておられます。



施設訪問⑦

今月は、私達のし尿の後始末をしている中部清掃センターを東狐の鍵田叔子さんに訪問していただきました。



し尿の汲取りは早目に

年末になるとし尿の汲取りの申し込みが急増します。早目に申し込みをしましょう。

し尿を汲取りされる時は事前に衛生券を買い求め、町の委託業者の黒東衛生へお申し込みください。

●衛生券 180ℓ当り500円

●黒東衛生社 72-2822

新川広域圏組合 中部清掃センター

電話 72-1045

今月は 黒部川下流、板屋地区にある新川広域圏事務組合中部清掃センターを訪ねてみました。
ここは、魚津、黒部、入善、朝日、宇奈月の2市3町の住民から排出されるし尿を共同処理するため、昭和36年に富山県東部衛生処理組合を設置して建設されました。
当時は、し尿汲取り人口を約7万人と推定して、日量90キロリットルの処理能力を持つ施設としてつくられました。
その後収集区域の拡大、排出量の増大、農村におけるし尿の肥料としての価値が少なくなったこと等により年々収集量が増えてきたので、昭和45年46年の2年間で、改良と増設を行い、現在は1日に約155キロリットルの処理能力を持つようになりました。

ここで
の処理工程は大きくわけて4つの段階があります。
まず第1は集められたし尿を破砕機にかけ土砂や金属片などをとりのぞき消化槽へ入れ第2は遠心分離

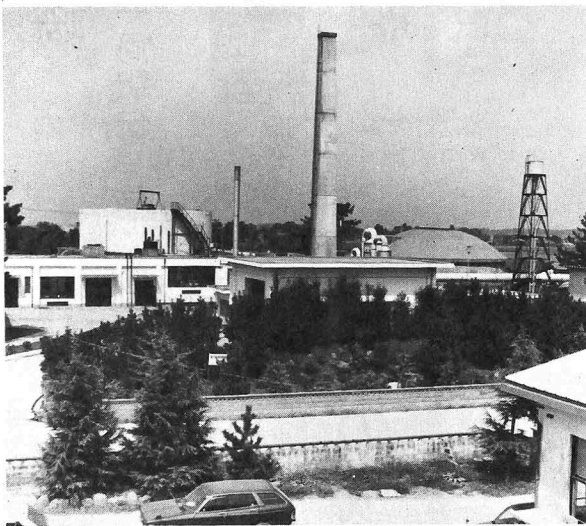

機にかけ、分離固形物は焼却する。第3は、そのし尿を10日間36度のままかくはん混合して嫌気性微生物の働きで気体と液体、固体に分離します。
第4は、好気性微生物の動きで最後のきれいな水だけを、放流します。放流される水は、こんなにもきれいにと驚く程澄んでいました。
それと消化過程で発生するガスを集め、ボイラーの熱源として利用されていると聞き、再びびっくりし、科学の高尚さに感嘆しました。
吉沢場長さん以下10名の技術員が当直制で日夜管理に当たっておられるそうで、日々のご苦労もたいへんなのです。機械の保全修理など、たいいていのことは外注に出さず、内部の技術員でまかなっておりその点他の所より経費節減になっているそうです。
問題点として、し尿量は毎日平均に搬入されればよいが、例えばお盆や年末になると急に増加し、消化しきれないこともあるとか。これは役所にも考慮する余地があると思います。大半の家庭は本人の希望日に直接業者に申し込んでいるから、その点は当然おこり得るのではないのでしょうか。
最後に場長さんから住民の方々にお願いとして、ボロ、木製品、金属、ビニールなど、破砕機をいためるから絶対混入させないこと。また、中性洗剤や多量の清掃薬品は、浄化作用に大事な微生物を殺すのであまり使用しないようにとのことでした。

みんなの街です。美しく

吸いがらの投げ捨てはやめましょう。

Smokin' Clean



吸わない人への思いやり——大切なエチケットです。

（日本専売公社）

タバコは

町の財源に

町内で売られたタバコの消費税は地元へ還元されます。

51年度では 4,200万円が町の収入になっています。

健康のため、吸い過ぎに注意しましょう。

優勝は西中Aと芦崎

第5回町一周駅伝

11月6日、行われた入善町一周駅伝競走は9区間31キロのコースに、熱戦を展開しました。

今年で第5回を迎えるこの大会も、近年のマラソンブームを反映して毎年参加チームが増え、中学6、一般14オープン参加2と史上最高の22チームが出場しました。

その結果、中学の部では西中Aチームが、一般の部では芦崎チームがそれぞれ大会新記録で優勝しました。なお、上田進さん(入膳出身、黒部市在住)が個人で特別参加、全区間を一人で走り切りました。

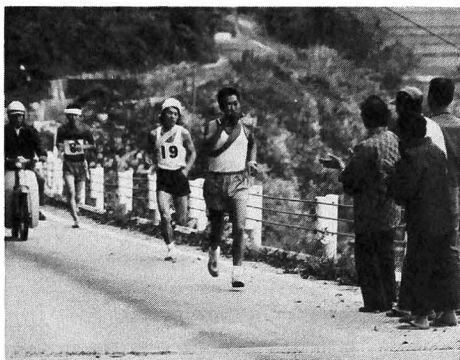

墓ノ木の坂でのデッドヒート

中学の部

- | | |
|----|-----|
| 1位 | 西中A |
| 2位 | 入中C |
| 3位 | 舟見中 |
| 4位 | 入中A |
| 5位 | 入中B |
| 6位 | 西中B |

一般の部

- | | |
|-----|------------|
| 1位 | 芦崎クラブ |
| 2位 | 飯野体協 |
| 3位 | 新屋体協 |
| 4位 | 富山日本電気 |
| 5位 | 舟見体協 |
| 6位 | 横山体協 |
| 7位 | 青木体協 |
| 8位 | 入善町役場 |
| 9位 | 小摺戸青年団 |
| 10位 | 春日八起会 |
| 11位 | 桐山新走ろう会 |
| 12位 | 小摺戸ロートルクラブ |



年賀状を手づくりで

中央公民館版画教室

開設日時 12月1日、3日、5日
7日(4回)
午後7時~9時
会場 入善町中央公民館
定員 30名(当日申込み)
参加費 500円(版代など)
講師 石田利明 野沢久雄

彫刻刀、えのぐは各自持参

日頃の成果を発表

入善まつり終る

恒例の入善まつりは、菊薫る文化の日を中心に3日から6日までの4日間開かれました。中央公民館では美術展、菊花展など展覧会を中心に、福祉会館では民謡や詩吟、音楽など発表会を中心に日頃の成果を発表しました。

また農協で開かれた農業祭では農産物を中心に即売会も行われ、

絵画の部

町長賞 小林 純一
町議会賞 小 路 誠
ライオンズクラブ賞 平崎 昭一

写真の部

町長賞 松島 唯志
町議会賞 斎藤 俊光
ライオンズクラブ賞 野島喜久夫
ロータリークラブ賞 竹内 英和
奨励賞 福沢 純良
奨励賞 木本 正光
奨励賞 中野健一郎

工芸の部

町長賞 森下 勇
奨励賞 野田志津子
奨励賞 杉本 豊作

書道の部

町長賞 田中 づつ
町議会賞 広川 哲義
ライオンズクラブ賞 松田 数雄
ロータリークラブ賞 田原 信義
奨励賞 長谷川 正俊
奨励賞 室 文子
奨励賞 柳沢 正子
奨励賞 沢田美和子

13位 新和工業
14位 上原体協

オープン参加

かしこクラブ
1時間47分54秒
入善高校野球部
1時間54分39秒
上田 進
2時間5分2秒

12月のスポーツ

家にこもらず進んで体を動かしましょう!!

12月4日(日)
●入善町職場・クラブ対抗卓球大会
(入善西中学校体育館)
●飯野地区バレーボール大会
(改善センターホール・飯野小学校講堂)
●上原地区卓球大会
(上原小学校講堂)
11日(日)
●町民スポーツの日
●入善地区卓球大会
(入善中学校講堂)
元旦マラソンにそなえて、今から走って体調を整えておきましょう!!

梶山地区公民館落成

農村公園3カ所も

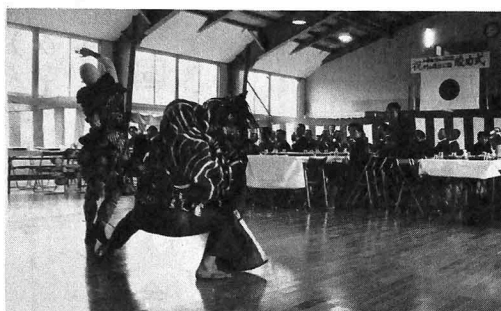

梶山公民館の竣工式 獅子舞で祝う



こどもみこしで完成をよろこぶ 吉原保育所の園児たち

梶山地区公民館が完成し、11月14日に落成式が行われました。これは、廃校となった高等技能学校の建物を改装したもので、1階にはホール、事務室、和室があり、2階は会議室と和室がとられています。

ここは、小学校、保育所、農協が隣接し、横には新たににつくられた農村公園もあって地区の中心。大いに活用されるものと期待されます。

また、農村モデル事業の一環として、春日、吉原、梶山の3カ所に農村公園が完成しました。

梶山は公民館の南側に、春日も春日公民館の南側に、そして吉原は光明寺の南側に、それぞれ約2千平方メートルの広場に遊具などを配置し、こどもからお年寄りまで、だれもが立ち寄れる憩いの場ができました。



こどもたちの天国 春日公園



11月15日からすでに狩猟が解禁になっており、今年から黒部川河川敷も許可区域になっています。自然公園内では発砲が禁止されていますが、周辺では特に気を付けてください。

気をつけよう

農業委員会会長に四月朔日さん



入善町農業委員会では、先頃死去された竹島米吉前会長の後任として、四月朔日秀臣氏が会長に選任されました。四月朔日氏は入善町一宿、59歳。なお、会長職務代理には山本外輝雄氏（舟見、45歳）が同時に選任されました。

保育所の入所申込みは

12月10日～20日まで

- お申込みは各保育所へ 申請書は保護者が直接持参してください。
- 受付時間は午前9時から午後5時まで
- 保育料の納入は口座振替えになっています。

期限後は受け付けません

窓の善意

あたたかいご芳志に感謝いたします。
入善町善意銀行 (敬称省略)

(52. 10.21~11. 8)

舟見	高邑真利子	9,370	小銭を貯めて
"	野島真理子	1,000	拾得金の礼金を舟見小
"	古畑 憲子	幼児用衣類	県立乳児院に
"	山本 清一	男性用ゆかた 8枚	ねたきり老人に
	匿 名	バスタオル 10枚	
吉原	上原 秀子	雑巾100枚	施設に
上飯野	浦沢 義一	30,000	亡父益次郎の供養として
高 畠	田 博樹	870	飯野第二福寿会に
入 膳	森下 勇	4,000	拾得金を入善署を通じて
上 野	入善西中学校	730	毎月10月11月分
"	漫画同好会		学園祭の売上金の一部
"	高森 すい	30,000	を「手をつなぐ親の会」に
"	同 上	10,000	米寿記念として
小 杉	杉田 陽子	300	米寿記念として邑町福
			寿会へ
			拾得金を入善署を通じて

緑化木の寄付

花と緑の銀行
島田仁三吉さん(桐山)から梅の
成木20本が運動公園に寄贈されました。

法定小作料と標準小作料

現在、農地の小作料は法定小作料と標準小作料の2つの方法で定められていますが、法定小作料は昨年4月10日に改正されています。

○法定小作料(10アール当り) S51. 4. 10改正

級地	田	畑	級地	田	畑
1	6,826	2,604	9	4,502	1,662
2	6,533	2,488	10	4,210	1,542
3	6,245	2,368	11	3,922	1,426
4	5,952	2,250	12	3,629	1,308
5	5,664	2,134	13	3,341	1,188
6	5,371	2,016	14	3,048	1,072
7	5,083	1,896	15	2,760	954
8	4,790	1,780	16		

○標準小作料(10アール当り) S50. 3. 28改正
㊦23,000円 ㊧20,100円 ㊨17,300円

保険料の納め忘れは

ありませんか

国民年金

師走—なんとなく気ぜわしい月ですが、一年のしめくりの大切な月です。今年一年のやり残したことが、忘れていたことがないか確認してみましょう。

ところで、国民年金の保険料の納め忘れはありませんか。

国民年金の老齢年金を受けるためには、保険料を25年以上納付していること、また、障害年金や母子年金については、最近の一年間の保険料をすべて納めていることが必要です。

このように、年金を受けるためには、保険料が納められていることが不可欠な条件となります。

保険料の納め忘れをそのままにしておいて2年経過しますと、時効となつて納めることができなくなります。時効となつた期間が多くなりますと、将来、老齢年金が受けられなくなります。

こんなことがないよう、国民年金の保険料は、決められた日までに必ず納めましょう。

保険料の納期は、次のとおりです。

4・5・6月↓7月31日
7・8・9月↓10月31日
10・11・12月↓12月10日
1・2・3月↓2月28日

○生産機械科 20名
○金属成形科 20名
○電気科 20名

職業訓練 短期大学校 学生募集

○室内造形科 20名
○電線技術科 20名
計 100名

○募集定員
○学校教育法による高等学校を卒業したもの(来年3月卒業見込を含む)、またはこれと同等以上の学力を有すると認められた

○身体が健全で修学の意志堅固なもの。
○願書受付
昭和53年2月13日~3月4日
その他詳しい問い合わせ及び入学案内の申込みは、富山職業訓練短期大学校開校準備室へ
住所 魚津市川縁1289の1
電話 0765-2415552

日本郵政 NIPPON



年賀ハガキは
20日までに

年末年始は、郵便業務が混雑します。

元旦に御挨拶の年賀状は、番地、肩書、を正確に、そして、早目に出しましょう。



図書館 だより

日曜日は朝から開館

図書館が日曜日の午前中も開館して一年以上たちました。開館当時は、宣伝不足のためか利用者が二、三人という淋しい状態でしたが、今では学生ばかりでなく勤め人の方々も増えてきました。日曜日の利用者の傾向をみますと、一冊の本や新聞をじっくりと読んでいかれる方が多いようです。これからは、増々寒さが厳しくなります。とかく、こんな季節は休日ともなると一日中テレビの前で過ごしがちです。これでは運動

〈新着図書案内〉

● 一般図書

透明な季節 梶 龍雄
時をきざむ潮 藤本 泉
日本の子どもをダメにした学校教師 松沢光雄

おせい目ざめ 秋山ちえ子
いまもむかしも愛別ばなし 水上 勉

生命の歌 城山三郎
私の浅草 沢村貞子
悲しき恋の物語 佐藤愛子

薄桜記 五味康祐
絶対健康食入門 唐木秀夫
日本乗取り計画 福本和也

● 小説

剣岳、点の記 新田次郎
エーゲ海に捧ぐ 池田満寿夫

残照に立つ

霧水

花笑み

さわやかな男(太陽編)

寒椿

ロータリがインディーに

寒椿

ロータリがインディーに

寒椿

ロータリがインディーに

寒椿

ロータリがインディーに

寒椿

ロータリがインディーに

寒椿

ロータリがインディーに

寒椿

ロータリがインディーに

寒椿

ロータリがインディーに

寒椿

ロータリがインディーに

寒椿

ロータリがインディーに

寒椿

ロータリがインディーに

寒椿

ロータリがインディーに

寒椿

ロータリがインディーに

寒椿

ロータリがインディーに

寒椿

ロータリがインディーに

寒椿

人権を守ろう

毎年12月4～10日は人権週間。

今年も、人権の共存、婦人の地位向上、封建的因習の解消をスローガンに各種の行事があります。

夫婦、親子間の不和、土地の境界争いなど毎日の生活の中で困ったことや悩みをお持ちの方は人権擁護委員や法務局にご相談ください。秘密は厳守されます。

町の人権擁護委員

田原吉郎(入 膳) 72-5538

本多清隆(上飯野) 72-0469

小森直孝(舟 見) 78-1737

人権法律相談

(無 料)

12月12日(月)

午後1時～4時

場所 入善町中央公民館

秘密は固く守ります

● 児童図書

原始林にかける虹

大草原の冒険

月明のひとみ

ブークとオオカミ団

過去にもどされた国

かぎつ子たちの公園

悪魔の子どもたち

光と影の序曲

大地に歌は消えない

大日本図書

住 所	保 護 者	続 柄	名 前
上 膳	松倉 裕寿	長女	恵 前
上 膳	塚田 兼久	2 女	豊 美
下 飯野	石田 明雄	長女	理 恵
青 島	大角 和義	長女	香 奈
上 膳	板川 秀範	長女	沙 織
入 膳	森田 良明	長男	智 恵
木 根	木沢 昭	2 女	章 恵
上 野	中瀬 昭夫	2 男	明 章
上 野	永田 昌子	長男	雅 人
五 郎	永原 勇	長男	博 和
蛇 沢	滝本 輝政	長男	謙 太郎
墓ノ木	村中 謙龍	長男	憲 一
入 膳	高失 重徳	2 男	憲 一
入 膳	金沢 久義	長男	一 聡
新 屋	永井 紀一	長男	理 大
入 膳	亀田 峯雄	2 女	由 恵
道 市	中川 春雄	長女	美 香
八 幡	尾田 範夫	2 女	由 紀
小 摺戸	伊林 雅夫	長男	雅 人

おめでた
(出生)



おくやみ (死 亡)



住 所	氏 名	年 齢	世 帯 主
入 膳	野口 知子	46	義 留
荒 又	青木 安平	74	安 明
木 根	木本 幸子	66	信 次郎
舟 見	新田 捨松	73	本 人
舟 見	古川 弥一	81	本 人
吉 原	北尾 富枝	55	本 人
東 林	米取 川助	63	久 夫
神 林	米原 益次郎	67	義 一
浦 飯野	浦沢 善作	68	本 人
浦 飯野	浦沢 善作	62	本 人
東 飯野	田中 春美	31	重 夫
東 飯野	田中 春美	34	重 夫
木 根	木沢 幸子	78	信 雄
浦 山	中易 やスエ	66	幸 市
青 島	大角 きく	54	与 作
上 野	泉 修三	43	本 人
中 膳	薬師 志志	74	正 行
吉 原	杉田 初朗	2 男	俊 夫
高 市	林 亘	4 女	環 二
道 市	竹内 弘	2 男	健 彰
入 膳	福島 栄市	2 男	言 美
上 膳	坂口 信義	長女	麻 美
福 島	平崎 隆志	長女	健 志
入 膳	草 平 茂	長男	貴 史
吉 原	船平 俊昭	長男	雅 人
東 飯野	川瀬 文夫	長男	加 美
芦 崎	山田 与一	長女	朱 美
芦 崎	横田 忠義	2 女	加 美
舟 見	樽井 久雄	長男	慎 一郎
舟 見	辰尻 幸彦	長男	亮 一
野 中	江畑 明	2 男	祐 樹

北風の季節
薬のむより体力づくり
汗をかいたら、まず着替

行事名	対象者	実施日	受付時間	対象地区	実施会場	備考			
○6か月児相談	S52.6月生まれの乳児	12日	午後 1.30～2.30	全 地 区	健康センター	医師による検診 お母さんと一緒に来てください			
○3か月児検診及び 股関節脱臼検診	S52.8.24～52.9.21ま でに生まれた乳児	22日							
○1歳児検診	S51.12月生まれの乳児	9日							
○2歳児歯牙検診	S50.12月生まれの幼児	21日							
○3歳児検診	S49.7月生まれの幼児	23日							
離乳食実習指導	8、9、10か月児	19日	午前 9.30～11.00			医師による検診 妊娠中の栄養 妊婦の衛生と生理			
○母親教室及び 妊婦検診	妊婦全員	20日							
家族計画相談	希望者	10日				血圧手帳のある人は持っ て来てください			
成人病相談	30歳～64歳	7日	午後 1.30～2.30			貧血検査 医師による検診			
成人病検診		14日							
○保健相談	乳幼児、妊婦、成人病	6日	野中、舟見	舟見支所					
老人保健相談	65歳以上	6日	全 地 区	健康センター					
	60歳以上	7日	新屋、小摺戸	コミュニティ センター					
健康体操	肥満の人 肩、腰の痛む人（女性）	毎週 火曜日	午前 9.30まで集合	全 地 区	健康センター	火曜日は60歳以上の者			
		毎週 水曜日				運動のしやすい服装で来 てください			
		第2.4 月曜日		飯 野	改善センター	初めての人は第1水曜 日に来てください			
機能回復訓練	脳卒中後遺症者	第1.2.3 木曜日	午前 午後 10.00～3.00	全 地 区	健康センター	インフルエンザ予防注射 料金一般者(高校生含む) 有料、1回の注射 200円 当日の朝家庭において、 必ず体温測定をしてきて ください 有熟者、その他の疾患の ある幼児は健康状態の良 い時に受けましょう 問診票に印かんがいます。 忘れず持参してください			
○インフルエンザ 予 防 注 射	満3歳以上全部の者 (希望者のみ)	3日	午後 1.30～2.30						
		19日							
		27日							
百日咳、ジフテ ○リア、破傷風3 種混合予防注射	第1期(3回目) S50.3.1～50.8.31ま でに生まれた幼児 (その他の幼児) S49.9.1～50.2.28ま でに生まれた幼児で第1 期が完了していない幼児 (3回のうち2回した幼 児は完了とする)	14日	入善、上原、青木						
		17日	飯野、小摺戸 新屋、横山、礪山						
		23日	午後 1.30～2.00	野中、舟見	舟見支所				

野 中	舟 見	横 山	們 山	新 屋	小 摺 戸	飯 野 (鐵道下)	青 木	上 原	入 善	地 区	
9・16 23日	6・20 27日	8・15 22日	9・16 23日	5・19 26日	12・19 26日	14・21 28日	7・21 28日	2・16 23日	13・20 27日	1・15 22日	収 集 日

12月の不燃焼物収集日

当番医の都合で変更することがあります。

問合せは
入善町消防署（72－0135）へ

12月の当番医

4日 山本医院 TEL 72-0312
11日 小林医院 TEL 72-4500
18日 嶋田医院 TEL 72-1080
25日 川瀬医院 TEL 72-0069
29日 脇坂医院 TEL 78-1236
30日 西町医院 TEL 72-0127
31日 田中医院 TEL 72-0455

診療時間 午前9時～午後5時