

# 北の丸新聞

人口	29,163 (+19)	29,044
男	13,870 (-2)	13,812
女	15,293 (+21)	15,232
世帯数	7,133 (+16)	7,057
( )内は前月比		前年同月
6月1日現在住民登録		

No.250

発行 富山県入善町  
 編集責任者 企画財政課長 寺林次信  
 印刷 池原印刷所



## 父ちゃん がんばれ

200 カイリで働くお父さん  
 元気ががんばってと、横山  
 小学校の児童たちは地区か  
 ら北洋の海に出漁している

21人に、父の日に間に合う  
 ようにと、自分たちの作文  
 や習字をつめた慰問袋を送  
 りました。  
 (6月6日)



# 保育料を考へる

最近、保育所の保育料について「入善町の保育料は他町にくらべて高いのでは？」とか、「隣の家とくらべてどうして自分の家は高いのか？」といった疑問が多くあるようです。

保育料は、それぞれの家庭の所得に応じて細かく区分され、階層ごとに徴収額が決められているため、一概に比較はできませんが、今月はこの保育料のしくみについて考えてみましょう。

## 保育に欠ける児童を收容

保育所は、児童福祉法の規定に基づいて、共かせぎなどで家庭での十分な保育ができない児童を保護者にかわって町が保育することを目的に設置されている施設です。

近年は、婦人の職場進出や核家族化が進み、加えて就学前の幼児教育的役割を保育所に望む傾向も強く、入所希望者が年々増え続けています。

町ではこれに因應するため、以前から保育所整備には特に力を入れ、新、改築、増築を進めており、現

在、14か所(総定員1千185人)が設置されています。

表でみるとおり、就学前の全児

## 保育所の状況

保育所数	入所児童数	就学前児童数	保育率
14か所	1,185人 (内 3才未満 98人)	2,672人	44.3%

富山県 28.5%  
全 国 15.2%

童数に対する保育率は約44パーセントで、県の平均28パーセント、国の平均15パーセントを大きく上廻っています。

町には、いわゆる幼稚園施設はありませんが、施設、設備や保育の内容も充実され、現在では保育所と幼稚園とのちがいはほとんどないようになっています。

## 保育料は所得に応じて

保育所へは、児童が保育に欠けると認められれば入所でき、保育に必要な経費は、保護者と国、県町が負担することになっています。

保育に要する費用とは、保母などの人件費や給食費、教材費などの経費で、これらの費用をこども的人数で割った月額(これを保育単価という)を保育料の最高額として、以下順次、保護者の所得に応じて徴収基準を厚生省が決めています。

毎年4月になると、保育単価の改正があり、これと同時に国から徴収基準が示されますが、これに伴って町の保育料の改定が行われます。

昭和53年度にもこの改定が行われ、表のとおり町の保育料がきめられました。これは前年にくらべて平均で9%のアップとなっています。

Aさんの場合

取入	所得税	住民税	資産税
A	1,900,000	-	7,500
妻	600,000	-	-
父	800,000	-	1,800
子2人	-	-	-
計	3,300,000	-	9,300

C4階層に属し、保育料は5,900円

Bさんの場合

A	1,900,000	28,800	12,000	15,000
妻B	1,400,000	21,000	6,000	-
母	-	-	-	-
子2人	-	-	-	-
計	3,300,000	49,800	18,000	15,000

D4階層に属し、保育料は10,200円

あなたの家庭の  
保育料は

国の基準どおり徴収した場合の保育料総額を100とすると、入善町の場合は82パーセントぐらいいなっています。県下の市町村をみると、この割合は80〜85パーセントのところが多く、入善町は県下の中位にあるといえます。

ではあなたの家庭では、保育経費の負担はどうなっているのでしょうか。昭和53年度のAさんとBさんの場合を例にとってみました。保育料基準表にあてはめる所得

増える

超過負担

税額は、その前年の家族全体の所得税の総額が基になります。

国、県、町の負担割合は、それぞれ8:1:1の割合ですが、これは国の定めた保育単価から国の基準に基づいて保育料を徴収した額の割合であって、国の基準より低い保育料のときは、この差額は町で負担することになります。また現実には国の保育単価では足りないため、保育内容を充実させ

昭和53年度保育所運営費負担区分(見込) 単位: 百万円

-国の基準による運営費(276百万円)-			
国庫負担金	県	保育料(国の徴収基準)	町
92	11.5	161	11.5
-本町における実際の運営費(300百万円)-			
国庫負担金	県	保育料(保護者負担)	町
92	11.5	133	55

ば、その分も同様に町で負担することになります。

入善町の場合、この超過負担は昭和53年度で総額5千万円を超える見込みです。

このため、保育料を安くすればするほど、また保育内容を充実すればするほど、この超過負担が大きくなり、ひいては町の財政を圧迫することになります。

町では、国の補助基準、補助単価の改善を働きかけるとともに、住民負担と受益者負担の公平という点からも、その限界を考えてみなければなりません。

昭和53年度入善町保育料徴収額表

(税額等は昭和52年分を基礎とする)

階層区分	区		分	
	定	義	徴収金額	(月額)
A	生活保護法による被保護世帯(単給世帯を含む)	0円	0円	0円
B	A階層を除き市町村民税の非課税世帯	0円	0円	0円
C	1	町民税のうち均等割のみの課税世帯	4,000	3,100
	2	町民税のうち所得割課税額が5,000円未満	4,900	4,000
	3	町民税のうち所得割課税額が4,000円以上5,000円未満	9,000	4,000
	4	町民税のうち所得割課税額が3,000円以上4,000円未満	9,000	4,000
	5	町民税のうち所得割課税額が2,000円以上3,000円未満	9,000	4,000
	6	町民税のうち所得割課税額が1,000円以上2,000円未満	9,000	4,000
	7	町民税のうち所得割課税額が500円以上1,000円未満	9,000	4,000
	8	町民税のうち所得割課税額が100円以上500円未満	9,000	4,000
	9	町民税のうち所得割課税額が50円以上100円未満	9,000	4,000
	10	町民税のうち所得割課税額が10円以上50円未満	9,000	4,000
	11	町民税のうち所得割課税額が0円以上10円未満	9,000	4,000
D	1	所得課税課税額が3,000円未満	8,000	6,900
	2	所得課税課税額が2,000円以上3,000円未満	9,000	8,000
	3	所得課税課税額が1,500円以上2,000円未満	9,000	8,000
	4	所得課税課税額が1,000円以上1,500円未満	9,000	8,000
	5	所得課税課税額が500円以上1,000円未満	9,000	8,000
	6	所得課税課税額が100円以上500円未満	9,000	8,000
	7	所得課税課税額が50円以上100円未満	9,000	8,000
	8	所得課税課税額が10円以上50円未満	9,000	8,000
	9	所得課税課税額が100円未満	9,000	8,000
	10	所得課税課税額が0円以上100円未満	9,000	8,000
	11	所得課税課税額が0円未満	9,000	8,000

○3歳未満児と3歳以上児との保育料の単価に相違があるのは、3歳未満児は完全給食となつてゐるため、3歳以上児は半額徴収であり、この場合において3歳以上と3歳未満児が入所しているときは、3歳以上児1人については徴収額によりその他の児童については半額徴収額によりそれぞれ算定し徴収する。

# 町はこんなに変わりました

## 第3回 ふるさと案内バス



フラワーセンター

お盆に帰省された方に発展する町のように、変わりゆく自然、昔と変わらない山や川などを見ていただくため、ふるさと案内バスを計画しております。

今年新たに、舟見寿楽苑をコースに入れました。今のうちから東京や大阪などの親せきの方に参加を呼びかけてください。

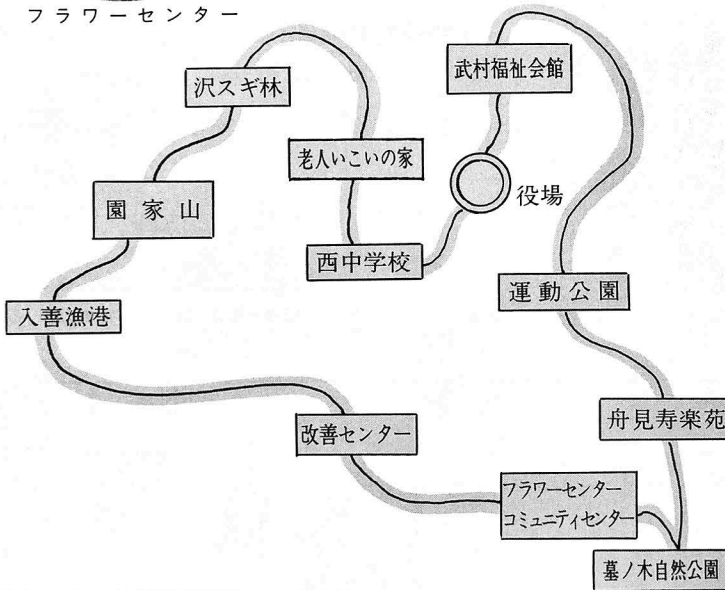

### 募集要項

- 運行日 8月15日(火)
- 時間 午前8時～12時(午前8時まで役場前集合)
- 対象 入善町出身の方とその家族
- 定員 43名(申込順)
- 参加費 無料
- 申込み 役場商工水産課(72-1100内線82)へ電話でお申込みください
- 受付期間 7月1日～8月12日



墓ノ木自然公園で黒部スイカのサービスも

### 統計の窓 No. 22

## 急増する交通事故

今年に入ってから、入善町内の交通事故発生件数が急増しています。

1月から5月末日までの状況を昨年同期と比較してみると、件数で13件、傷者で13人も増えています。

事故の内容は、こども、老人の事故、オートバイ、飲酒運転による事故が増えています。

### 入善町内事故発生状況

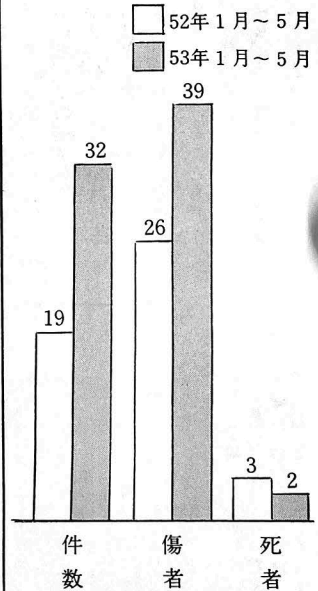

### みんなの自覚で 事故一掃

- 飲酒運転をやめよう
- スピードを落とそう
- バイクにはヘルメットを
- 老人とこどもを守ろう



6月9日から3日間、中央公民館で開催された全国さつき連合会の富山展成功を記念して、同会副会長宮崎雄峰氏からさつき苗約2千本が町に寄贈されました。

町では早速町内中学生全員に配布し、大切に育ててもらうことにしています。



大事に育ててください

カメラポ



シーズン到来

梅雨とはいえ、真夏の猛暑が続いていますが、6月10日中央プール開きが行われました。

当日は、友だちの見守る中で、入善小学校の水泳スポーツ少年団の団員約20名がプールにとびこみ初泳ぎを楽しみました。

(6月10日 中央プールで)

沢スギを守ろう



国の天然記念物「沢スギ林」を守ろうと、上原小学校文化財愛護少年団では、沢スギの周囲の草刈りを行いました。

沢スギのまわりには、さし木をした沢スギの苗が植えてあります。生い繁った夏草に杉の頭もかくれるほどになっていました。

(6月17日 沢スギ林で)

入善小唄が復活

大正時代の末につくられたといふ「入善小唄」、今はもう歌う人も少なく忘れ去られようとしています。ライオンズクラブでは、せっかくのふるさとの歌をこのまますたれさせてはとレコード化を計画し、このほど完成しました。

裏面には「吉原木樺り」が収録されており、希望者には実費で頒布いたします。

いっばいつんだよ



町の特産藤原イチゴの出荷組合では、最盛期も峠を越した6月1日、保育所の子どもたちに畑を開放してイチゴ狩りを楽しんでもらいました。

当日は、全町の保育所から年長児約500名が集まり、真赤に熟れたイチゴを腹いっぱい食べたあと、保育所に残っている弟や妹たちのためにバックにつめたり、写生をしたりして楽しんでいました。

(6月1日 藤原で)

# 7月のスポーツ

- 1日(土)
  - 郡民体育大会・陸上競技 8時30分 運動公園
- 2日(日)
  - 郡民体育大会
    - (野球・ソフト・バレー・バスケケット・卓球・軟庭・バドミントン・相撲・柔道・剣道・サッカー 11種目)
    - 8時30分 運動公園ほか
- 6日(休)
  - 舟見七タマラソン 15時 舟見街通り
- 9日(日) 町民スポーツの日
  - おはようサイクリング 5時50分 中央公民館前集合
  - サイクリングオリエンテーリング 9時30分 運動公園
  - 合同歩走会 6時 運動公園
  - 体力ためそう会 9時 入善西中学校グラウンド
  - 郡民体育大会・バレーボール競技(一般の部) 8時30分 朝日町総合体育館
- 16日
  - 町民体育大会・卓球競技の部 8時30分 入善西中学校
  - クラブ対抗野球下新川郡大会 9時 運動公園・東洋紡
- 23日(日)
  - おはようサイクリング 5時50分 中央公民館前集合
  - 町民登山 6時 役場前出発
  - クラブ対抗野球郡大会 9時 運動公園
- 30日(日)
  - 町民体育大会・バレーボール競技の部 8時30分 入善西中学校

## ●●スポーツ教室開設のおしらせ●●

7月に開講されるスポーツ教室は次のとおりです。どなたでも参加できますのでぜひおいてください。受講の申込み、詳しいお問い合わせは町教育委員会へどうぞ。(電話72-1100 内線67番)

日 7月4日(火) から計10回

バドミントン

日 7月下旬から(夏休みの午前中)  
対象 泳げない小学生高学年  
会場 中央プール  
講師 黒部恒一 寺崎守

水泳(初級)

日 7月22日(土) から計10回  
時間 毎週土・日曜日 午後5時30分から  
会場 入善西中テニスコート  
講師 奥田寛治 松本市雄

軟式テニス

日 毎週火・土曜日、午後7時30分~9時30分  
会場 入善西中テニスコート  
講師 上田勲 青塚孝

### 町民ソフトボール大会成績

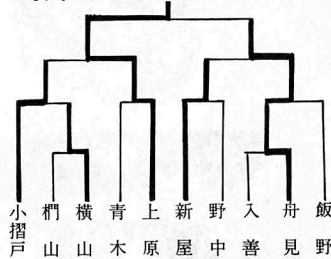

6月18日、町民ソフトボール大会が運動公園で行われ、上原地区が優勝しました。次勝は舟見。また6月4日行われたクラブ対抗バレーボール大会では男子が声崎、女子が飯野若鮎クラブが優勝。

優勝は上原

### クラブ対抗 バレーボール女子

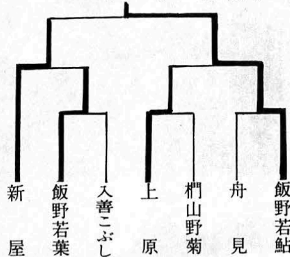

### クラブ対抗 バレーボール男子

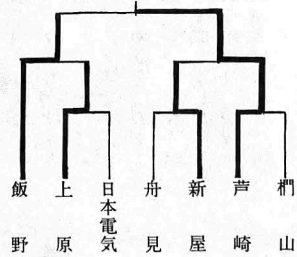

**目的** 僧ヶ岳  
**募集定員** 40名(申込み順)  
**参加費** 500円(スポーツ保険など)  
参加申込みや詳しい内容については入善町教育委員会へお問い合わせください。  
(電話 72-1100 内線 67番)

**日時** 7月23日(日) 雨天中止  
午前6時役場前出発

大自然の中で健康と人間性の回復を求め、体力の増強を図ることを目的に、今年初めて町民登山祭を実施します。





# 墓ノ木の姫松

## 黒部川

第3回

黒部川は、かつて私達の住むこの扇状地一帯に氾濫をくり返し、あばれ川として恐れられてきました。扇状地の頂点にあり、黒部川に接するここ墓ノ木には、洪水と闘った祖先のくらしを今に伝える話が沢山残されています。墓ノ木自然公園の入口、左側の堤防上に大きな赤松の古木があります。地元の人たちは、この松にまつわる悲しい物語を美しい木の

姿から「姫松」と呼びならわしてきました。むかし、黒部川の洪水に流された堤防をつくり直すとき、墓ノ木の部族では堤防の安全を水の神様に祈願するため、美しい村の娘を人柱として堤防に埋め、その上に松の木を植えて供養したものと語

りつがれています。

この地域がいつごろから開拓されるようになったかということとははっきりわかりませんが、寺の過去帳によると、地区の旧家といわれる橋本家、宮腰家などの先祖の記録に江戸時代の元禄年間(約300年ほど前)の年号が記されており、そのころから村ができたものと考えられます。

この姫松の樹令も最低200年以上とみられ、そのころからずっと堤防を護り続けていたのでしょう。この姫松のすぐ北側には水神様をまつたお宮があります。このお宮の御神体は大きな石ですが、むかし大洪水の折、墓ノ木の部落も流失寸前になり、村人たちはなすすべもなく台地にたえずで水の流れを見ていました。このとき、

一人のたくましい男がカヤケ(河岸段丘のげけ下)から洪水の中に分け入り、仁王立ちになって水を制したため水の流れが変わって、村は流失をまぬかれた。翌朝、水が治まってから、仁王男の立っていたあたりに大きな黒御影石があったので、これは神の化身にちがいないと神社を築き安置したものと伝えられています。

また、別の説によれば愛本新中ノ口のある農夫が不思議な夢を見て、夢に現われた神様は「私は黒部の川の中にある石だが、洪水のたびに水は私に当って水勢を弱め

下流の村を救ってきた。そろそろ安全なところに移してほしい」とお告げになったので、今のところまつたといわれもありません。

この水神様は村人が難儀する用水の護り神としてまつられ、秋には、竹や稲わらをたばねてつくった大きなタイマツに火をつけ、神明社から水神様までこれをついで行進するタイマツまつりが行わ

### 洋画 写真に 大量入選

第33回県展

県内最大の美術展である県展に入善町から次の25名の方が入賞、入選されました。

中でも洋画の部で、入善高校美術クラブの現役、OBを含めて11名が、そして写真の部ではアマチュア写真グループである「写友入善」のメンバーを中心に12名がそれぞれ大量入選を果たし注目を集めました。

#### ●書

入選 水島 文明(横山)

#### ●洋画

入選 国友 雄一(小摺戸)

羽黒 宗明(舟見)

小路 衆一(一宿)

梨木 剛範(野中)

れます。洪水で人々を悩ませた黒部川も土木技術の発達にもなつて立派な堤防がつけられるようになり、むかしのような水害もほとんどなくなりました。堤防を護り続けた姫松の横には昭和5年に黒東合口用水が完成し、発電用水、農業用水生活用水として全町にうるおいをもたらす源となつていきます。

寺林 昭子(小摺戸) 樽井 英一(舟見) 谷田 慎一(新屋) 小林 聡美(古林) 神戸智恵美(声崎) 谷田 和之(新屋) 寺林 武司(小摺戸)

#### ●工芸

入選 森下 勇(入膳)

#### ●写真

入選 榎木 一夫(入膳)

奨励賞 広田 哲秀(上野)

入選 小野 常正(入膳)

福沢 純良(福島)

鍋谷 金吾(入膳)

広川 武士(入膳)

二上 斉(入膳)

柚木 一夫(入膳)

藤田 政也(新屋)

中野健一郎(入膳)

鬼原 年信(浦山新)

木本 正光(木根)

鍋谷 良和(入膳)

おしらせ

7月(文月)

街頭献血

7月13日(木)

午前10時~午後3時

役場前で

# 国民年金が改正に

今年も国民年金が改正され、つぎのような改善が行われました。

## 一、拠出年金の物価スライド

拠出年金の物価スライドが実施され、6.7パーセントの引き上げが行われました。

また、この実施時期も6か月くり上げて今年の7月から実施されることになりました。

## 二、福祉年金もアップ

福祉年金は8月から約10パーセントの引き上げが行われ、つぎのようにになりました。

- 老 齢 月 16,500円
- 障害1級 月 24,800円
- 障害2級 月 16,500円

母 子 月 21,500円

## 三、保険料の引き上げ

国民年金の保険料は、現在月額2千730円ですが、54年4月からは3千300円に、55年4月から3千650円に改められます。

## 最後のチャンス

### 特例納付の実施

これまで国民年金に加入しなかったら、保険料を忘れず時効になつたりした人などについて、昔の保険料を55年6月までの2年間に限り納めることのできる特例が実施されます。これが最後のチャンスです。

この特例でかけられるかけ金は1か月につき4千円で、何年分もさかのぼってかけなければならぬ人は、この2年間に分割して納めることができます。

### つぎの人はすぐ相談を

国民年金に加入しなければならぬのに加入していなかった人、



また、現在は厚生年金に加入しているが、以前にどの年金にも加入しない空白期間を持っている人、国民年金を忘れず時効になった期間を持っている人などは今すぐ役場国民年金係へご相談ください。

国民年金の加入は60歳までですが、この特例では、明治44年4月2日以降に生まれ、すでに60歳をすぎている人でも、この機会に加入し、かけ金を納めることができます。

### 農業者年金(も)救済措置

国民年金の特例に合せて、農業者年金でも特例措置が講じられました。

対象となるのは、大正5年1月2日以降に生まれた方で、昭和51年6月30日以前の期間、当然加入資格があつたのに加入していなかった方です。

### 加入資格とは

一、国民年金に加入している

一、経営農地が50アール以上

特例納付の額は1か月について3千600円で、53年7月1日から1年間の期間に納めなければなりません。

詳しくは、町農業委員会または農協支所へおたずねください。

## 農業委員選挙

投票日は7月14日

7月19日をもって3年間の任期を満了する農業委員会の委員選挙は、7月7日公示(立候補受付)され、7月14日投票日と決まりました。この選挙は、全国の総数の65%の市町村で執行される統一選挙です。県下では、31市町村で選挙が行われます。

委員会は、選挙によって選ばれた委員(18名)と選任による委員(7名)と計25名で構成されており、次のような仕事を担当いたします。

- 1、農地等の利用関係の調整
  - 2、争議の防止
  - 3、農業および農業振興計画の樹立、推進
  - 4、農業経営の合理化等
- 委員の任期は3年で、本町では4つの選挙区に分けて、18名の委員が選挙で選出されます。



昭和53年7月1日

### 特別減税にあわせ

## 臨時給付金 が支給に

今年も、昭和52年度の所得税特別減税が実施されていますが、これに見合う措置として、次の方々に臨時生活福祉給付金6千円が支給されます。

6千円以上である人は対象になりません。(6千円未満の減税額の人にはその差額が対象となる)

#### ◆支給対象者

(1)国民年金の老齢福祉、障害福祉母子福祉、準母子福祉年金の受給者

(2)児童扶養手当の受給者

(3)特別児童扶養手当の受給者

(4)被爆者に対する特別手当、健康管理手当の受給者

#### ◆対象から除外される方

- (1)生活保護の適用を受ける人
- (2)社会福祉施設へ入所している人
- (3)児童福祉法による里親に委託されている児童
- (4)老人福祉法による養護受託者に

委託されている老人  
ただし、対象除外者には別途支給されます。

#### ◆申請方法

手続きについては、受給該当者に役場から通知いたしますが、申請してはじめて受給の権利が得られますので、漏れなく申請してください。

#### ◆申請期限

申請期限は8月31日ですが、7月中にできるだけ申請をすませてください。

その他わからない点がありましたら役場福祉課へお問い合わせください。  
(電話72-1100内線26番)

## 保険税率決まる

### 医療費高騰が波及

去る2月実施された医療費の改定(9.6%アップ)や人口構造の老化、疾病構造の変化、医学、薬学の進歩のいわゆる自然増等で、53年度も大幅な医療費の増加が予想されています。

これにともない、入善町は6月臨時議会で国民健康保険税率を次のように決定しました。

所得割	4.5%
資産割	27%
均等割	7、400円

平等割 10、000円  
(課税限度額190、000円)  
税負担はおおむね平均で、1人当り3万484円(対前年15%アップ)1世帯当り8万4千243円(同14%アップ)となります。

国民健康保険は、相互共済の精神から加入者が運営費用として医療費等の約40%相当の保険税を負担し合い、予期せぬ病気で困ったとき助け合う制度です。

医療費が上がれば保険税も上がるのは、国民健康保険の「しくみ」から止むをえないことですが、その医療費はまだまだ上手に使われていないようです。

正しい受診に努め、医療費を効率的に使うことが、保険税の低減につながります。

### 東寺田区誕生

これまで入善地区の特別行政区となっていた旧上田住宅地区(22世帯)は、今度東寺田区と改称し新しく入善地区の行政区となりました。

初代区長には長谷和夫氏が委嘱されました。

## ごんじちは

酪農ヘルパー

渡部正信さん

(荒又在住 26歳)

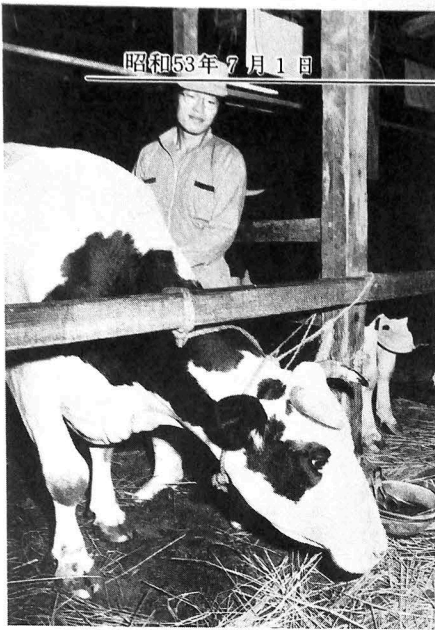

毎日息の抜けない酪農家に休日をと、北陸で初めてスタートした「入善町酪農ヘルパー事業」の専従ヘルパーとして活動を始めた渡部さんを訪ねました。

渡部さんは会津若松市出身で、サラリーマンの家庭で育ち、農業とは全く縁がありませんでした。

2年前、大学の講義や東京での生活に幻滅を感じて法政大学を中退富山県立技術短大の足立原教授の主宰する農業開発技術者協会に入り、米や野菜づくりを始めました。この年、荒又の林隆治さん宅で酪農を手伝ったのが縁となり、ヘルパーに着任することになったのです。

この4月、高山の飛騨酪農ヘルパー組合で1か月間の研修を受けたあと、5月から本格的に仕事を始めていますが、酪農は生き物が相手だけに年中休みがとれず、家族旅行もままならないという酪農

家からよろこばれています。

渡部さんに仕事の感想や、町の印象などをお聞きしました。

「今は仕事を覚えることに一生懸命。近所のおばさんからとれたばかりの野菜を届けてもらったり、訪問先の人たちも良くしてくださるし、住みやすいところだと思っています。ただ春先の風の強いのにびっくりしました。」とのこと。

今月10日には結婚式も終え、文字どおり希望に燃えた新生活のスタートというところです。

# 窓の意の善

あたたかいご芳志に感謝いたします。  
入善町善意銀行 (敬称省略)

現金の部 (53. 5.22~6. 2)

小摺戸	舟根 政 輔	円 10,000	病気見舞の返礼として小摺戸中部福寿会
門山	広瀬 春 雄	2,000	拾得金を入善警察署を通して

物品の部

門山新	米田 市次郎	セイコー電子時計1コ	備品として中央公民館へ
下山	金森 勇 作	スチール製本箱	備品として町社協へ
魚津市	スギノマシ	中日新聞4部	老人福祉のため舟見寿楽苑へ
	同 社	中日新聞4部	老人福祉のためコミュニティセンターへ
	同 社	中日新聞2部	老人福祉のため老人いこいの家へ

## 人権法律相談

7月10日(月)

午後1時~4時

中央公民館和室

今月は特別相談として次のとおり2回実施します。

◎7月20日(木) 午後1時~3時  
環境改善センター

◎7月27日(木) 午後1時~3時  
役場舟見支所

## 優良納税団体を表彰

6月14日、役場大会議室で優良納税貯蓄組合表彰式が行われ、次の25組合が表彰を受けられました。

### ◎10年連続納期内完納組合

- 神林納税貯蓄組合
- 上田 " "
- 入善7区 " "
- 入善13区 " "
- 入善15区 " "
- 入善16区 " "
- 笹原 " "
- 芦崎4区 " "

### ◎5年連続納期内完納組合

新上野納税貯蓄組合

### ◎3年連続納期内完納組合

幸町納税貯蓄組合

### ◎口座振替推進優良組合

- 道市納税貯蓄組合
- 青木柴垣 " "
- 上飯野第2 " "
- 小摺戸4区 " "

小摺戸3区 " "

## 警察官募集

### ○資格

学校教育法による大学(短大を除く)を卒業した者、又は昭和54年3月末までに卒業する見込みの者。

(大卒)

### ○その他

くわしいことは、入善警察署(電話72-1110)又は、もよりの派出所、駐在所にお問い合わせください。

### ○試験

昭和53年8月6日(日)  
富山中部高等学校

### ○受付

昭和53年7月1日から  
昭和53年7月29日まで

### ○年齢

昭和54年4月1日現在で22歳以上28歳未満の男子

## 青年の船に

本田さんら決まる

第6回富山県青年の船参加団員がこのほど決まりました。

### 農業部門

- 本田 富造(木根 30歳)
- 南保 順孝(舟見 27歳)

### 一般部門

- 飛田 幸男(田ノ又 25歳)
- 中山いづみ(墓ノ木 23歳)

農業部門は10月27日から21日間の予定でアメリカへ、一般部門は11月2日から14日間の予定でインドネシアへ派遣されます。

## 山本奨学生

決まる

山本奨学資金にもとづく昭和53年度の奨学生が次のとおり決まりました。

上島俊晴(金沢大学教育学部)

南保仁士(金沢大学工学部)

図書館

だより

本の問答あれこれ(その2)

かくれたベストセラーとは

なんととっても聖書である。い
うまでもなく世界のベスト・セラ
ーで、日本でも年間200万部は売れ
ているというから、最大最高のベ
スト・セラーといえよう。宗教関
係のものでは、いわゆる教祖のも
のが、その組織にものをいわせて
大部数を売っている。最近では創価
学会の池田大作氏や、立正佼成会
の庭野日敬氏の著書が大ベストセ
ラーになっているが、古いもので
は、生長の家の谷口雅春著『生命
の実相』(日本教文社)が旧版発
行以来、30数年間に900万部を売っ
たという。

学習参考書ものにはかくれたベ
スト・セラーが多い。まず英語で
は、戦前から今日まで学生に迎え
られている「赤尾のトリオ」が有
名。赤尾とは旺文社社長の赤尾好
夫氏。「英語基本集語熟語集」「英
語の総合的研究」「英語単語熟語
の総合的研究」の3冊で、いわゆ
る「豆単」でおおる「英語基本単
語熟語集」は現在まで680万部出
ているという。「英語単語熟語の綜
合的研究」は170万部。また、小野圭

次郎の一連の英語双書「英文の解
釈研究法」「英語の文法研究法」
「英語の熟語研究法」なども、総
発行数は数百万部といわれてい
る。

また数学では、『岩切の代数』(
倍風館)、国語では塚本哲三の『国
文解釈法』(有朋堂)などが知ら
れている。家庭医学書では、いわ
ゆる赤本で知られる 築田多吉著
『実際の看護の秘訣』(広文館)が
ある。

(出版ニュース社)

《新着図書案内》

●一般図書

- 女性についての一〇三章 堀秀彦
軟式テニス入門 高橋 隆
若者よ、なぜ死にいきそ 岩田薫
富山の史蹟 岡崎卯一
日曜大工 松下紀久雄
飛騨雪解 江夏美好
モノドンのちよっと底まで 菅能秀一

- 娘に伝えたいこと 高田敏子
瞑想術入門 山田孝男
成功する男の条件 政次満幸
失われた世界の謎 斎藤守弘
挿木と接木の仕方 堀江聡男
盆栽樹形の作り方 林 哲也
碁の学び方 高川秀格



●小説

- 夜の黒豹 横溝正史
貸しポート十三号 横溝正史
スピードの女王 横溝正史
花鬘 横溝正史
悪魔の設計図 横溝正史

- 夜歩く 横溝正史
本陣殺人事件 横溝正史
蝶々殺人事件 横溝正史
幽霊座 横溝正史
和宮様御留 有吉佐和子
時の扉 辻 邦生

おめでた

(出生)



- 住野 保護者 続柄 名前
上野 小路勝良 2女 星
入膳 金沢孝二 2女
声崎 山崎 勇 長男 智大
入膳 山崎周次郎 2男 卓
入膳 藤井義治 長女 春美
舟見 樽井たか子 2男
目川 杉沢清豪 2女 愛進
東狐 宮田 昇 2男 和弘
神子 荒田信夫 2女 富美子
上野 草島芳政 長男 栄剛
声崎 西島信正 長男 栄悟
們山 矢合茂生 長男 紳吾
東狐 竹田敏一 長女 香織
横山 西野辰博 長女 あゆみ
入膳 上田 隆 3男 正樹
入膳 五十里忠茂 長女 知恵
下飯野 塚田俊照 長女 春奈
入膳 滝沢昇司 長男 俊哉
今江 小坂 誠 長女 恵美子
入膳 花田 進 長女 雅美
浦山新 浦滝 登 長女 和香奈
墓ノ木 坂下輝義 2女 智子

おくやみ



- 住野 氏名 年齢 世帯主
東狐 松島 憲一 47 初太郎
板屋 島田 たか 76 久成
小杉 杉田カズエ 52 耕作
入膳 泉 ひさ子 57 盛作
墓ノ木 腰本 良造 76 本人
舟見 平沢カツ子 50 健一
舟見 小森 やい 95 本人
舟見 平川 とく 86 本人
下飯野 野坂 与作 67 本人
小杉 上野 俊雄 50 本人
入膳 竹内よしい 68 豊次郎
春日 真岩 庄作 78 幸作
福島新 若島 清二 83 本人
新屋 谷田 きい 84 幸作
們山 福沢 れい 88 政吉
春日 真岩 菊江 71 隣松
荒又 島 庄一 73 本人
目川 杉原与次郎 99 与吉
声崎 浦田クニエ 74 秀栄
舟見 魚津 つる 92 本人

(5月31日分受付まで)

- 君島 室 保次 長男 達也
上野 草島豊光 2男 五月
入膳 板倉三郎 3女
入膳 会津康弘 2女 正子
上野 板東豊松 3女 奈奈
新屋 藤田保生 長男 陽介
舟見 梨木曜一 長男 一也

# 7月の保健行事

＝ 伝染病・食中毒の季節 ＝  
 ○ハエ、カ、ネズミの防除  
 ○調理場、食品の清潔保持  
 ○夏バテせぬ休養と体力を

○印のついている行事に出られる人は母子手帳をお持ちください。

行事名	対象者	実施日	受付時間	対象地区	実施会場	備考		
○9.10か月児相談及び離乳食実習指導	S52. 9、10月生まれの乳児	7日	午後 1.30～2.30	全地区	健康センター	相談は午後1.30～2.30 離乳食指導は午後2.00～3.00		
○3か月児検診及び股関節脱臼検診	S53. 3.22～53. 4.26までに生まれた乳児	27日				医師による検診 お母さんと一緒に来てください		
○1歳6か月児検診	S52. 1月生まれの幼児	14日						
○2歳児歯牙検診	S51. 7月生まれの幼児	26日						
○3歳児検診	S50. 2月生まれの幼児	28日				妊娠中の栄養 妊娠の生理と衛生		
○母親教室	妊婦全員	25日						
家族計画相談	希望者	8日	午前 9.30～11.00	野中、舟見	舟見支所	血圧手帳のある人は持って来てください 貧血検査 医師による検診		
成人病相談	30歳～64歳	5日	午後 1.30～2.30				全地区	健康センター
成人病検診		19日						
保健相談	乳幼児、成人病、妊婦	4日					野中、舟見	舟見支所
老人保健相談	65歳以上	4日		全地区	健康センター			
		60歳以上	5日	新屋、小摺戸	コミュニティセンター			
健康体操	肥満の人 肩、腰の痛む人	毎週火曜日	午前 9.30まで集合	全地区	健康センター	火曜日は60歳以上の人 運動のしやすい服装で 来てください 初めての人は第1水曜日 に来てください		
		毎週水曜日						
		第2.4月曜日						
機能回復訓練	脳卒中後遺症者	第1.2.3木曜日	午前 午後 10.00～3.00	全地区	健康センター	当日の朝家庭において 必ず体温測定をして来て ください。 有熱者、その他の疾患 のある幼児は健康状態 の良い時に受けましよう		
○日本脳炎予防注射	S49. 4. 2～50. 3.31までに生まれた幼児	11日	午後 1.30～2.30					
老人検診	65歳以上	12日	午後 1.30～2.30	小摺戸 們山 舟見 横山 飯野第3、4 飯野第1、2	老人 いこいの家	当日は無料で開放して おりますから、さそい 合せておいでください		
		19日						
		20日						
		21日						
		26日						
		28日						

野	舟	横	們	新	小	飯	青	上	入	地
中	見	山	山	屋	摺	野	木	原	善	区
						(鉄道下)				
						(鉄道上)				
7	4	7	7	3	3	5	1	4	6	収 集 日
・	・	・	・	・	・	・	・	・	・	
14	11	14	14	10	10	12	8	11	13	
・	・	・	・	・	・	・	・	・	・	
28	18	21	28	17	24	26	15	25	20	
日	日	日	日	日	日	日	日	日	日	

## 7月の不燃焼物収集日

当番医の都合で変更することがあります。  
 問合せは  
 入善町消防署(72-0135)へ

## 7月の当番医

2日 宝田医院 TEL 72-0078  
 9日 中川医院 TEL 72-0336  
 16日 泉医院 TEL 72-0125  
 23日 米沢医院 TEL 72-0039  
 30日 柚木三医院 TEL 72-0120  
 診療時間 午前9時～午後5時