

え報 にわかうせん

No.254

発行 富山県入善町
編集責任者 企画財政課長 寺林次信
印刷 池原印刷所

人口	29,212 (+9)	29,074
男	13,914 (+2)	13,817
女	15,298 (+7)	15,257
世帯数	7,152 (+8)	7,063
	()内は前月比	前年同月

10月1日現在住民登録



よみがえった 六本松

このほど完成した青木六本松公園に、かつての名木六本松の二代目が植えられ、公園の竣工式の席上、盛大に法要が営まれた。

この松は、造園業を営む扇原清松さんが永い間育てられたものを公園完成を期に寄贈されたもの。(10月17日)

53 / 11



進む公園整備

「きれいで、ゆたかで、生きがいのある公園都市」をめざす本町では、積極的に公園の整備を進めています。

今年、運動公園にテニスコート、野中と青木には、農村公園がそれぞれ完成しています。

今月は、新しくできた公園施設と、町の公園づくりについてご紹介します。

全天候型テニスコートがオープン

毎年、計画的に施設が建設されている運動公園では、陸上競技場が第4種公認グラウンドとなったことについて、4面のすばらしいスタンド付きのテニスコートが、約3千200万円で完成しました。

このコートは、県下市町村では初めての全天候型特殊舗装によるもので、水はけが速く、雨の後でもすぐプレーできるものです。

10月14日の竣工式では、テープカットの後、柚木町長と上野議長の「打ち初め」や、地元上田地区の獅子舞もかけつけ、完成を祝い

ました。また、翌15日には、第1回町民庭球大会が開かれ、中学、高校生や一般のテニス愛好者のほか、今日が初めてという人も含めて約150名の選手が参加しました。

すでに、完成前から問い合わせや利用の申込みが殺到しており、一躍テニスブームが巻き起ろうとしています。

ここは、町民には無料で開放され、教育委員会に申し込めば、だれでも利用できます。

青木、野中には

農村公園が完成

昭和48年、全国のトップを切っけ始めた農村総合整備モデル事

業の一環として、農村公園づくりが進められていますが、これまでの下山、小摺戸、吉原、春日、栢山について、今年、青木と野中につくられ、いずれも地元熱心な協力によって完成しました。

青木は、元の六本松の周辺を拡張整備したもので、面積は約2千平方メートル。児童遊具のほか、二代目の六本松も植えられ、文字どおり、こどもからお年寄りまでのいいこの場として活用されています。

野中公園は、野中保育所の西側小学校のグラウンドに隣接してつくられ、あわせてスキー山も完成、小学校、保育所、公園が一体化した地域のシンボルとなっています。両公園とも、10月17日に竣工式が行われ、こどもたちや、近くの



六本松公園のテープカット (10月17日)

町の公園等施設

名称	場所	面積
運動公園	入膳	9.14 ha
花月公園	入膳	0.35
入善東公園	入膳	0.42
入善西公園	上野	0.38
こぶし児童公園	入膳	0.04
フラワー公園	小摺戸	0.30
墓ノ木自然公園	墓ノ木	14.77
青野自然公園	小摺戸	6.69
舟見山自然公園	舟見	1.15
芦崎児童遊園	芦崎	0.13
小摺戸農村公園	小摺戸	0.21
下山農村公園	下山	0.21
吉原農村公園	吉原	0.20
櫛山農村公園	櫛山	0.20
春日農村公園	春日	0.16
野中農村公園	野中	0.17
青木六本松農村公園	青木	0.20
沢スギ林	吉原	2.70
園家山のま	園家	1.00
じょうべの計	田中	0.30
		38.72



お母さん、おばあちゃんが集まり完成を喜びました。

公園は現在20か所

一人当り約13㎡

公園は、その地域の経済や文化など総合的な豊かさをあらわすバロメーターといわれます。

町では、昭和47年に公園都市を宣言して以来、運動公園、児童公園、農村公園の造成や、黒部川河川敷を利用した自然公園などの整備を進め、これまでに全部で20か所がつけられました。

合計面積は約39ヘクタール、町

民1人当りにすると約13平方メートルとなっており、富山県の平均約3.3平方メートルを大きく上回っています。

全国の将来目標は、国民1人当り10平方メートルですが、すでに国の目標を達成するとともに、町の総合計画では、目標を20平方メートルとして、これからも計画的に公園整備を進めます。

みんなで公園を

守る心を

一方、これら公園の維持、管理が、これからの課題となることで



西公園を清掃奉仕をする新上野町内会

しよう。

町では、フラワーセンターを中心とした花木の供給、各公園の花壇の整備、修繕など、公園管理事務所を設けて進めています。すべての公園の草むしりまで徹底させるだけの職員を配置することは財政的にも不可能なことです。

入善西公園や東公園などでは、地域活動の一環として、定期的な清掃奉仕が行われており、墓ノ木自然公園や園家山でも、青年団、老人会、ライオンズクラブ、その他のグループなどの奉仕活動が大きな力を発揮しています。

公園は、私たち町民全体の財産として「みんなで公園を守る心」がこれから大切になるのではないのでしょうか。

きんもくせいを

無償配布

10月は都市緑化月間。その行事の一環として10月22日の朝、町民体育大会の会場で緑化木の無償配布が行われました。

配布が始まる朝7時前から行列ができ、用意した約800本の苗木は約1時間でなくなりました。

きんもくせいは、日当りの良い土の肥えたところを好みます。また、カイガラムシがつきやすいので、冬季に石灰硫黄合剤か機械油乳剤を散布するか、ダイジストン粒剤を根元に散布すると効果があります。



ご寄付

ありがとうございます

上田栄松さん(入膳)から、運動公園に黒松2本(高さ2.5メートル)をご寄付いただきました。



女子 400mリレー



つなびき



入善ホッケー



最後の年齢別リレー 応援にも力が入る

熱戦の幕閉じる

入善が総合優勝

第14回入善町民体育大会陸上競技大会は、10月22日、運動公園陸

上競技場で開催されました。大会は、前日の雨もあがり、すばらしい天候に恵まれて熱戦を展開、町民体育大会の全日程を終りました。1位は、リレー競技に強みを発揮、団体競技でもまんべんなく得点を重ねた入善地区が、2位には団体競技にすばらしいチームワー

クを発揮見せた舟見地区、3位には小摺戸地区が入賞。また、これまでの卓球、ソフトボール、バレーボールの球技種目を加えた総合成績では、入善地区が優勝、5回連続優勝をめざした舟見地区は、惜しくも次勝となりました。

町民体育大会の成績

野中	舟見	横山	栢山	新屋	小摺戸	飯野	青木	上原	入善	地区
28・5	44	22・5	27	33	41	36	37・5	26	44・5	陸上得点
7	2	10	8	6	3	5	4	9	1	順位
25	32	31	26	27	33	31	29	46	40	球技得点
53・5	76	53・5	53	60	74	67	66・5	72	84・5	総合合計
8	2	8	10	7	3	5	6	4	1	順位

抑制イチゴ出荷始まる

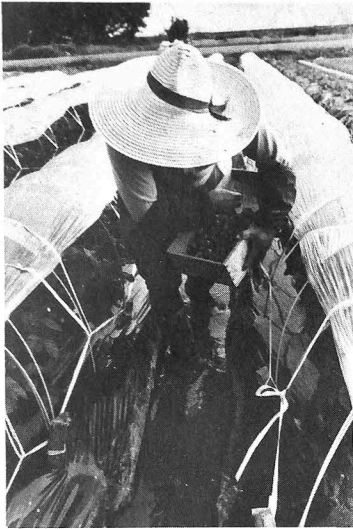

県東部一のイチゴ産地藤原地区で、季節はずれのイチゴ出荷が始まっています。

これは、夏の間冷蔵保存された苗を9月に植え付け、10月から11月中旬ごろまでつみ取りするもので、珍らしさと新蘇さで高級料理店に人気があります。ちなみに、一パック千円から800円とかなりの高値。(10月23日 池原幸盛さんの畑で)



(10月22日 農協で)

大根出荷は箱づめに

町特産総太大根の共同出荷が10月22日から始まりました。

今年からは特に、品質の保持と商品価値を高めるため、出荷はダンボールづめされることになり、検査も念入りに行われています。

本町では、約70戸、19ヘクタールの農家で生産され、おでん用として人気があり、関西方面を中心に約800トンを出荷の見込み。



カメラルポ



2本のタイマツをかつぐ

タイマツまつり、ビデオに収録



ビデオカメラで撮影

10月13日夜、菓ノ本地区で恒例のタイマツまつりが行われました。これに合せて、町ライオンズクラブではまつりの全過程をビデオテープに収録し、記録保存を図ることを計画。古式にのっとり、火打ち石から将火し、2本を大タイマツに点火したあと、50本近い小タイマツに点火し、菓ノ木神明社から水神社まで行進します。

竹の束を芯に、ワラを巻いた大タイマツは総重量約1トン余り。これを、火の粉をかぶりながらみこしのようにかつぐ行列は勇壮そのものです。

このとき使用した火打ち石は、舟見出身で横浜市出身の岩崎英一さんが持参されたもの。



子どもたちは小さなタイマツを

みんなのスポーツ

第1回町民テニス

10月15日、すばらしい秋晴のもとで、完成したばかりの運動公園テニスコートで第1回の町民庭球大会が開かれました。

テニスは今日が始めてという人も含めて参加選手は約150名で、なごやかなムードのうちに試合が行われました。成績は次のとおり。

一般男子個人戦

- ① 田原 幸宏組
- ② 舟川 謙世組
- 米沢 賢司組
- 深松 正春組

一般女子個人戦

- ① 舟本美恵子組
- ② 武隈 成美組
- 元田久美子組
- 村上 優子組

11月のスポーツ

5日(日)

- ・第6回入善町駅伝競走大会
13:00～スタート
入善町役場前

12日(日)町民スポーツの日

- ・体力ためそう会(雨天でも実施)
9:00～入善西中学校グラウンド
雨天 体育館
- ・合同歩走会
6:00～運動公園陸上競技場
- ・第2回入善町剣道錬成大会
13:00 入善町立錬成館

なお、11月の火曜日、金曜日に第1回ママさんバレーボールリーグ戦が晚7時30分から西中体育館で行われています。応援して下さい。

第6回町駅伝競走 (11月5日)

中継地点と予定時刻

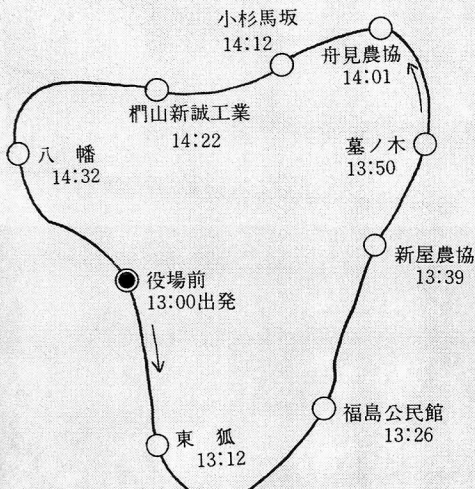

中学男子個人戦

- ① 真岩 宏司組
- ② 福島 公司組
- 鍋谷 聡組
- 野寺 修成組

中学女子個人戦

- ① 板川 一美組
- ② 渡辺 礼子組
- 長谷川いずみ組
- 西島真理子組

中学男子団体戦

- ① 入善西中
- ② 入善中

中学女子団体戦

- ① 入善西中
- ② 入善中



9月4日から5泊6日の日程で富山県婦人国内研修に参加させていただきました。研修地は、東京、埼玉、三重の3県で、17名が参加しました。

婦人国内研修に

参加して

伊野美子(入膳)

道におとしてピンをわってしまいました。母さんにしかられると思つて家に帰るのがこわくてしかたがなかった。
母さんは、小さくなっているほくをみて、あっそうね、母さんが気をつけて、フロシキにくるんでくるようにすればよかつたのねといってくれた。ぼくは、母さんが婦人会の会合にいくようになってから、かわつたなど思いました。」

この作文を聞いて、自分はどうだろうかと考えて恥かしくなりました。婦人会役員になって半年あまり、そろそろ地金を出そうなところ、国内研修を通して初心

研究や、現地婦人との交流を通じて社会的視野を広めることです。埼玉県にある国立婦人教育会館は、おとぎ話の夢の国のようなすばらしい施設で、そこでは山口県や群馬県、和歌山県、北海道からの婦人団体との交流や、会館の専門職員のお話を聞いたりしました。講演の中で印象に残つたのはその中で紹介された小学校3年生の作文でした。

「ぼくは、母さんのおつかいでしよう油を買いにいって。帰りに

にもどり、良識を持って人間性のある行動で隣人社会に接してゆくことを決意しました。

私たちは、研修の間「こきりこ節」をテーマソングにしてよく歌いました。この研修を通じてすばらしい友達ができ、何かにつけて信頼を失いかけていた私は新たな気持ちを持つことができ、ほんとうにすばらしい研修であったと思います。関係のみなさまに深く感謝いたします。

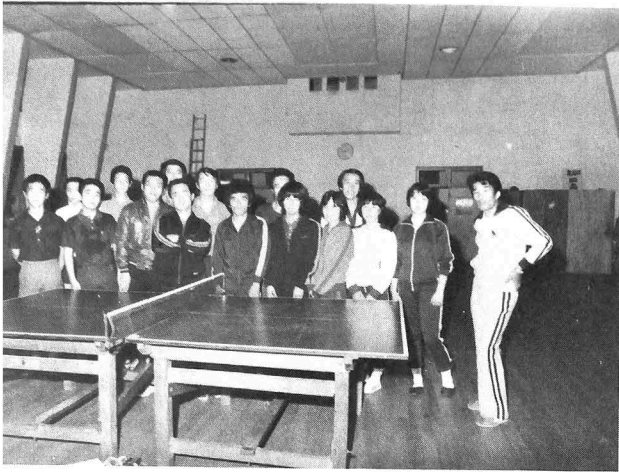

入善町卓球クラブ

にも要請が
あれば出る
そうです。

こんにちは

グループ結成後、ま
る1年を迎えた入善町
卓球クラブを、中央公
民館の練習会場に訪問
しました。現在、会員
は西尾俊文さん以下26
人で、20歳代がほとん
どという若いグループ。
公民館では、以前か
ら卓球の好きな人が自
然に集まって、練習や
ゲームを楽しんでいま
したが、そんな人達が
町の大会などで、顔を
合せているうち、ひと
つクラブでもつくって
やってみようかという

ので始まったのが、結成の動
機。
そのため、今はほとんどの
会員が中学や高校での経験者
で、郡体や、県内の各種大会
に出場する人も多いのですが
選手養成をすることだけが目
的のクラブではありません。
これから卓球を始めようか
という初心者も大歓迎だそう
です。気軽にできて健康にも
良い卓球をあなたも楽しませ
ませんか。
毎週水曜日と金曜日、午後
7時30分から公民館のホール
で練習しています。また、ス
ポーツ教室やグループの指導

第6回芸術祭の主な行事

11月3日～5日

■入善町美術展

書道・絵画 —— 中央公民館
工芸の部 —— 中央公民館
写真の部 —— 武村福祉会館

■小中学校美術展 —— 中央公民館

■入善町菊花展 —— 中央公民館

■芸能発表会 —— 武村福祉会館

(3日 12:30～16:00)

発表団体

瀬音の会 叢社中
入善吟詠会 都山流尺八
国風流吟詠会 大平社中
沢杉民謡会 宝謡会
白鷗吟詠会 五十里社中

■音楽の夕べ —— 武村福祉会館

(5日 18:30～20:30)

発表団体

入善音楽愛好会(ルナ・クバーナ)
入善中学吹奏楽部

県民技能講座

黒部高等技能学校では、広く一
般県民を対象に技能講座を開設し
ています。あなたも参加してみま
せんか。

○日曜大工

「家庭用小黑板作り」

○11月26日(日)

午前9時～午後3時

○受講料は無料、材料費若干

○申込みは、黒部市荻生、黒部高
等技能学校へ。電話でも可。
(電話0765-5210251)

自衛官募集

○募集 2等陸空士

○資格 18歳から25歳の男女

○待遇 特別職国家公務員

各種専門技術の修得可能
衣食住無料支給
初任給、国家公務員並
ボーナス年3回、各種手
当支給

○募集期間 12月31日まで

詳しいお問合せ、ご相談、受付
けは役場住民課へ

免停の対象に

バイクの無保険運行

今年12月1日から道路交通法の
一部が変わります。

最近問題となっている暴走行為
や、長時間駐車禁止などのほか、
特に、無保険運行もきびしく取り
締まることとなります。

この無保険の対象には、すべて
の原動機付自転車も対象となり、
違反した場合は6点の違反点数が
つき、免許停止の対象となります。
まだ保険に加入していないバイ
クをお持ちの方は、すぐに加入し
てください。

舟見



聖観音



千手観音



馬頭観音

舟見

— 第7回 —

十三寺観音像

舟見1区の中尾山十三寺は、真言宗寺院で、本尊の千手観世音菩薩、脇士の聖観世音と馬頭観世音の3体が秘仏として安置されている。

3体の仏像は杉の1木造り、本尊は、県内では珍らしい京都清水寺の形式を持ち、藤原様式を残した鎌倉時代初めごろの作といわれ、富山県の有形文化財に指定されている。

寺に伝わる話では、行基菩薩の作で、舟見城主、飛彈守五郎右近尉の内仏として崇敬されていたが戦火に会って山中に埋もれていたものを、明日法福寺の僧が掘り出し、十三寺を建立して安置したものとされています。

この舟見城は、現在の狐平、舟見山自然公園となっているところにあつたといわれ、飛彈守が城主であった。今から約400年ほど前、上杉謙信が越中に進出してきたとき、上杉勢と戦った。

城兵の守備はかたく、攻めあぐんだ上杉勢は、城への水路を断とうとしたが水源がわからず、まき取りの老婆をとらえて聞き出したところ、谷江の谷をへだてた棚山の中腹、葛葉谷というところから水を引いていることがわかった。

水源は、取入口に葛の葉1枚あれば水が止まってしまい、ついに城を落とすことに成功。城主飛彈守は、一方を切り開いて西方に逃げ、墓ノ木姫松の上のあたり、風野の崖から黒部川に身を投じたため、以来そこを「飛彈が淵」といっています。

十三寺はもと、狐平へ登る途中の中尾山の山中にあつたものを、宝暦11年(1761年)に現在地へ移し、以来、7年ごとに秘仏を一般に公開する「御開帳」の行事が続けられています。

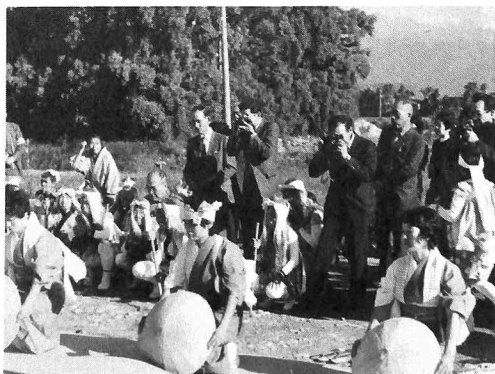

ルーツを訪ねて

北海道から来町

さん残っているそうです。特に、一宿の神明社から分祀したお宮がむこうに残っており、獅子舞も伝えられています。

今回来町されたのは、鷹栖町郷土史研究会の一行8人で、13日は本町の文化財保護委員、一宿地区の古老などと懇談会を持ち、翌14日は、ちょうど秋まつりに当たっていたため、一宿のお宮を訪問し、「本家」の獅子舞を見学しました。

北海道上川郡鷹栖町から、先祖のつながりを調べるため、調査団が来町されました。

北海道の開拓が本格的に始まった、明治30〜40年ごろ、入善町からもたくさんの方が入植されました。そのうち、この鷹栖町には小摺戸地区からの入植者が多く、佐竹、松原、寺林など、小摺戸にゆかりの姓を持つ家がたく

左近橋が永久橋に

舟見地区の中心を抜け、舟川にかかる左近橋が、いよいよ永久橋にかけ替えられることになりました。

この橋は、農林業用に利用されるほか、舟見山自然公園、寿楽苑へ通じる重要な道路ですが、木造のため損耗が激しく、地元から新橋の建設が要望されています。建設工事は2か年にわたって行われ、今年度は、兩岸の橋台2基と中間の橋脚1基など下部工事を

完成させ、来年度で橋げたを取り付けて完成する見込みです。

橋の規模は、全長27メートル、6.5メートルの車道と、1.5メートルの片側歩道がつき、事業費は、約4千500万円。建設省の橋りょう整備事業の補助を受けて実施されます。

なお、橋の位置もかわり、舟見ベアリング前の町道からも通過できることになるため、この道路の拡幅改良も計画されています。

駅前を無雪化

消雪パイプを設置

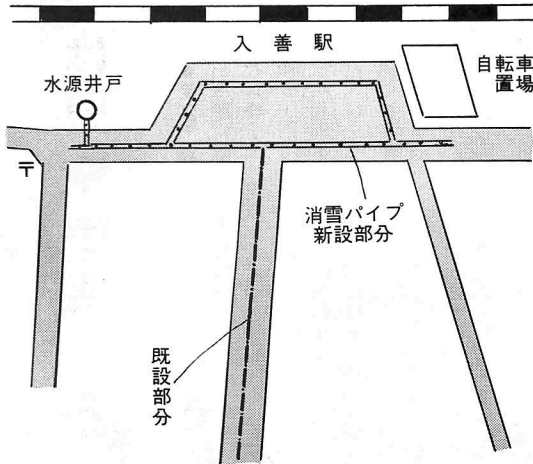

雪国に住む宿命とは言え、今年もまた雪の季節が近づいてきました。町でも、冬の除雪に備えて新しい除雪ブルドーザーを購入しましたが、市街地などでは機械の除雪が困難なところがあり、雪を積もらせない消融雪装置が各地でつくられるようになっていきます。

町では、昨年、町道上原縦断線と駅前通りに消雪パイプが設置され、大きな効果を上げています。しかし、駅前通りの場合、適当な水源井戸が設置できず、一時的に町長宅の井戸から送水してしましました。そのため、水源井戸の設置場所として国鉄入善駅構内を利用してもらうよう陳情し、許可を得て着工することになったものです。

町では、この井戸の設置にあわせて、駅前広場とその前面道路の一部に消雪パイプを取り付け、町の玄関口の無雪化が実現することになりました。

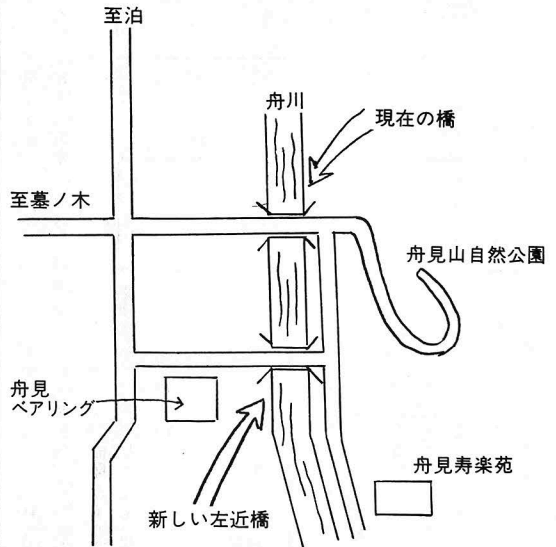

人権法律行政相談

(無料)

11月10日(金)

午後1時～4時
入善町中央公民館
秘密は固く守ります

街頭献血

11月9日(木)

午前10時～午後3時

役場前

し尿汲取りは早めに

年末は、し尿汲取りの申込みが集中します。申込みが遅くなると年内にできない場合もありますので早めに汲取りを。

窓の意の善

あたたかいご芳志に感謝いたします。

入善町善意銀行 (敬称省略)

現金の部

S53. 9.26~10.12

道市	福島	壽	20,000	亡母よしの供養として 道市福寿会へ
福島	松島	誠志	12,000	拾得金の報償金を
	福沢	康志	22,025	入善ホール従業員の善意 の意志で
	入善	ホール同		
	従業員	一同		
	横山	小学校同	3,900	児童会の拠出金を
	児童会	一同		
吉原	船平	源蔵	300,000	亡妻花枝の供養として
上野	愛場	正雄	30,000	亡父孝志の供養として
"	同	人	20,000	同 邑町福寿会へ
"	愛場	栄松	30,000	亡母そよの供養として
新屋	小林	留夫	30,000	亡母夏枝の供養として
				島福寿会へ

物品の部

声崎	若妻会 「あしなみ会」 代表 藤子	ダンボール箱 2コ分の衣類	不用品交換会での 収益衣類品を黒部 学園へ
----	-------------------------	------------------	-----------------------------

第3子からは児童手当

子どもを3人以上養育する家庭には、国、県、町と事業主の負担で児童手当を支給する制度があります。

これは、児童手当の支給によって、家庭生活の安定と、次代を担う児童の健全育成、資質の向上を図ることを目的につくられたものです。

●**受給資格**
日本国民で、18歳未満の児童を3人以上養育しており、そのうち1人以上が義務教育終了前の児童であること。

●受給額

出生順に数えて3人目以降の義務教育終了前の児童1人につき、月額5千円です。

(昭和53年10月から、町民税所得割課税を受けない受給者には6千円になります)

●所得制限

受給資格には所得制限があり、たとえば、給与所得者で、6人世帯の場合、年間49万円までの人。

●請求と認定

受給資格者は、役場福祉課へ届をし、認定されればその翌月から

受給できます。

くわしいことは、役場福祉課へお問合せください。
(電話72111000内線27番)

受給もれは

ありませんか

児童扶養手当 特別児童扶養手当

母子家庭など、父と生計を同じくしていない児童には、児童扶養手当を支給することにより、児童の福祉の増進を図るための制度です。

また、特別児童扶養手当は、精神、または身体に重度の障害を有

する児童を対象とするものです。

児童扶養手当

18歳未満の児童(身体、精神に障害のある場合は20歳未満)の児童で、父が死亡、あるいは離婚し母子家庭である場合、父が廃疾の状態にある場合、父の生死がわからない場合など。

支給額(1か月)

児童1人 2万1千500円

2人 2万3千500円

特別児童扶養手当

20歳未満の児童で、別に定めるような障害の程度によって支給されます。

支給額(1か月)

1級 2万4千800円

2級 1万6千500円

児童扶養手当、特別児童扶養手当とも、所得制限があります。

くわしいことは役場福祉課へご相談ください。

旧軍人に一時金

旧軍人、準軍人としての實在職年が合せて3年以上になる方で、

恩給や共済年金などを受けたことのない方に、1万5千円の一時金が支給されます。該当する方は、

県庁社会福祉課、または軍人恩給連盟入善支部で請求手続きをしてください。役場福祉課にも必要書類が用意してあります。

年金手帳を大切に

国民年金、厚生年金、船員保険に加入しますと、これらの制度に共通の年金手帳がもらえます。

この年金手帳には、それぞれの制度の記号番号が記入されています。すでに年金手帳を持っている人が、会社へ勤めたり、国民年金に加入したときには、この手帳を提出すればよいことになっています。

みなさんの年金の加入期間や保険料を納めた状況など、年金に関するすべての事柄が、この記号番号によって記録され将来の年金額が計算されますので、記号番号はその人の一生を通じて同じものが使われます。

ですから、年金手帳の記号番号は、何ものにもかえがたい財産といえます。

もし、年金手帳を紛失したり、破つたりしたときは、すぐ再交付の手続きをしてください。

また、一つの年金制度で二つ以上の記号番号をもっている人は、保険料を納めた一部の期間が、計算されないこともありますので、今のうちに国民年金については役場へ、厚生年金などについては社会保険事務所へ申し出て、記号番号を整理してもらってください。

図書館 だより

翔へ心へ本はその翼にする

ただいま読書週間中 10/27 ~ 11/9

全集などの

「月報」の価値は…

全集や講座のものには、たいてい「月報」がついている。これはいつごろからつき始めたものか。明治30年代の一連の継続出版物に、次回配本の予告、ミスプリントの訂正、若干の記事を載せたのがその始まりだと説く人もいる。岩波書店刊、大正6年の第1次「漱石全集」には月報はなく、大正8年の普及版「漱石全集」全20巻には、完全な月報が収められている。

個人全集の月報には、世間的には知られていないが、著者と深い交わりのあった人が、意外な挿話でくつきりと著者の一面を浮かび上がらせることもあって、本文を読む興味をさらに深くするものがある。月報をシオリの代用としている人、大切に保存している人もあり、なかには別に自家製本するという熱心な読者もいる。

昭和42年に、神田の古書店で「鴨外全集」など6点の個人全集の月

報を製本して展覧、最高6千円から3千円の値段がつけられてあったが、これなど月報がいかに高く評価されているかの証拠であろう。国立国会図書館では、昭和27、28年以來の月報を多数整理し、希望者の閲覧に応じている。

新着図書案内

●児童図書

偉人伝文庫全二十四巻 金の星社
幼年版世界の名作全二十巻 金の星社

銀河へのエレベーター 金重剛二
てんぐの橋 武田幸一
かまきりとうさん 永井明
サイタサイタ はまみつを
クロイヌ家具店 大海 赫
にせまつり 四海達哉
草と花の童話 菅野邦夫
ぼくらは六年生 黒木正夫
忍者かげろうの風太 二反長半
脱走者たち 片山昌造
フカフカうさぎ 香山杉子

●一般図書

女性のかしこき120章 堀 寿子

税理士になる法 山本守之
たべもの雑学事典 毎日新聞社
からだ雑学事典 毎日新聞社
私も英語が話せなかった 村松増美

表札開運術 婦人生活社
サイクリング心身健康法 島山新一
麻雀の手ほどき 伊勢野森男

おめでた (出生)



住所 保護者 続柄 名前
芦崎 井田久雄 長女 香

小杉	杉田恒夫	長女	詩織
入膳	上田範之	長女	幸枝
上野	大橋 学	2男	竜太
新屋	白又 勲	長男	正樹
入膳	川畑数好	長女	ルミ子
芦崎	竹屋敏明	長女	恵
舟見	鍋谷 亨	長女	麻紀
舟見	舟見賢治	長男	真治
下山	後藤隆司	2女	厚子
東山	長田久二	長女	歩実
新屋	米田 章	2男	敬
新山	鍋谷芳憲	長女	郁恵
東山	長田善忠	長男	貴嗣
芦崎	岡島寛司	長女	由華
荒又	林 徹	長女	伸子
藤原	池原一憲	長女	智恵子
墓ノ木	村上晴康	長女	寛子
舟見	上野洗一	長男	卓也
入膳	上田数照	長女	智恵
青木	高山一久	長男	いづみ
板屋	島田道幸	2女	いづみ
小杉	上野 茂	長男	健太郎
栢山	鍋島太郎	長女	久美子



いつでも本が 返せます

お急ぎの方、時間外に返納したい方、どうぞブックポストを利用して下さい。
ブックポストは福祉会館正面入口の右手にあります。

おくやみ (死亡)



上野	渋谷生美博	2女	美紗登
福島	若島文雄	長女	明香
新屋	永井 茂	2男	隆
下飯野新	蛸谷 透	2女	乃梨子
上野	増沢弘子	長女	雅代
舟見	朝倉哲雄	長女	千里
住所	氏名	年齢	世帯主
上飯野	野沢 豊次	72	本人
上野	宝田みつい	65	孝正
入膳	大村 秋	67	本人
吉原	高橋 信一	48	本人
一宿	寺林 尋香	16	直光
一宿	寺林 美香	16	直光
中沢	幅口要次郎	77	本人
舟見	高倉 睦江	78	本人
上野	愛場 そよ	83	栄松
下飯野新	米島 武雄	65	本人
田中	稲垣 芳美	35	本人
小摺戸	寺林啓太郎	70	武
小杉	小杉 つや	77	直吉
新屋	小林ナツエ	66	本人
舟見	谷口 くさ	73	本人
野中	川島 和子	40	武
上野	高島 善明	5	英
青島	上野 ふさ	85	フサ
上野	愛場 孝吉	88	正雄
吉原	船平 花枝	81	源藏
舟見	小森まつゑ	66	隆吉
舟見	高村 すゑ	74	金一

9月30日受付分まで

11月の保健行事

秋です!!
薬のおより、体づくり
さあ、自然にアタック

○印のついている行事に出られる方は母子手帳をご持参下さい。

行事名	対象者	実施日	受付時間	対象地区	実施会場	備考
○9.10か月児相談及び離乳食実習指導	S53.1~2月生まれの乳児	13日	午後 1.30~2.30	全地区	健康センター	相談は午後1.30~2.00 離乳食指導は午後2.00~3.00
○3か月児検診及び股関節脱臼検診	S53.7.24~S53.8.29までに生まれた乳児	30日				医師による検診 お母さんと一緒に来て下さい。
○1歳6か月児検診	S52.5月生まれの幼児	10日				妊娠中の栄養 妊婦の生理と衛生
○3歳児検診	S50.6月生まれの幼児	24日				血圧手帳のある人は持って来て下さい。
○母親教室	妊婦全員	28日				貧血検査 医師による検診
家族計画相談	希望者	11日	午前 9.30~11.0			
成人病相談	30歳~64歳	1日	午後 1.30~2.30	野中、舟見	舟見支所	
成人病検診		22日		全地区	健康センター	
○保健相談	乳幼児、成人病、妊婦	7日		新屋、小摺戸	コミュニティセンター	
老人保健相談	65歳以上	7日		全地区	健康センター	
	60歳以上	1日		新屋、小摺戸	コミュニティセンター	
健康体操	肥満の人 肩、腰の痛む人	毎週火曜日	午前 9.30まで集合	全地区	健康センター	運動のしやすい服装で来て下さい。 初めての人は第1水曜日に来て下さい。
		毎週水曜日		新屋、小摺戸	コミュニティセンター	
		第1.2.3月曜日		飯野	改善センター	
機能回復訓練	脳卒中後遺症者	第1.2.3水曜日	午前 午後 10.00~3.00	全地区	健康センター	
百日咳、ジフテリア、破傷風3種混合予防注射	第1期(2回目) S51.3.1~51.8.31までに生まれた幼児 第2期 満4歳未満の幼児で第1期がS52.11月に完了している幼児	14日	午後 1.30~2.30	入善、上原、青木	健康センター	当日の朝家庭において必ず体温測定をして来て下さい。 予防接種問診票に印かんがいります。 予防接種についての問合せは Tel72-0343へ
		15日	午後 1.30~2.00	野中、舟見	舟見支所	
		17日	午後 1.30~2.30	飯野、小摺戸 新屋、横山、礪山	健康センター	
一般住民結核検診(レントゲン検診)	満15歳以上全年令 (ただし学校、勤め先で検診を受けた人は除く)	6日	午後1.30~2.20	上原地区	上野第2公民館	
			午後3.00~3.50		吉原第2公民館	
		7日	午後 1.30~3.50	上原小学校		
		8日	午後 1.30~4.50	全地区	入善町中央公民館	検診を受けていない人は、必ず受けて下さい。
9日	午後 5.00~6.20					

○予防接種、検診については一応地区別に会場を指定しておりますが都合によりどの会場で受けられてもかまいません。

地区	入善	上原	青木	飯野 (鉄道下)	飯野 (鉄道上)	小摺戸	新屋	礪山	横山	舟見	野中
収集日	2・9・16・30日	7・14・28日	4・11・18日	1・8・15日	1・8・15日	6・13・27日	6・13・20日	10・17・24日	10・17日	7・14・21日	10・24日

11月の不燃焼物収集日
収集日をよくたしなめ、祭日等にはゴミを出さないようにして下さい。

当番医の都合で変更することがあります。問合せは、入善町消防署(72-0135)へ

11月の当番医

3日	鳴田	医院	TEL 72-1080
5日	川瀬	医院	TEL 72-0069
12日	永井	医院	TEL 74-0022
19日	脇坂	医院	TEL 78-1236
23日	西町	医院	TEL 72-0127
26日	田中	医院	TEL 72-0455
診療時間 午前9時~午後5時			