

入善 報 じ ぶ ら せ ん

No.258

発行 富山県入善町
編集責任者 企画財政課長 寺林次信
印刷 池原印刷所

人口	29,239 (+15)	29,123
男	13,918 (+1)	13,853
女	15,321 (+14)	15,270
世帯数	7,187 (+15)	7,079
()内は前月比		前年同月
1月1日現在住民登録		



何回

できるかな

今日はなわとび大会。級友たちの見つめる中で、10秒間に何回とべるか挑戦です。

なわとびには、ふつうの両足とびから、あやとび、3回とびなど20種類ほどあるそうです。高学年にもなると、ちよっとしたウルトラC級のとび方もできます。

(1月24日 入善小学校で)

54 / 2



大人さ
あ今日からは
大人の仲間入り



野中地区の川島清人さんが、みんなを代表してちかひの言葉を朗読しました。未来は青年のもの、がんばってほしいですね。

がんばります

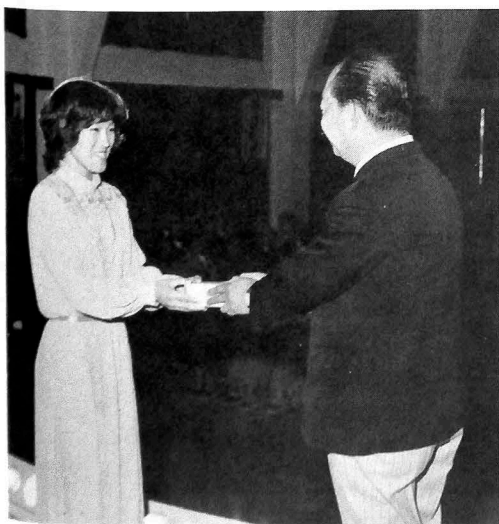

一生の記念に

東狐出身の名取川雅司さんが心をこめて製作された記念品が、柚木町長から贈呈されました。青春の記念に一生大切にしてください。

1月15日、武村福祉会館で第31回の成人式が行われました。

今年の新成人が生まれた昭和33年、34年は、「なべ底景気」から「岩戸景気」への激動期にあり、1万円札が初登場、国産カラーテレビ生産が始まり、入善町では34年1月1日に、舟見、野中地区が編入合併した年でした。

あれから20年、町内の新成人403名は、決意も新たに大人の仲間入りをしました。



今日のご感想は？

司会者の金沢さん（KNBアナウンサー）が会場に直撃インタビュー。

感想を聞かれて「人生のひとつの区切り」「別になんとも思わない」など様々でした。

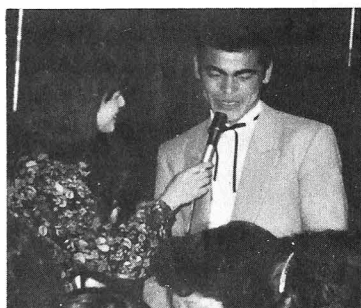

新成人は 403人

町内で、今年成人を迎えた方は403名（男子191名、女子212名）。このうち、当日の式典には約300名が出席しました。

柚木町長の祝辞のあと、新成人を代表して、野中地区の川島清人さんが、立派な社会人として地域社会に貢献する決意をこめて、ちかいの言葉を述べました。

町からは、成人のお祝いとして東狐出身の日展工芸作家名取川雅司さん製作の銅器「瑞鳥」が贈られ、谷口敦子さんが代表して受け取りました。

式典のあと、アトラクションに移り、新屋獅子舞保存会のみな

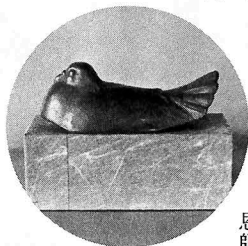

による「獅子舞」、入善音楽文化協会のグループによる「ブルーグラス」の演奏が行われました。最後にキャンドルサービスが行われ、真暗な会場の中、ローソクの灯を見つめながら、「母さんの歌」を合唱する参加者の顔には、

これまでに育てて下さった父や母、恩師への感謝と、厳しい社会へ船出するこれから

の決意が浮かんでいるようでした。

記念写真は中央公民館へ

会場で撮影された記念写真は、中央公民館でお渡しすることになっています。

2月1日から15日までの間に各自で受け取りにおいで下さい。写真は無料です。

新成人に

新曲プレゼンツ

入善鳩ぼっぼ団

成人式のアトラクションでは、新屋地区の獅子舞に伝統芸能の良さと感じるとともに、同世代のグループの歌うカントリーウエスタンに、参加者はさわやかな共感を覚えたようです。

出演したのは、バンジョー、ギター、マンドリン、ベースの4人グループ「入善鳩ぼっぼ団」のみなさんで、この日のために4人で作詩、作曲したオリジナル曲「ふるさと」を初演奏、会場のさかんな拍手を受けました。

このグループは昨年春、音楽好きの青年たちで結成された入善音楽文化協会に所属しています。この協会には、このほかロックのグループやフォークソングの好きな人など様々な傾向の人が参加していますが、それ

ぞれのグループの活動は尊重しつつ、好きな音楽を通して町の文化活動に参加したいというもの。みんなの夢として、青空の下でのびのびと音楽を楽しめる野外音楽堂が欲しいとなかなか意欲的。会長は寺田博さんで、音楽の好きな若者の加入をまっているそうです。（連絡先72-2302寺田まで）





階段遊具のあるホールで遊ぶ
こどもたち

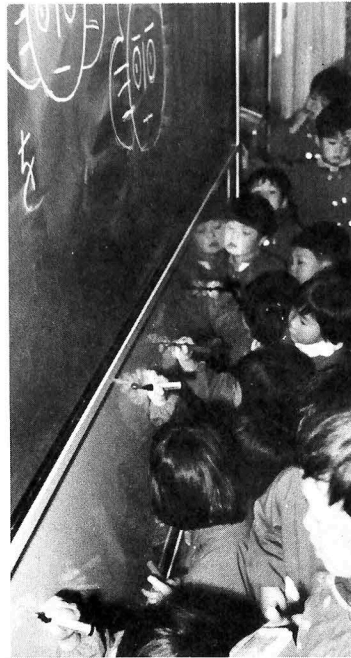

書き順がちがうよ。字の練習を
する年長組のこどもたち

城	ぼ
が	く
で	た
き	ち
た	の

飯野保育所完成

建物の老朽化と増える保育希望に対処するため、改築が進められていた飯野保育所は、新年を迎えた1月5日開所になりました。

鉄筋コンクリート平屋建の施設は、150名を収容できるゆつたりした設計で、こどもたちの生活や行動習慣を考えたユニークなアイデアが各所に組み込まれています。

そのひとつは、階段遊具をそなえたホール



12月27日に竣工式が行われ、柚木町長と園児代表の手でテープカット、完成を祝いました

で、各部屋をつなぐ廊下の役割と、こどもたちの遊びの空間を兼ねています。各保育室にも、たとえば普通黒板の下にこどもたち専用の白板があり、字の練習や落書きコーナーとして利用できるようなっています。

132名の園児たちは、今このすばらしい施設で、のびのびと、そして元気に1日を過ごしています。



マッタはなしです

恒例の新春囲碁将棋大会が、今年も開かれました。将棋は1月7日、囲碁は14日の2日間に別けて行われた大会に、合せて約80名が参加、日頃の腕を競いました。

【将棋の部】優勝者

- Aクラス 米沢 務
- Bクラス 浜田 雪雄
- Cクラス 佐治 利式

【囲碁の部】優勝者

- Aクラス 内山 之夫
- Bクラス 藤田 健次
- Cクラス 谷田 隆司
- Dクラス 吉田 久良

申告相談始まります

確定申告は3月15日まで



所得税の確定申告は、2月16日から受け付けが始まります。

この確定申告は、1年間の所得と税額を計算してこれを申告する手続きであるばかりでなく、すでに源泉徴収や予定納税で納めてある税額を精算することでもあり、また納め過ぎている人は、税金の還付を受けることができます。

所得の計算や申告書の書き方がわからない方のために、例年のとおり、各地区で申告相談を開設することになっていきます。お気軽にご利用ください。

申告相談においてになるときは、印鑑や所得の算定資料、源泉徴収票などのほか、生命保険料の支払証明書や

所得税の申告相談日

農業所得 午前9:00～午後4:00

地区	日	会場
入善	2月23日～24日	農協入善支所
上原	2月26日～27日	上原支所
青木	2月22日～23日	青木支所
飯野	2月27日～3月1日	飯野支所
小摺戸	2月27日～3月1日	小摺戸支所
新屋	2月21日～23日	新屋支所
柵山	2月21日～22日	柵山支所
横山	2月23日～24日	横山支所
舟見	2月26日	舟見支所
野中	2月24日	野中支所

営産業所得 午前10:00～午後4:00

全町	3月5日～7日	入善町役場
----	---------	-------

譲渡所得

全町	2月26日	入善町役場
----	-------	-------

※3月1日には役場で税理士相談会があります

医療費の領収書、障害者手帳など、控除に関する証明書もご持参ください。

なお、申告相談会の開設中は、税務課職員が全員日程に定められた場所に出向きますので、もよりの相談会場でお受けください。

所得税は、収入金額から各種の控除を差し引いた額に、税率をかけて決められることは良くご存知のことと思いますが、主な控除には次のようなものがあります。

基礎控除 29万円

減税見送り、不況と雇用不安というきびしい状況の中で今年も税の申告の時期になりました。

「税金はむつかしくて」「計算がめんどうだから」とあなたまかせにしないで、納得のいく納税を心がけたいものです。

今月は、例年行われている所得税の申告相談の日程と、所得控除の種類についてご紹介します。

おもな所得控除

配偶者控除 (通常) 29万円 (老人) 35万円

扶養控除 (通常) 29万円 (老人) 35万円

障害者控除 (通常) 23万円 (特別) 31万円

高齢者、寡婦、勤労学生控除 23万円

社会保険料 支払の全額

生命保険料 最高5万円

損害保険料 (短期) 最高3千円 (長期) 最高1万5千円

医療費控除 最高200万円

国民年金保険料は

全額控除

国民年金の保険料は、社会保険料控除の対象になり、全額控除されます。

前年に納めた、あなた自身の保険料はもちろん、家族のために納めた分も、その全額が課税の対象になりません。

また、昨年から始まった特例納付によって、さかのぼって納めた保険料も同様です。

決算見込み

支出 7億6,791万円



国民健康保険は、サラリーマンなどの加入する健康保険の適用を受けない人（農林漁業者や自営業者など）を対象にして、病気や出産、死亡などのときに保険給付を行う制度で、入善町では約9千人が加入しています。

加入者が病気などにかかったときの保険給付は、世帯主、家族とも医療費の7割で、自己負担は3割です。また、自己負担は3万9千円を最高限度とし、それを超える分は高額療養費として国保会計から支払われています。ちなみに

天井知らずの医療費

国保会計を考える

私たちの健康といのちにかかわる「医療」の問題は、いま国民的な課題としてさまざまな論議を呼んでおり、それに関連する健康保険会計も、直接家計にひびく身近な問題として関心が高まっています。

今月は、年々ほう張を続ける国民健康保険特別会計の内幕と、その問題点を考えてみました。

保険税と医療費の推移 (1人当り)

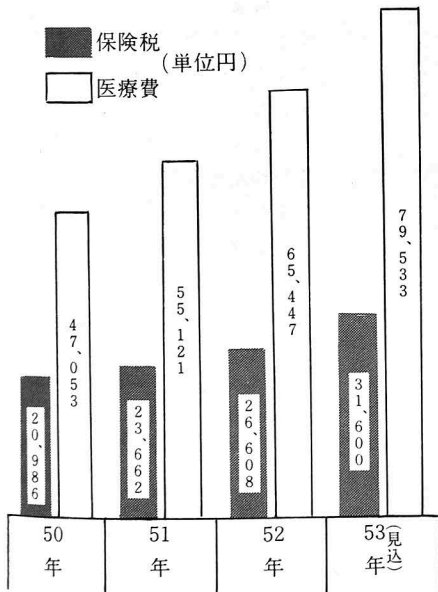

保険税は一人3万2千円

国保会計の規模は、その年に

昭和53年度の会計規模は7億6千万円を超えるものと思われ、昭和48年度から6年間で倍増する勢いで増え続けていますが、国保会計はどのように運営されているのでしょうか。

それだけの医療費がかかるかに決まっています。そして、その経費は、被保険者から徴収される保険税と国の負担金、町の一般会計からの繰入金などによってまかなわれています。この割合は、医療給付に限って言えば、たとえばお医者さんにかかった費用を100円とすると本人負担が30円、保険税30円、国負担40円となります。

この保険税は、その年の医療費がどれくらい必要かを計算し、加入している被保険者の、前年の所得に応じて、決められることになっています。昭和53年度のこの保険税は、被保険者1人当り平均で約3万2千円となっています。

基本的な負担割合は以上のおりですが、このほか、高額療養費や事務費の負担金などが国費によ

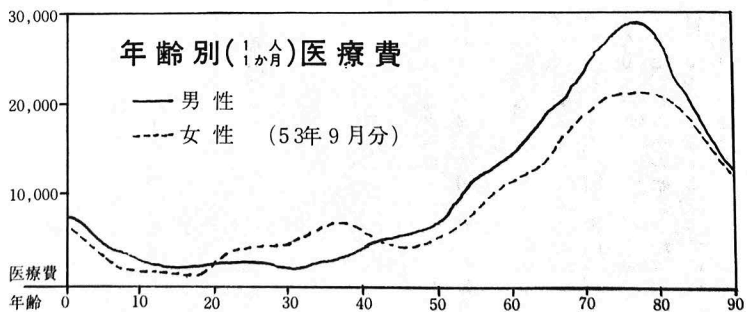

つしみたい 乱診

ってまかなわれています。

保険税は、医療費が増えれば、それに応じて高くなるわけですが、この医療費は、毎年20%前後の割合で増え続けています。

この原因には、医療費の改定や医療技術の高度化、老人医療をはじめとする公費負担医療の拡充な

53年度国保会計

収入 7億6,791万円

保険税 2億8,850万円 (37.6%)	国庫支出金 4億4,117万円 (57.4%)	その他 1
-----------------------------	-------------------------------	----------

3,830万円
(5.0%)

どがありませんが、医療費のムダ使
いも目立っています。たとえば、
同じ病気をいくつもの病院でみて
もらったり（ハシゴ診療）、幼児
のちよつとした病気で深夜や時
間外受診、また、安易にすぐ往診
をたのむといったことです。
忙しいお医者さんに大変迷惑で
あるばかりでなく、保険だから、
無料だからということが、保険税
を上げる結果となっています。保
険税以外の公費負担分についても
もちろん私たちの税金から支出さ
れるのですから同様のことが言え
ます。

健康で

あなづが一番

医療費は、女性の20〜30歳代の
出産期を別として、男女とも40歳
代を過ぎるとどんどん上り、70歳
代をピークに下降しますが、目立
つのは一家の大黒柱である40歳以
上の男性です。

だれも病気になりたくてなる人
はありませんが、「病気は、治療
よりも予防」といわれるように、
より積極的な健康管理が重要なの
ではないでしょうか。近頃、マラ

ソン、テニス、野球とたくさん
スポーツクラブの結成や、各種の
健康器具の家庭への普及にみられ
るように、健康への関心が高まっ
ているのも、健康であることが、
楽しく充実した生活の根本である
ことのあらわれといえます。

景気回復もおもわしくなく、所
得の伸びが期待できない反面、医
療費は今後もどんどん伸びること
が予想されます。一人ひとりの健
康増進と、ムダのない診療で、国
民健康保険事業の健全な発展をめ
ざしたいものです。

働しながら学習を

県立雄峰高校

勤務の都合、家庭の状況などの
事情で、毎日通学できない人のた
めに、正規の高校教育の場として
高校通信教育があります。
県立雄峰高校の通信制は、普通
科、家政科、衛生看護科があり、
4年間で高卒の資格がとれます。
また、保育専攻科は通信制とこ
となり通学制ですが、登校は週5
日、1日3時間の学習で、2年間
で保母の資格がとれます。



第9回

古黒部清兵衛島



明治9年 耕地見取図
古黒部村部分

古黒部の海岸沿いに清兵衛島と
呼ばれるところがあり、その昔、
栗虫清兵衛の処刑されたところと
伝えられています。清兵衛は、愛
本村栗虫の出で、体は大きく、性
格は豪放ながら大変勤勉で、広い
土地を開拓し、村総代となって村
人の尊敬を集めていました。

今から170年ほど
前の寛政のころ凶
作が続き、また豊
作のときには代官
の取り立てがきび
しく、農民は大変
苦しめられていま
した。村総代の清
兵衛は、正義感が
強く、代官の悪政
を恨んでいました

が、直訴や一揆に訴えることもで
きず、なんとかならないかと考え
た末、ある名案が浮かびました。
そろそろ収穫という田に入って
ところどころの穂をつみとり、家
のあまうらに隠して上納米をこま
かそうというもので、清兵衛のや
るのを見て村人もこれにならいま
した。しかし、代官の検分のとき、
下手な切り方をした田からこの計
画が見つかってしまい、清兵衛は
主謀者として打ち首を言いわたさ
れました。

いよいよ処刑の当日、街道沿い
の丁松の根元に引き出され、これ
で村人が助かるならとときぎよく
観念していました。いざという
とき、春日のほうから2人の役人が
なにか叫びながらかけてきます。

- ▽【通信制】
- ▽募集人員 約300名
- ▽出願資格 中学校卒業および、同等以上の学力のある人（今春卒業予定者含む）
- ▽出願期間 2月19日〜4月7日

- ▽【保育専攻科】
- ▽募集人員 約80名
- ▽出願資格 高校を卒業した人、または同等以上の学力のあると認められた人
- ▽出願期間 2月20日〜3月27日

申し込み、詳しいお問合せは、
富山市赤江町1番45号、富山県立
雄峰高校へ
(電話0764-41-4951)

図書館 だより

赤ちゃんと 絵本

(その1)

赤ちゃんと絵本とのかわりありは、既に0歳から始まるといわれています。という、近ごろはやりの幼児の能力開発と結びつけ絵本を早くから与えようという意味にとられがちですが、そういうことではありません。子どものまわりをとりまく環境の一つとして絵本が存在していること、その意味で絵本を選ぶことの大切さを考えてみましょう。赤ちゃんの絵本への関心は、他のおもちゃと同じで、形、手ざわりなどからはじまります。しかし、ただ単に、しゃぶったり、投げてみたりするにすぎない、このふしぎな物体の中の絵に気づき始めた時から、本と子どものおつきあいが始まるのです。ブルーナの「子どもがはじめてである本」せなけいこ作「いやだいやだの絵本」わかやまけん文「こぐまちゃん絵ほん」などのシリーズは、いわゆる「赤ちゃんの本」です。本の大きさは小さくてページ数も少く、赤ちゃんが自分で手

とって開けるものであることが特徴です。それぞれ本によってイメージがちがいますが、ほとんどが、輪廓のはっきりした、原色に近い鮮やかな色彩で、動物や人物、家など細かいところを省いてくつきりと、そのものだけが描かれていることが、もう一つの特徴です。文章も短い、しかも印象的なひびきをもったコトバではっきり書かれています。大切なポイントです。

絵本の主人公は、幼児です。赤ちゃん絵本は、主人公が動物でも幼児でも、そこにでてくる内容は、この絵本を見る幼児の日常生活が、そっくりそのまま描かれ

〈講演会〉
子どもの発達と絵本
 日時 2月4日(日) 午後1:30～
 会場 武村福祉会館
 講師 佐藤宗夫
 (幼児と文学研究所所長)
 特に乳幼児を持つお母さん方のご来場をお待ちしています。

自衛官募集

(2等陸海空士)

資格 54年春高卒(見込)の男子
又は18歳～25歳未満の男子

受付 常時

待遇 特別職国家公務員
衣食住無料支給
初任給 85,800円
ボーナス年約5か月
各種手当支給
各種技術の修得可能

詳しいお問合せは
入善町役場住民課
TEL 72-1100内線22番
自衛隊員津津募集事務所
TEL 津津24-1036

おめでた
(出生)



住所	保護者	続柄	名前	住所	保護者	続柄	名前
井田満夫	長女	裕子	前	井田満夫	長女	裕子	前
福島盛信	長男	隆史	人	福島盛信	長男	隆史	人
池原哲男	2女	純子	史	池原哲男	2女	純子	史
中林進	長男	真正	登	中林進	長男	真正	登
田中一之	長女	紀登	子	田中一之	長女	紀登	子
沼田幸雄	長男	成	成	沼田幸雄	長男	成	成
吉沢慎太郎	長男	数	成	吉沢慎太郎	長男	数	成
伊林真一	2女	美	豊	伊林真一	2女	美	豊
小坂孝信	長男	明	敏	小坂孝信	長男	明	敏
浜田勇光	長男	孝	史	浜田勇光	長男	孝	史
袖野高幸	長女	啓	史	袖野高幸	長女	啓	史
大田末彦	2男	春	菜	大田末彦	2男	春	菜
四十物利雄	長女	浩	貴	四十物利雄	長女	浩	貴
林義春	長女	めぐみ	秦	林義春	長女	めぐみ	秦
池原清文	長女	弘	美	池原清文	長女	弘	美
扇谷晶洋	長男	直	樹	扇谷晶洋	長男	直	樹
小路清一	長男	一	樹	小路清一	長男	一	樹

おくやみ (死)



下飯野	野坂清敏	2女	真紀	下飯野	野坂清敏	2女	真紀
上野光紀	2女	久美子	紀	上野光紀	2女	久美子	紀
田中嘉治	長男	宏昌	昌	田中嘉治	長男	宏昌	昌
沼田周二	長男	茂明	明	沼田周二	長男	茂明	明
山下昭男	2女	倍美	美	山下昭男	2女	倍美	美
野寺修一	長男	俊貴	貴	野寺修一	長男	俊貴	貴
本多俊昭	長男	毅	毅	本多俊昭	長男	毅	毅
加瀬一郎	3男	研	毅	加瀬一郎	3男	研	毅
愛場康信	長男	裕三	三	愛場康信	長男	裕三	三
黒部章	長男	友弘	弘	黒部章	長男	友弘	弘
紺田幸成	2女	みどり	弘	紺田幸成	2女	みどり	弘
荒木寛	2女	由香	香	荒木寛	2女	由香	香
竹内勝男	2男	智彦	彦	竹内勝男	2男	智彦	彦
上島隆	長女	真	彦	上島隆	長女	真	彦
谷口栄一	長女	直	理	谷口栄一	長女	直	理
百石庄一	長女	子	理	百石庄一	長女	子	理

吉田あい	82	吉田あい	82	吉田あい	82	吉田あい	82
車繁次郎	88	車繁次郎	88	車繁次郎	88	車繁次郎	88
鍵田久作	80	鍵田久作	80	鍵田久作	80	鍵田久作	80
塚田宅次郎	77	塚田宅次郎	77	塚田宅次郎	77	塚田宅次郎	77
長田清二	66	長田清二	66	長田清二	66	長田清二	66
蓬沢伊三次郎	73	蓬沢伊三次郎	73	蓬沢伊三次郎	73	蓬沢伊三次郎	73
上田美帆	2	上田美帆	2	上田美帆	2	上田美帆	2
秋元ヤイ	77	秋元ヤイ	77	秋元ヤイ	77	秋元ヤイ	77
柏原洋志	26	柏原洋志	26	柏原洋志	26	柏原洋志	26
小路一	0	小路一	0	小路一	0	小路一	0
杉田外次郎	85	杉田外次郎	85	杉田外次郎	85	杉田外次郎	85
早川普時	11	早川普時	11	早川普時	11	早川普時	11
田中道子	44	田中道子	44	田中道子	44	田中道子	44
酒井こと	86	酒井こと	86	酒井こと	86	酒井こと	86
清水茂三郎	81	清水茂三郎	81	清水茂三郎	81	清水茂三郎	81
上野じん	74	上野じん	74	上野じん	74	上野じん	74
空王哲明	89	空王哲明	89	空王哲明	89	空王哲明	89
細川直次郎	87	細川直次郎	87	細川直次郎	87	細川直次郎	87
下沢庄一	74	下沢庄一	74	下沢庄一	74	下沢庄一	74
池原やよ	83	池原やよ	83	池原やよ	83	池原やよ	83
稲場ふさ	79	稲場ふさ	79	稲場ふさ	79	稲場ふさ	79
勝太郎	84	勝太郎	84	勝太郎	84	勝太郎	84
高見道代	2	高見道代	2	高見道代	2	高見道代	2

人権法律・行政相談

(無料)

2月13日(火)

午後1時～4時

中央公民館和室

秘密は固く守ります

12月31日受付分まで

窓の意善

あたたかいご芳志に感謝いたします。

入善町善意銀行 (敬称省略)

現金の部 53.12.15~54.1.12

入膳	森下 勇	4,000	毎月、社会福祉事業資金として2か月分
"	高浜フジエ	20,000	通産老齡福祉年金を歳末たすけあい的一端として
"	米沢 繁男	5,000	亡父茂三郎の供養として入膳第1福寿会へ
"	清水 数己	5,000	毎年、歳末たすけあいの一端として
"	東洋紡入善生活協同組合	41,000	能登一雄 亡父芳次郎の供養として
横山	横山支部婦人会	5,000	不用品交換会の売上金を毎年、歳末たすけあい的一端として
山	山常福寺人會	5,000	"
欄	山常福寺人會	5,000	"
	山常福寺人會	5,000	"
	山常福寺人會	5,000	"
小杉	杉田捨次郎	50,000	亡父次郎の供養として小杉福寿会へ
五十里	五十里克良	30,000	亡啓太郎の供養として五十里福寿会へ
東狐	長田 龍治	20,000	亡清二の供養として東狐第1福寿会へ
	養照寺住職	10,000	毎年お米一握運動として
	入善警察署	6,790	53年度分拾得金寄附
舟見	金山 和	30,000	病氣見舞の返礼金を舟見中学校へ
"	徳光 金次	10,000	病氣見舞の返礼として未使用の切手を預託
入膳	山崎由子	12,000	毎年、歳末たすけあい運動の一端として
"	後藤野原みつ	12,000	"
"	松本 建創	50,000	"
"	田中多喜知	34,172	亡長女道子の供養として小銭をも含め
	富山経営短C	25,000	音楽コンサートの収益金を恵まれない人々へ
舟見	上野 広幸	30,000	亡妻じんの供養として舟見福寿会へ
	入善町酪農農業協同組合	12,000	職員カンパ収益金
青木	青木青年団	20,076	ダンスパーティー売上金(金へ)
	日本電気第一	3,451	交通安全見守り隊通し給付金(金へ)
	三ヶ所カウ	31,743	入善警察署を通過した子供へ
	富山第4団	30,776	街頭募金として恵まれた子供へ
	ボウトイカ	30,776	毎年、街頭募金、歳末たすけあい運動の一端として
	入善第1団	30,000	亡父勝太郎の供養として道市福寿会へ
道市	島 孝男	30,000	道市福寿会へ
横山	尾山 菊野	10,000	会館利用に対し感謝の志として物品購入の一端に老人憩の家へ
吉原	車 正利	40,000	亡祖父繁次郎の供養として吉原第3福寿会へ
入膳	三日市みさ	50,000	亡夫昇一の供養として恵まれない人々へ
入下飯野	米鳴 久一	30,000	亡清造の供養として飯野第4福寿会へ

物品の部

東京	真島 よし子	化粧石ケン 400個	亡父柴垣良次の供養として老人憩の家へ
	東洋紡績労働組合婦人部	シーツ51枚	歳末見舞品として

ていることです。

〈児童図書〉

おんなじおんなじ 多田ヒロシ
 なにしているなにしてる " "
 ぼくのだぼくのだ " "
 母と子のデイズニーおはなし絵本
 全五巻 デイズニー
 子どもがはじめてであう本全十六巻 ブルーナ

いやだいやだの絵本全四巻 セなけいこ
 あーんあんの絵本全四巻 セなけいこ
 ムステイの絵本全十五巻 ムステイ

峰の記憶 渡辺淳一

〈小説〉

源頼朝 上方武士道
 十二人の手紙
 時雨の記
 悪女について
 草の碑
 遅咲きの梅
 津村節子

吉川英治 司馬遼太郎 井上ひさし 中里恒子 有吉佐和子 水上勉

〈一般図書〉

鎌倉の城と武將と
 テレホン教育相談
 不安の時代に処す
 女の才能が育つ条件
 娘と私の時間
 昨日の花
 泥まみれの挑戦
 仏教の思想全十一巻
 微子の部屋全三巻

広中平祐の家庭教育論
 丸木政臣 井上宗和
 藤原弘達 依 萌子
 佐藤愛子 結城昌治
 鹿内信隆 角川書店
 黒柳徹子

こんな施設が できました

国民年金

国民年金に加入している人たちが納めている保険料は、将来の年金の支払いのために積立てられ、その一部が、私たちの身近な福祉施設の建設に使われています。

この国民年金からの貸付をうけられる福祉施設としては、お年寄りや障害者の方に少しでも良い環境で生活してもらうための専用居室の増改築や、私たちの健康を守るための医療機器の整備、保養と健康増進のための老人福祉センターあるいは簡易水道、保育所、公民館の建設などがあります。

私たちの身近なところでは、飯野保育所、舟見コミュニティー公民館(昭和53年度分)が、こうした国民年金からの貸付で作られたものです。みんなで作った施設です。大切に使いましょう。

万に備えて

心身障害者 扶養共済制度

心身障害者を扶養しておられる方のいちばん心配されることは、万一、自分が死亡したり、廃疾になつて心身障害者を扶養できなくなったときのことではないでしょうか。そんなとき、お互いの共済

▽この掛金は、所得税の生命保険料控除の対象になります。この制度についてのご相談、申し込みは役場福祉課へおいでください。

▽加入者が死亡したり廃疾になつた月から、毎月2万円ずつ一生涯支給されます。

▽掛金は、35歳未満までの人は月額1千円、35歳〜45歳の人は月額1千300円

▽加入できるのは、心身障害者を扶養する20歳〜45歳の方

この富山県心身障害者扶養共済制度についてご紹介いたします。

2月の保健行事

「万病のもと」
カゼに負けず体力づくり
かかったらまず休養を!

○印のついている行事に出られる方は母子手帳をご持参下さい

行事名	対象者	実施日	受付時間	対象地区	実施会場	備考		
○5.6か月児相談及び 離乳食実習指導	S53.8.9月生まれの乳児	5日	午後 1.30~2.30	全地区	健康センター	相談は午後1.30~2.00 離乳食指導2.00~3.00		
○3か月児検診及び 股関節脱臼検診	S53.10.25~53.11.21ま でに生まれた乳児	22日				医師による検診 お母さんと一緒に来て ください。		
○1歳6か月児検診	S52.8月生まれの幼児	16日						
○3歳児検診	S50.9月生まれの幼児	23日						
○母親教室	妊婦全員	27日				沐浴実習 歯の衛生について		
家族計画相談	希望者	10日	午前 9.30~11.00					
成人病相談	30歳~64歳	7日	午後 1.30~2.30	野中、舟見	舟見支所	血圧手帳のある人は持 って来てください。		
成人病検診		21日				貧血検査 医師による検診		
○保健相談	乳幼児、成人病、妊婦	6日		全地区	健康センター			
老人保健相談	65歳以上	6日		新屋、小摺戸	コミュニティセンター			
	60歳以上	7日						
健康体操	肥満の人 肩、腰の痛む人	毎週 火曜日	午前 9.30まで集合	全地区	健康センター	運動のしやすい服装で 来てください。 初めての人は第1水曜 日に来てください。		
		毎週 水曜日					飯野	改善センター
		第1.3.4 月曜日					新屋、小摺戸	コミュニティセンター
機能回復訓練	脳卒中後遺症者	第1.2.3 木曜日	午前 午後 10.00~3.00	全地区	健康センター			
成人病教室	30歳以上	2日	午後 1.30~2.30	上田	上田公民館	映写、健康体操、栄養 指導、個人相談 血圧手帳のある人は持 って来てください。		
		9日		小摺戸	上部公民館			
		14日		上原	農協上原支所			
		20日		横山	横山公民館			
		26日		青木	農協青木支所			

○検診、相談については一応地区別に会場を指定しておりますが都合によりどの会場で受けられてもかまいません。

不燃焼物の収集を休みます

2月中は、除雪に備えるため、不燃焼物の
収集を休みます。

なお、一般ゴミ・し尿は平常どおり収集し
ています。

ゴミは必ず除雪が終ってから
出して下さい!

2月の当番医

4日 田中 医院 TEL 72-0455
11日 森 医 院 TEL 72-0401
12日 加瀬 医院 TEL 74-0339
18日 宝田 医院 TEL 72-0078
25日 中川 医院 TEL 72-0336

診療時間 午前9時~午後5時

入善町消防署(72-10135)へ
あります。問合せは、
当番医の都合で変更することが
あります。