

北越新聞

No.259

発行 富山県入善町
編集責任者 企画財政課長 寺林次信
印刷 池原印刷所

人口	29,240 (+1)	29,107
男	13,921 (+3)	13,852
女	15,319 (-2)	15,255
世帯数	7,191 (+4)	7,079
()内は前月比		前年同月
2月1日現在住民登録		

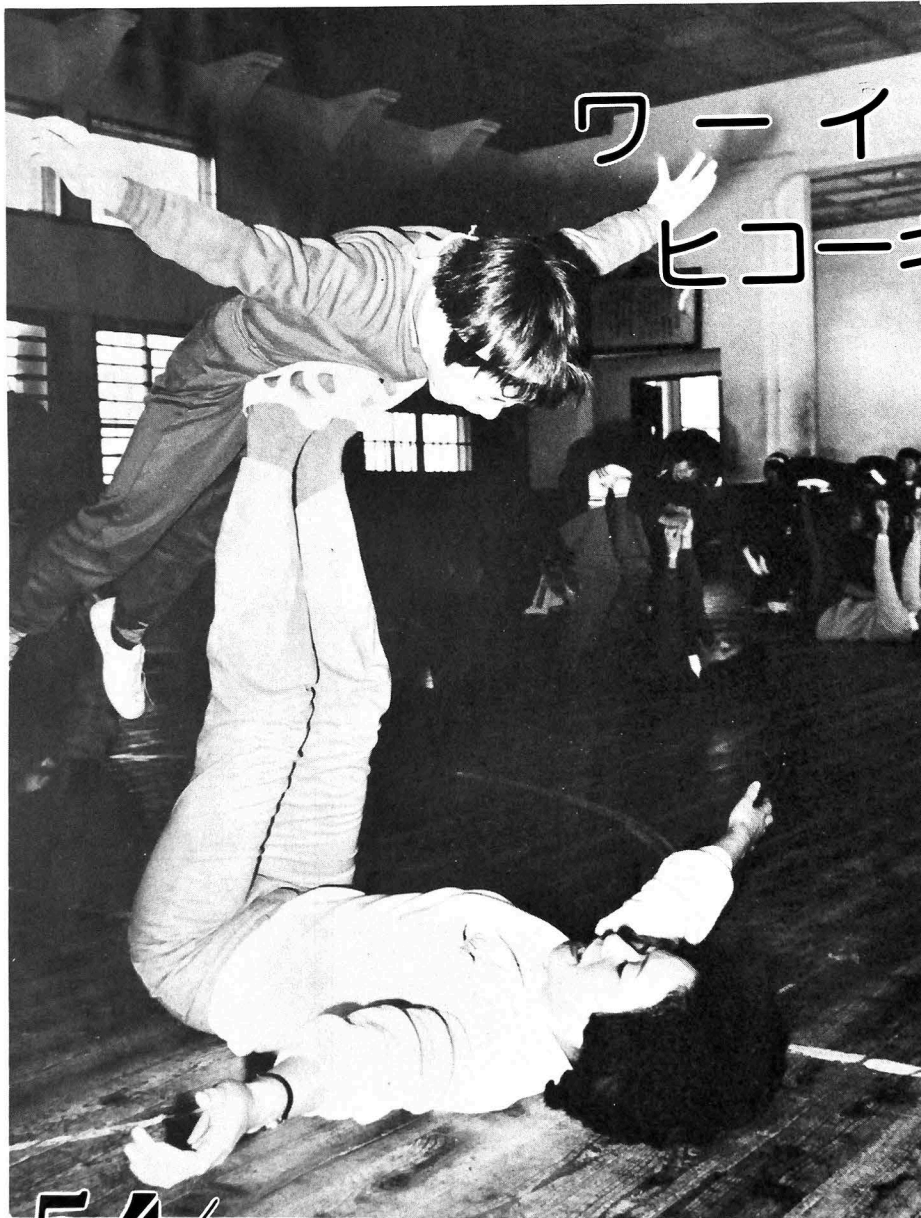

ワイ ヒコーキだ!!

町では、生活の中にスポーツを取り入れようと、親子で楽しめる「ファミリースポーツ」の普及に努めています。

今日は、横山小学校1年生28人と、そのお母さんたちが、町のミセス体操クラブ員の指導で、家庭で気軽にできる体操を習いました。

(2月16日 横山小で)

54/3



期待される大麦栽培（米山誠一さん宅での昨年の刈り取り風景）

今年は何をいえますか

12年目を迎える水田再編対策

昨年から始まった水田利用再編対策は、全国の農家に大きな不安と不満を残しながらも、面積消化の面ではまずまずのスタートを切ったものと評価されています。

しかし、米どころの東北や、北海道が史上空前の大豊作となったことや、米の消費拡大が伸び悩んでいることもあって、在庫米は減るところか、反対に増加する結果となり、昨年の転作実績を上回るような、農家の積極的な自主転作が期待される厳しい情勢となっています。

昨年は 飼料作物がトツプ

昨年の転作実績は、転作目標面積の257・7ヘクタールを約15ヘクタール上回る272・8ヘクタールとなり、目標を超過達成することが

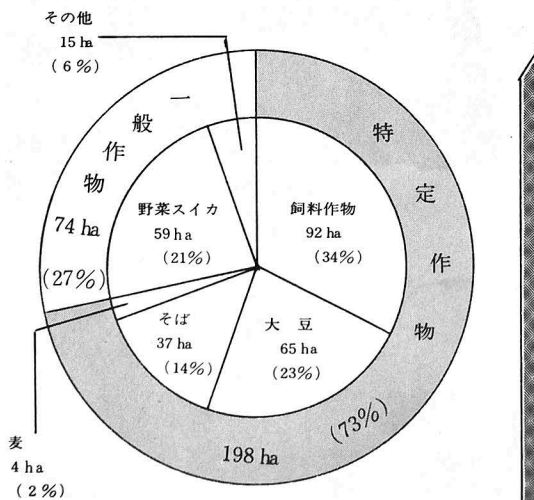

昨年の作物別内訳 (272.8ha)

できました。

これを、作物別の作付状況で見ると、飼料作物が92ヘクタールで一番多く、次いで大豆、野菜そばと続き、奨励金の高い特定作物が約73パーセントを占めました。また、計画加算金の対象となる集団転作は、町内12生産組合のうち56パーセント、70組合で実施され

地区別転作面積

地区名	水田面積 ha	転作目標 ha	前年実績 ha
入善	348.38	21.71	22.58
上原	457.79	28.52	31.77
青木	395.47	24.64	26.55
飯野	777.77	50.50	51.57
小摺戸	421.32	26.25	29.28
新屋	619.22	38.58	39.83
櫛山	411.44	25.64	26.91
横山	293.26	18.27	19.02
舟見	183.85	11.21	12.57
野中	202.95	12.38	12.80
計	4111.45	257.70 (転作率 6.3%)	272.88 (達成率 106%)

転作等奨励金 (見込み)

10 a 当り

作物名	基本額	計画加算	団地化補助金	計
特定・永年作物	59,000	12,000	7,000	78,000
一般作物	44,000	8,200	7,000	59,000

④ 特定作物には、大豆、麦、そば、飼料作物が該当。永年作物は、果樹等

基本額は、統一基準収穫量10 a 当り518kgのランクに位置づけられる

計画加算は、集落再編計画実施地区の転作率が6%~8%の場合

団地化補助金は、再編計画の団地化部分に支給されるもので県5,000円、町2,000円の交付がある

補助金面で有利な転作が進められたといえます。
しかし、一方では、そばや飼料作物の放任栽培が見られたことは大きな反省点としてあげなければなりません。

面積は昨年並み

大麦を増したい

2年目を迎えた今年、本町に指示された転作目標面積、米の事前売渡申込限度数量とも昨年と全く変わりません。

全町の水田面積に変動があるため、個人への割当面積も多少の変動があると思われませんが、そう大きな変化はありません。
そのため、町の基本的な対応も昨年と変わりませんが、一年間の経験と反省を踏まえて、次のことを重点において実施に当たりたいと考えています。

▽ 収益性の高い作物の定着化を図る。特に、省力化が可能で、価格保証もあり、将来性の高い大麦の作付を奨励するとともに大豆との輪作体系の普及と定着

化につとめる。

▽ 計画的な土地利用にあわせ、集团的な転作を実施し、高い奨励金の獲得につとめる。

▽ 飼料作物は、畜産農家との契約栽培を徹底し、放任栽培の防止につとめる。

集団転作が有利

転作を実施する場合、そのやり方によって奨励金にちがいがあり、一般作物より特定作物が、また個人転作より集団転作がより有利になっていきます。

① 生産組合ごとに話し合いを重ね、奨励金で有利な集団転作を進めてください。県と町からも独自の団地化補助金が交付されます。

② 転作実施計画は必ず提出しなければいけません。1枚のは場で特定作物と一般作物の両方を作付する場合、畦畔等で仕切り計画書も分けて提出しないと、安い方の奨励金しかもらえません。

③ 転作作物は、通常の方法で栽培されることが条件ですから、飼料作物は当然刈り取らなければなりませんし、転作の現地確認後、すぐに緑肥としてすき込んだりした場合、奨励金の返還や、転作不消化となることもあります。



子供に腕立て伏せの姿勢をとらせませす。そして親が、その子供の両足を持ち上げて「ヨイショ」「ヨイショ」と進ませると、ヒジから上の腕をきたえられるほか、関節をやわらかにする効果があります。

■手押し車

幼児期の運動
遊びの中の体力づくり

子ども、特に幼児期は、体の発育の基礎を築く最も大切な時期です。運動神経を養いよい体の動きを身につけるため、子どもたちに運動への興味

■ふねぎ

親は足を伸ばしてすわり、その上に子供も足を伸ばし、向かい合つてすわります。そしてお互いに腕を伸ばし両手を握り、そのままの姿勢でどちらかがオールをこぐように体を後ろにそらせ、交互に繰り返します。ちょうど舟のオールをこいでいるようなかっこうに

なります。



味を持たせることが大切。また、大人にとっても運動不足を補う良いチャンスです。親子でできる簡単な遊びの体操のいくつかをご紹介します。

■飛行機

親が仰向けに寝て両足をあげ、足の上に子供のおなかを当てて静かにあげます。初めは親子が手をつなぎ合つて行いますが、だんだん上手になったら手を放して、子供に体のバランスをとらせませす。親が足を屈伸しながら高く低くを繰り返しますと、バランス感覚の養成に一段と効果があります。



投票所がかわります

4月8日県議選から

4月8日に予定されている富山県議会選挙から、次の投票区の投票場所が変わります。

これは、黒東小学校の開校にともない新屋、小摺戸小学校が廃校になることや、舟見コミュニティ公民館が建設されたことなどによるものです。

上原投票区——上原保育所

小摺戸投票区——小摺戸保育所

新屋投票区——南部コミュニティセンター

舟見投票区——舟見コミュニティ公民館

その他の投票区は、前回投票所で行われます。

黒東小学校

校章・校歌を募集

4月1日に開校する統合黒東小学校の校章と校歌を次のとおり募集します。ぜひ応募ください。



○応募資格は入善町在住の人に限りです。

○図案は、B4程度の画用紙(西洋紙可)を用い、説明を付記すること

○賞 入選1点 3万円
佳作3点 5千円



○応募資格は特に制限なし

○歌詞は2/3題以内、400字詰原稿用紙使用

○賞 入選1点 5万円
佳作3点 1万円



昭和54年3月31日締切(郵送の場合は当日消印可)、応募先は入善町教育委員会事務局まで。

入選発表は4月中。詳しくは教育委員会へ(電話72-1100内線61番)



こんにちは

郷里に、窯を開く

米沢 越路さん
(入膳25歳)

清水焼の地京都で、陶芸の修業をし、今度、ふるさとに窯を開いた、米沢越路さん(旅館業雅治さんの長女)を、愛本新の工房に訪ねました。

彼女は、高校を卒業と同時に嵯峨美術短大陶芸科に進み、卒業後も同大の近藤潤教授に師事し、本格的に陶芸を志しました。同教授の父で、人間国宝の近藤悠三氏にも手ほどきを受け、51年の女流陶芸展で京都市長賞を受賞したのをはじめ、各種の公募展で活躍中です。米沢さんは、一人娘ということもあって、52年の暮に帰郷しふるさとで陶芸を続けることになったものです。米沢さんは、自分の作風について、「型や色彩のおもしろさだけを追求するのではなく、焼物本来の目的である、日常生活の中で使ってもおかしくない機能性を備えた作品をつくってきたい」といっています。

入善に帰って一年余りの間に製作した作品も、新しい窯ですでに焼き上がっており、3月中には、福祉会館で個展を開きたいと、張り切っておられます。



小学校の部優勝 新屋小学校



一般の部優勝 上原体協チーム

一般は上原体協優勝

町民卓球大会は、2月18日午前9時から入善西中学校体育館で開

かれました。一般の部には9地区体協が参加、上原体協チームが決勝戦で入善体協を破って優勝、小学校の部では3チームが出場し、新屋小学校チームが優勝しました。

成績

- 一般の部団体戦
 - 優勝 上原体協チーム
 - 次勝 入善体協チーム
- 一般の部個人戦
 - 男子優勝 中田 博昭(栲山)
 - 次勝 板谷 勉(入善)
- 小学校団体戦
 - 優勝 新屋小学校チーム
 - 次勝 栲山小学校チーム
- 小学校個人戦
 - 男子優勝 池原 伸人(栲山)
 - 次勝 長谷川克哉(新屋)
 - 女子優勝 鬼原 知子(新屋)
 - 次勝 坪野恵津子(新屋)

3月のスポーツ

4日(日)

- ・学校体育施設利用者研修会
町中央公民館 午後2時

11日(日)町民スポーツの日

- ・町民バドミントン大会
西中体育館 午前8時30分

18日(日)

- ・町民レクリエーション大会
武村福祉会館 午後1時

- 女子優勝 大林 恵子(舟見)
- 次勝 中山 菊枝(新屋)
- シニア男子
 - 優勝 寺林 一夫(入善)
 - 次勝 平崎 政光(入善)
- シニア女子
 - 優勝 丸山 桂子(入善)
 - 次勝 佐藤 洋子(横山)

突った創意と努力

入善町酪農

朝日農業賞を受賞

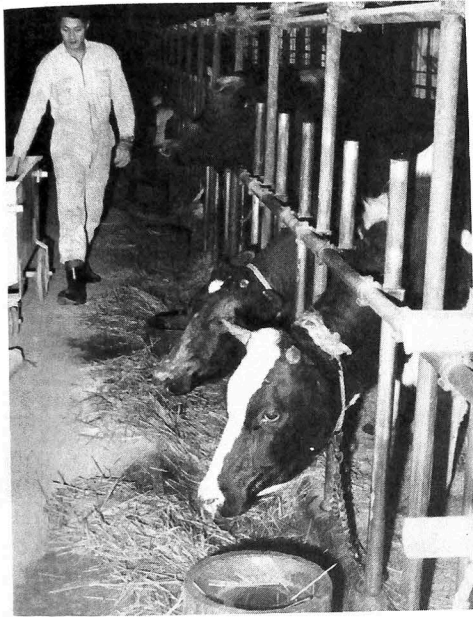

約80頭を飼育する大田由長さんの牛舎で

16頭から出発

本町の酪農の始まりは、昭和22年に北海道から16頭の乳牛が導入され、柵山区の16戸の農家で飼育されたときからです。そのころ牛乳は郡の酪農協などに出荷され

ましたが、代金の遅払い、未払いが続出、生産者の苦労が続いたといわれています。昭和28年に、生産者の共同出資で乳処理機械を購入、直売方式を開始、30年に、入善町酪農農業協同組合(大田元長組合長)が設立され、今日の基礎を築きました。このときの組合員数は31名。乳牛の

数は50頭で、1戸当り1頭か2頭を飼育する典型的な小規模水田酪農であったことがうかがえます。その後、農家数は105戸までに増

えましたが、小規模な経営では苦勞の割に採算が合わず、転業する農家が増え、一方意欲のある農家は積極的に飼育頭数を増やし、専業の酪農経営を進めています。現在では、30戸の農家で569頭を飼育しており、1戸当り平均19頭の乳牛を持つようになりました。

一貫経営で高収益

本町の、酪農協の特色は、牛乳の生産から加工、販売まで、一貫して自分たちの力で行っているところにあります。このことは、全国的な問題として指摘されている複雑な流通機構の中で生ずるムダなコストを省き、その利益を組合員に還元できるというメリットがあります。また、大手メーカー

耕地の99パーセントが水田であり、典型的な米どころという本町の農業環境は、決して酪農経営に適した地域とはいえません。牛の飼育に欠かせない牧草の確保が容易でなく、値段の高い購入飼料に頼らざるを得ないからです。この不利な条件のなかで、酪農が存続し、発展するためには、大変な苦勞があったものと思われる。自家用飼料を確保する対策として考えられたのが、幅わらとき

不利な条件克服

による原乳価格の支配、買いたたきといった不安も解消され、農家が安心して経営に打ち込めるという利点も見のがせません。

紙パック容器も導入された加工工場

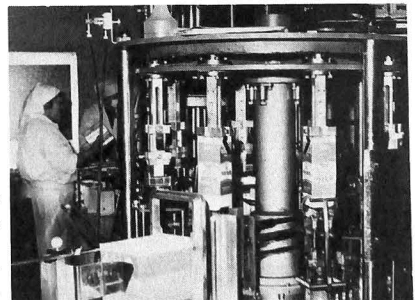

昭和53年度の朝日農業賞に、入善町酪農農業協同組合(屋木忠義組合長)が選ばれました。この賞は、朝日新聞社が毎年優れた農業集団に贈るもので、この種の賞としては全国的に最も権威あるものといわれています。全国各県から推せんされた45集団の中から、入善を含めて7つが選ばれました。

この受賞を期に、全国に誇る我が町の酪農の歴史と活動をふり返ってみましょう。

わが家。一日		大田 元長
主婦
長男
長女

各家庭で守られている生活時間表

このように、不利な条件を克服しての経営努力とともに、優れた営農集団として認められた要因に「我が家の生活時間表」を作成、酪農作業の合理化とゆとりある生活設計に大きな成果を上げました。このことがきっかけとなり「酪農家にも休日」ということで、ヘルパー制度の設置が検討され、51年には組合員のなかで家を空けなければならぬ場合、他の組合員が応援に行く「緊急型ヘルパー組合」を設立、53年には、これを発展させて、専任ヘルパーを雇い、北陸

このように、不利な条件を克服しての経営努力とともに、優れた営農集団として認められた要因に

私たちに休日

ゆう肥の交換方式で、酪農家にとっては飼料の確保となり、稲作農家にとっては水田の地力増強に役立つという一石二鳥のアイデアです。また、米の生産調整を機会に、飼料作物への転作が積極的に進められたことも、大きな助けになったと言えます。このほか、優良乳牛の導入、技術指導など、多彩な活動を展開し後継者の育成も図られています。

婦人部を中心とした生活改善運動があります。酪農は、生き物が相手だけに、「年中休みなし、朝早くから夜遅くまで働きつめ」というのがこれまでのイメージでした。これでは収益性が良いといっても、後継者も育たないし嫁の来手もないという悩みとともに、ほとんどの作業を家族労働に頼る現状では、婦人にかかる負担も相当なものであったといえます。

婦人部では、それまでの調理実習や栄養改善といった活動に加えて、生活時間の改善に目を向けました。昭和50年の春、婦人部員は各自の家族の生活時間を40日間にわたって記録、これを基に、青年部や夫の協力、生活改良普及員のアドバイスなどを受けて

「我が家の生活時間表」を作成、酪農作業の合理化とゆとりある生活設計に大きな成果を上げました。このことがきっかけとなり「酪農家にも休日」ということで、ヘルパー制度の設置が検討され、51年には組合員のなかで家を空けなければならぬ場合、他の組合員が応援に行く「緊急型ヘルパー組合」を設立、53年には、これを発展させて、専任ヘルパーを雇い、北陸



2月10日の祝賀会
組合員や苦勞を忘れた日談
は笑顔で話
が部員
祝賀会
の祝賀
2月10日
組合員
頃

では初めての「定期型ヘルパー組合」がつけられました。専任ヘルパーは、30軒の組合員の家を受け持っており、現在は月に1回程度の休みですが、安心して家族みんなが休める「休日」が約束されるようになったことは、酪農家庭にとって大きなよろこびとなっています。

一層の努力誓う

2月10日、武村福祉会館で組合員とその家族、県や町、各種農業団体代表など200名が集まり、盛大に受賞祝賀会が開かれました。席上、屋木組合長は「朝日農業賞という権威ある賞をいただき、永年の苦勞がむくわれた思いです。日本の酪農と認められたわけで、今後ますます努力を続けたい」とあいさつ。その後組合発足以来昨年まで23年間組合長を続けられた大田元長さんと前常務理事鬼原勝次さんに感謝状が贈られました。

「我が町のラクノー」が、今後一層発展されるよう祈りたいものです。

あのころは若かったから、よくがむしやらになつてやつたものだと思います。私も年で昨年引退しましたが、朝日農業賞受賞はほんとうによい記念になりました。これからも、ませものないラクノー牛乳をかわいがってほしいですね。



販路の開拓に苦勞

前酪農協組合長
大田 元長さん(66歳)

町村合併の前から、酪農組合の世話をしていますが、そのころは郡酪農をはじめ、8業者ぐらいに原乳を納めていたもので、全く不安定な状況でした。そんなことから、各方面に働きかけて援助を受け、独自経営を始めたのですが、このころの苦勞はなんとといっても資金集めと販路の確保でした。そのためにはしつかりした組織をというので、昭和30年に法人格の組合を設立したので

す。幸い、第1次構造改善事業で現在の集乳所もでき、学校給食や富山大学、不二越、県生協、富山市民生協など大口の販路も確保でき、その後はずいぶん楽になりました。

お知らせ

3 月
— 弥 生 —



開き始めた木瓜(ボケ)

国民年金保険料

4月から
3,300円に

付加保険料を納めておられる方は
1か月3千700円になります。

国民年金の保険料が、4月から1か月につき3千300円にかわりま
す。
これは、老齢年金をはじめとする
年金の受給者が年々増え続けて
おり、年金額も物価上昇に合せて
スライドされますので、うける年
金を少しでも充実するよう保険料
が改められるわけです。
みなさんの負担も重くなりませ
んが、将来の保障を大きくし、より
よい年金をさけるためのものです。
なお、付加保険料はこれまでど
おり欄円にすえおられますので、

町営住宅

入居者(補欠)募集

町営住宅への入居希望者を募集
しています。この募集は、補欠入
居者ですので、今後空家が出来次
第、順次入居していただくもので

燃えないゴミ
週一回完全収集に

不燃焼物の収集日程が、3月1日か
ら変更になります。

1月、2月は、除雪作業に備えるた
め収集を休んでいましたが、3月1日
から収集再開にあわせて、新たに日程
を組み替えたものです。これによると
増大するゴミの量に対応して、これま
で月3回であったものを、週1回完全
収集になることと、入善地区を2区域
に分けて収集することなどが主な変更
の内容です。

曜日	地区名
月曜日	小摺戸、新屋
火曜日	上原、舟見
水曜日	飯野
木曜日	入善(鉄道上、8号線下)
金曜日	横山、櫛山、野中
土曜日	入善(鉄道下、8号線上) 青木

入居の資格

- ◆ 入善町内に住んでいる人、ま
たは町内に勤務する人
- ◆ 現在同居し、または同居しよ
うとする親族がある人
- ◆ 住宅に困っている人
- ◆ 公営住宅法に定められた収入
であること

申込み方法

- ◆ 3月1日から14日までの間に
入善町役場建設課へ直接申込ん
でください。

住民税申告相談

住民税の申告が必要な方には、
あらかじめ町から申告書が送付さ

申告相談日程

(午前9時～午後4時)

地区	会場	日程
入善	入善町役場	3月8日～10日
上原	農協上原支所	〃 5日～6日
〃	吉原漁協	〃 10日
青木	農協青木支所	〃 12日～13日
飯野	〃 飯野支所	〃 7日～9日
〃	〃 芦崎出張所	〃 5日～6日
小摺戸	〃 小摺戸支所	〃 9日～10日
新屋	〃 新屋支所	〃 12日～13日
櫛山	〃 櫛山支所	〃 5日～6日
横山	〃 横山支所	〃 12日～13日
舟見	〃 舟見支所	〃 7日～9日
野中	〃 野中支所	〃 7日

れます。この申告書の送付されな
い方でも、次に該当するときは申
告が必要です。

申告書の必要な方

昭和54年1月1日現在、入善町

- ◆ 事業所得のあった方
- ◆ 給与所得のほかに他の所得の
あった方
- ◆ 給与所得のみの方で、所得税
の年末調整を受けておられない
方

- ◆ 医療費控除等を受けようとし
る方、給与支払報告書と異なる
扶養控除を受けようとする方
- ◆ 給与支払報告書の提出のない
方

以上に該当する方でも、**所得税
の確定申告**をした方は必要ありま
せん。

役場では、各地区で申告相談を
開きますので、気軽においでくだ
さい。なお、申告書のない方は、
それぞれの相談会場が役場税務課
でお受けとります。

◎農作業の賃金・料金協定について

昭和54年度農作業の賃金、作業料金などの標準額を次のとおり決定しましたので、協定励行にご協力ください。

昭和54年度入善町農作業賃金・作業料金協定表

1. 農作業 1日当り賃金

春、秋農作業 男 5,000円 女 3,800円
 その他農作業 男 4,500円 女 3,400円

※作業時間は、午前7時30分～午後5時30分まで、午前、午後の休憩時間を各30分、中食時間を1時間とする。
 ※時間超過の場合は、1時間当り男650円、女550円を追加する。
 ※おやつについては、1日500円の範囲内とする。

2. 全面委託 (10a 当り) 玄米 1等 135kg (9斗)

受託者側 共済掛金負担する。
 委託者側 公租公課、土地改良区、農協賦課金負担する

3. 耕起、代かき (均平別、10a 当り) 9,000円

(耕起のみ 4,500円 代かきのみ 5,500円)
 搬入客土均平 1時間 5,000円

4. 育苗 (1箱)

成 苗 (うるち) (もち) 530円 540円
 発芽苗 390円 400円

(育苗センター渡し、予約者価格、箱は洗って返す)

5. 田 植 (10a 当り) 4,500円

(補植なし)

6. 防 除 (10a 1回当り) 450円

(農薬別、ホース散布)

7. 刈 取 (10a 当り) 14,000円

(倒伏等悪条件の場合 料金加算、運搬別)
 (家から補助者が出た場合 500円差し引く)

8. 籾乾燥調整 (玄米 1袋) 1,400円

(乾燥 800円 調整 500円 包装 100円)
 籾持込、袋別、ライスセンター関係は別途)

9. ケイサン散布 (10a 当り) 1,100円

※注意事項 { 1. 協定料金は経済情勢等に著しい変動がある場合スライドすることがあります。
 2. 各作業は、ほ場整備田(整形田)が基準です。未整備田、不整形田等は20%加算します。



あたたかいご芳志に感謝いたします。
 入善町善意銀行 (敬称省略)

現金の部 1.18~2.8

入 膳	氏名	金額	円	備考
入 膳	沢谷 くさ	30,000	円	更生の一助としてすずらん学級へ
古黒部	広川 久昭	20,000		亡父久太郎の供養として古黒部福寿会へ
	匿名	20,000		毎月社会福祉資金として、2か月分
上 野	草島 正男	30,000		亡母ハルの供養として邑町福寿会へ
入 膳	音頭 義明	50,000		亡父友吉の供養として
"	田中 忠一	6,000		毎月入善町立図書館へ5月までの分
"	谷口 稠	1,000		入善署を通じて拾得金を預託
東 狐	鍵田 けさ	20,000		亡父作の供養として東狐第一福寿会へ
青木新	松岡 信義	30,000		亡父丈次郎の供養として小摺戸下部福寿会へ
道 市	松原 緑	30,000		亡夫庄二の供養として道市福寿会へ

ところ 魚津市民会館

とき 3月3日(土) 午前10時から12時まで

3月3日は耳の日。この日を記念して、耳の無料相談会が開かれます。気軽においでください。

3月3日

耳の無料相談会

内容 聴力検査、身体障害者手帳の交付相談、補聴器の交付や修理、そのほか、耳についての相談

(印鑑、身体障害者手帳が健康保険証を持参してください)

図書館 だより

赤ちやんと 絵本

(その2)

幼児は本能的にいろいろなことを知りたい、確かめたいという欲求をもっています。

さわってみたい、こわして中をみたいという欲求も、知りたがりやの気持がそうさせるのです。

よちよち歩きの幼児が、はじめて、絵本の中に自分で知っているものを発見した時、大きな声でその絵にあるものを指しておとなに同意を求めのるも、自分の発見をみとめてもらい、確認したいからなのです。幼児が同じ絵本を何度

もくり返し開いて見ているときはきつとそこに、前に見た感動の実態をたしかめる気持が働いています。そのたしかめから、さらに前とちがった新しい世界が生まれて

いるにちがいがありません。子どもたちはまた、絵本の中にあつたコトバや、内容を、生活の中で行動を通して確かめようとし

す。ソビエトの民話絵本「おおきなかぶ」は、絵のすばらしさと文章のリズム、盛り上がり巧みさ

で、定評のある作品です。

畑にできた大きなかぶを、おじいさん、おばあさん、まご娘、犬ねこ、ねずみまで動員して力を合せてやつとひきぬくのです。最初はおじいさんが一人ひき、一人ずつ人数がふえて、そのたびに「うんとこしょ、どっこいしょ」のくり返しがもりあがり、最後に大合唱となつて「やつとかぶはぬけました」で終わります。

心に思ったことがまだ充分にいない子どもは、その感動を動作で再現し、内容をはつきりとつかみ、自分のものにしてしまおうのです。「てぶくろ」「ぐりとぐら」「しろいうさぎ」「はじめてのおるすばん」「ゆきごんのおくりもの」など、おとなには理解できない幼児の心の中を知ることができ

る絵本といえましょう。(子どもの成長と読書)

新着図書案内

〈児童図書〉

家庭版かみしばい全三十八巻

童心社

ちいさいモモちゃん全十巻

講談社

バーバパパミニえほん全十二巻

講談社

ちいちゃん絵本全九巻

銀河社

まんが日本昔ばなし全五十巻

鶴書房

ほるぷ版なるにはブックス全二十

五巻

短編劇作品集五巻

青雲書房

学校、サークル演劇一幕物脚本集

全十二巻

青雲書房

女性の職業のすべて

青雲書房

知的野生教育

竹村健一

世界名言集

河盛好蔵

おれが天一坊(青雲、怒涛編)

早乙女貢

地の骨(上・下)

松本清張

女教師

清水一行

もう頼づえはつかない

見延典子

この町の人

平岩弓枝

黒い津軽海峡

島田一夫

人間ざらい

田辺聖子

道化たちの退場

多岐川恭

女性の職業研究会

竹村健一

河盛好蔵

早乙女貢

松本清張

清水一行

見延典子

平岩弓枝

島田一夫

田辺聖子

多岐川恭

一宿 永井勇 長女 美佳恵

上野 横田義隆 長女 祐美子

東 大井康男 長女 雅代

入膳 上田光雄 2男 暢平

入膳 尾山 勇 長男 小太郎

おくやみ (死亡)



住所氏名 年齢 世帯主

青木 松田幸与作 71 本人

小杉 須沢 れい 88 敬

下飯野新米島 清造 82 久一

入膳 野口 一男 0 良平

入膳 室 ちよ 81 栄次郎

新屋 櫛山美保子 26 利二

舟見 南保源次郎 70 本人

青島 舟川あきえ 70 博

新屋 永井 信義 52 豊太郎

新屋 永井 所め 49 豊太郎

入膳 湯島賀久次 57 進

古黒部 広川 ぬい 75 昭幸

上野 梅原千代子 57 本人

板屋 島田 キク 74 勲

青島 舟川 ひて 80 幸平

古黒部 広川久太郎 76 本人

入膳 南保 久一 77 本人

舟見 二門 つよ 87 政治

舟見 中村 きよ 80 久義

青木新 松岡丈次郎 78 信義

上野 草島 ハル 76 正義

入膳 音頭 友吉 61 本人

小摺戸 伊林 芳男 18 喜吉



おめでた (出生)

住所 保護者 続柄 名前

新屋 寺崎 登 長男 重樹

道古 滝本秋男 長女 好美

下飯野 塚田久幸 長男 真幸

上野 小沢秋夫 2女 さちこ

上野 長島栄一 長男 大智

古黒部 山崎伸一 長男 智洋

道市 中川健治 長女 小幸

桐山 花沢重利 長女 美里

青木 松田 茂 2女 郁恵

入膳 野口好昭 長男 一男

入膳 百石敏明 長女 智美

入膳 紺田勝三 2女 絵美

吉原 前田敏正 長女 涼子

下山 鍋島 均 長女 奈緒

下飯野新前田精二 長女 優美

木根 高沢忠義 長男 義宏

上野 中瀬剛一 長女 史子

入膳 竹内正行 長女 藍子

古黒部 谷 敏則 長男 悟志

道市 福島幸雄 2男 直之

上野 早田文夫 長男 雄一郎

上野 山田定男 長男 幸一

桐山 山田 均 長男 丈晴

今江 小松信一 長男 隆之

桐山 上田康之 長男 貴之

桐山 大林義範 長男 孝裕

青島 大角 修 長女 蘭子

入膳 扇原敏男 長男 淳一

入膳 新村晴之 長男 和也

入膳 竹内敏平 長男 真一郎

道市 松島幸夫 長女 静香



『入善のむかし話』

森 清松氏編

53年9月刊

入善町に伝わるおもしろいむかし話や言い伝えを、小学生にもわかるように、森清松さんが編集されたもの。

「園家千軒」や「坂東長者」のはなしがわかりやすい言葉でかかれています。

森さんは、このほかにも、長い教員生活の想い出をまとめた「人生五十年」や、随筆、紀行文をまとめた「花いかだ」なども出版されています。

『VANDERLINのむかし話』

大割 輝明氏著

52年4月刊

野中の大割さんが、ふるさとの黒部の自然を背景に、人間と野性



動物の愛情をテーマにして書かれた創作絵本。お子さんにぜひ読んであげてください。

『立山の塔』

石垣美喜子氏著

53年6月刊

はるかなる摩文仁の丘に

建ちし塔

如何なるさまに父を守りいむ短歌を20年余りにわたって詠い続けた石垣さんが、沖繩で戦死し

た父への鎮魂のいのりを主軸として編集された歌集。沖繩の印象や、野良仕事を題材にした300首余りの短歌が収録されています。

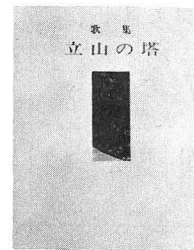

『環流』

入善短歌会編

53年1月刊

町内の短歌愛好グループ「入善短歌会」(代表二上令信さん)へ

まちはいま
出版ブーム

町内では、各種の著作が
あいついで発刊され、明るい
話題となっています。
こころ・二年の間に刊行
されたおもなものをご紹介します。

『荒海句集』第一集

荒海編集部編

53年12月刊

船平晩紅先生を中心に、俳句運動を続ける句会「荒海」が、会員約200名の作品を発表したもので、毎月の機関誌「荒海」に集録した作品を中心に、会として初めてまとめた句集です。

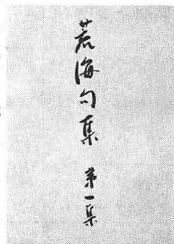

『随筆集』

竹田 志江氏著

53年12月刊

75歳になる竹田さんが、北日本

『ふるさとのわらべ歌』

婦人ボランティアグループ編

53年3月刊

ふるさとに伝わる、懐しいわらべ歌ももう子どもたちの口から消えてしまっています。町の婦人ボランティアグループでは、忘れら

『晩紅句集』

船平 晩紅氏著

53年1月刊

寒々と世に残しておく一句集
永年、教育界で活躍され、今も荒海句会の主宰として、県内俳句会の長老として、俳句の普及に努められている船平先生が、50年余りにわたる句作のなかから約3千句を選び、初めての句集として出版されたものです。

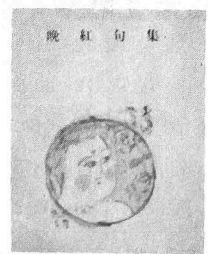
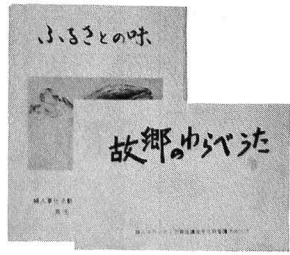

万病のもと

≡カゼにご用心≡

寒さに負けず、体力づくり

かかったらまず休養を!

3月の保健行事

○印のついている行事に出られる方は母子手帳をご持参下さい。

行事名	対象者	実施日	受付時間	対象地区	実施会場	備考
○9.10か月児相談及び離乳食実習指導	S53.5.6月生まれの乳児	12日	午後 1.30~2.30	全地区	健康センター	相談は午後1.30~2.30 離乳食指導2.00~3.00
○3か月児検診及び股関節脱臼検診	S53.11.22~53.12.21までに生まれた乳児	22日				医師による検診 お母さんと一緒に来て下さい。
○1歳6か月児検診	S52.9月生まれの幼児	16日				
○3歳児検診	S50.10月生まれの幼児	23日				
○母親教室	妊婦全員	27日			健康センター	妊娠中の栄養 家族計画
家族計画相談	希望者	10日	午前 9.30~11.00			
成人病相談	30歳~64歳	7日	午後 1.30~2.30	野中、舟見	舟見支所	hypertension手帳のある人は持って来て下さい。
成人病検診		14日				貧血検査 医師による検診
○保健相談	乳幼児、成人病、妊婦	6日		野中、舟見	舟見支所	
老人保健相談	65歳以上	6日		全地区	健康センター	
健康体操	肥満の人 肩、腰の痛む人	毎週 火曜日	午前 9.30まで集合	全地区	健康センター	運動のしやすい服装で来て下さい。 初めての人は第1水曜日に来て下さい。
		毎週 水曜日				
		第1.2.3 月曜日				
機能回復訓練	脳卒中後遺症者	第1.2.3 木曜日	午前 午後 10.00~3.00	全地区	健康センター	
成人病教室	30歳以上	9日	午後 1.30~2.30	野中	野中央公民館	映写、健康体操、栄養指導、個人相談 hypertension手帳のある人は持って来て下さい。
		13日		新屋2区、下山	新屋公民館	
		6日		舟見	舟見支所	
		23日		飯野	改善センター	
百日咳、ジフテリア、破傷風3種混合予防注射	第1期(1回目) S51.9.1~S52.2.28までに生まれた幼児	13日	午後 1.30~2.30	入善、上原、青木	健康センター	当日の朝、家庭において体温測定をして来て下さい。 有熱者、下痢その他の疾患のある人は健康状態の良い時に受けましよう。
	第2期 S50.9.1~51.2.28までに生まれた幼児で第1期が完了してから1年を経過している幼児	14日	午後 1.30~2.00	野中、舟見	舟見支所	
		20日	午後 1.30~2.30	飯野、小摺戸、新屋 横山、栢山	健康センター	予防注射の問合せは TEL72-0343へ

○予防接種、検診については一応地区別に会場を指定しておりますが都合によりどの会場で受けられてもかまいません。

人権法律・行政相談

(無料)

3月12日(月)

午後1時~4時

中央公民館和室

秘密は固く守ります

不燃焼物収集日

3月から変更

詳しくは8ページの日程表をこらんください。

当番医の都合で変更することがあります。問合せは、入善町消防署(72-0135)へ

3月の当番医

4日	泉	医院	TEL 72-0125
11日	米沢	医院	TEL 72-0039
18日	柚木三	医院	TEL 72-0120
21日	坂本	医院	TEL 72-1816
25日	山本	医院	TEL 72-0312
診療時間		午前9時~午後5時	