

広報

にゅうぜん

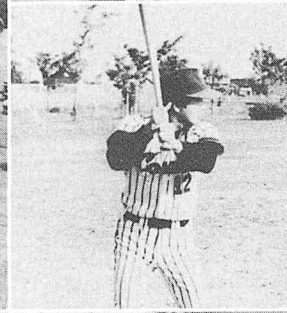

昭和56年
6月号
— No. 286 —

昭和56年6月1日発行
毎月1回 1日発行
発行所 入善町役場
富山県入善町入膳3255
☎0765-72-1100 (〒939-06)

顔 シリーズ 6

朝間野球開幕——。
眠い目をこすりながら
白球を追いかける「朝
の仲間たち」にスポッ
トをあててみました。



憩いの場に

勤労者 福祉センターを建設

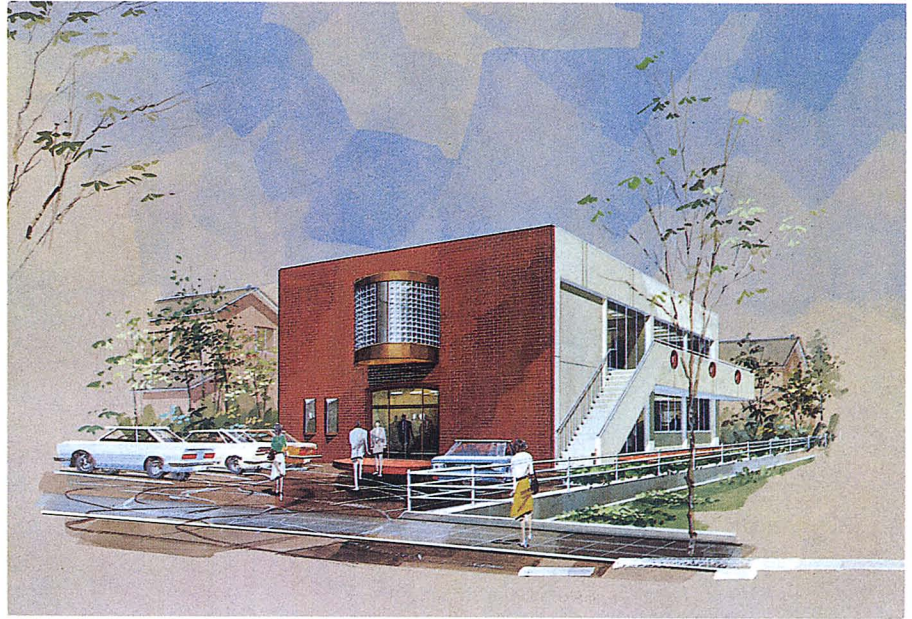

▲完成予想図

オープンは
来年1月

町が今年度予定している事業の一つ「勤労者福祉センター」の建設工事がもうすぐスタートしますが、その概要についてお知らせします。このセンターは、町内の各企業、商店などで働いておられる方々が気軽に集い、互いに親睦と交流を深めていただく「働く人たち」のために建設されるもので、また、一般にも広く開放し、地域住民の方々のコミュニティの場、憩いの場として大いに利用していただく施設です。

勤労者福祉センター の建設に寄せて

入善町長 柚木栄吉



入善町の勤労者の方々から要望されてきました勤労者福祉センターを今年度いよいよ建設する運びとなりました。

これは、新和工業福島工場建設にともない、通産省から交付される工業再配置補助金をもとに実施

建物は、鉄筋コンクリート造2階建て、管理室、会議室のほか、勤労青少年や一般住民の親睦・交流の場となる談話室、サークル活動とか学習・会合に利用する研修室など合わせて10部屋を配し、延面積は約500平方メートルとなっています。工事費は約1億円で、国からは4千20万円が補助されます。今年中に工事を終え、オープンは来年1月の見込みです。

働く者の

するものですが、この補助金は、2年間連続して同一市町村に交付できないという内規がある中から、昨年の運動公園の相撲場・フィールドアスレチックス設置補助に続いて、本年もまた獲得することができました。

この理由として、本町が、豊富な地下水、広大な耕地に恵まれ、第1次産業を基盤に、付加価値の高い工場を積極的に誘致するとい

う町づくりと、勤勉な町民性が高く評価されたものといえます。

勤労者福祉センターの建設場所の選定にあたりましては、地元町内の了解を得ながら、勤労者の皆様が全員そろって希望された法務局の跡地と決めました。

また、建設に際しては、大小は別に全国でも例を見ないような近代的な建物にしたい所存でございます。

センターを中心に 仲間意識を高めたい



入善郵便局勤務

松原武夫さん (青木・57歳)

町内には、私たち勤労者独自の建物がなく、町に対して、「独立したものを建ててください」と機会あるたびに要求してきました。

それが、いよいよ建設されるといふ話をうかがい、まことに嬉し

い限りです。

今後は、いろんな職場の方々と交流会をもち、「郷土に働く」私たちの憩いの場として利用したいと思えます。

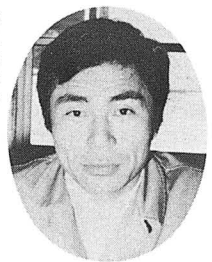

新和工業勤務

寺林秋夫さん (新屋・38歳)

かねてからの要望であった勤労者福祉センターが、いよいよ建設の運びとなり、私たち地域労働者にとってこの上もない喜びです。建設のねらいである「地域労働者の連帯意識を高める場」として

の意味合いからも、大いに利用していきたいと思えます。



東洋紡織勤務

佐藤明美さん (入膳・22歳)

私たちの職場には、県外出身者が多いことから、このセンターを利用することで、町内に働く方々と顔見知りになれるのが楽しみです。仲間の皆さん、大いに利用しましょうね。

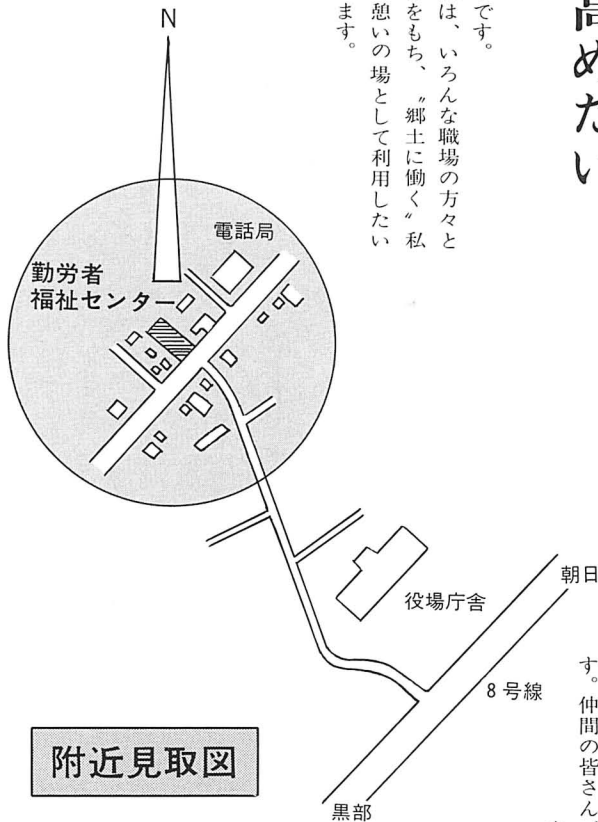

附近見取図



草津温泉行

“入善町民号” が発車します

入善駅特急停車促進同盟会では、7月に、臨時列車“入善町民号”を入善駅から発車させ、群馬県草津温泉、草津志賀高原ルートへの旅行を計画しています。

町民ならどなたでも乗車できますから、ご家族で、グループで、友達同士で、ぜひ誘い合わせてご参加ください。

◆期日

7月20日(月)
21日(火)

◆会費

大人：2万6千500円
小人：1万9千円

お申し込み・お問合せは――

役場・商工水産課

☎72-1100

内線81・82

国鉄入善駅

☎72-0055

公選法 を改正

選挙の公正を保ち、金のかからない選挙の実現を目指すため、今国会において、公職選挙法の一部が改正されましたが、その主な内容についてお知らせします。

▼成立：3月31日
▼公布：4月7日
▼施行：5月18日

■ 選挙人名簿に関する事項

① 定時登録

(改正前)

基準日―9月1日 ↓9月1日

登録日―9月10日 ↓9月2日

縦覧期間―9月11日↓9月3日

15日 ↓7日

(改正後)

基準日―9月1日 ↓9月1日

登録日―9月10日 ↓9月2日

縦覧期間―9月11日↓9月3日

15日 ↓7日

② 選挙時登録

(改正前)9月11日から10月10日までの期間に選挙がある場合は、定時登録の選挙人名簿を使用。

(改正後)選挙時登録は、例外なく必ず実施。

■ 選挙事務所に関する事項

選挙事務所は、1日につき、1回を超えて移動することができない。(移動には、廃止に伴う設置の場合も含む)

■ 後援団体等の政治活動のために使用される文書図画に関する事項

① 後援団体の事務所の立札、看板の数の制限

※総数制限

従来は後援団体ごとの制限でしたが、関係候補者等ごとに制限する。

※枚数制限

(改正前)(改正後)

衆議院議員選挙：10 ↓ 15

参議院議員選挙：10 ↓ 15

参議院議員選挙

(全国区)：100 ↓

富山県内：12 ↓

(地方区)：12 ↓

知事選挙：12 ↓

県議会議員選挙：6 ↓

町長・町議選挙：4 ↓

※証票の交付申請

関係候補者等の同意が必要

② ポスター類の掲示の禁止

候補者等の氏名や後援団体の事務所、連絡所、構成員を表示するポスター、ステッカーの掲示は常に禁止。(現在貼付してあっても5月18日以降は違法。)

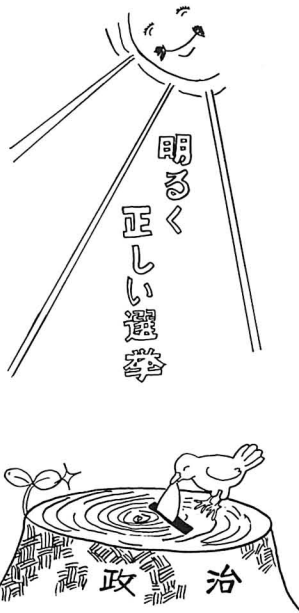

おめでた



住所	保護者	続柄	名前
芦崎	一島和之	長女	麻衣子
下山	袖野高幸	長男	潤一郎
下山	水野利秋	二女	恵美子
上野	愛場康信	長女	飛鳥
舟見	舟貝賢治	長女	絵美子
田ノ又	飛田洋志	二男	修
小摺戸	松田 薫	長女	佳奈子
小摺戸	宮崎幹夫	長女	しおり
小摺戸	飯野昭夫	長女	真紀子
神林	米原光伸	長女	理絵
上野	飛田忠嗣	二男	裕宣
芦崎	井田栄二	長女	基子
上野	島瀬昭義	二女	麻理
上野	野沢幸治	二女	裕香子
上野	竹内 彰	二男	晃司
入膳	藤田忠志	長女	亮介
入膳	石田信久	二女	鮎美
芦崎	法原祐心	二男	佐紀子
吉原	竹田幸男	二女	容子
木ノ根	井田一夫	長女	智恵利
芦崎	井田一夫	長女	智恵利
荒又	林 隆治	二男	尊信
入膳	上田数照	長男	裕司
福島新	若島秋信	長男	誉大
東狐	笹島 進	二女	裕子
野中	窪野昭広	長女	沙織
一宿	柳沢 豊	二男	亮

窓の善意

あたたかいご芳志に感謝いたします。

入善町善意銀行(敬称略)

(4月13日~5月10日)

古林	匿名	50,000	交通遺児のために役立てて下さい
古黒部	広川はつひ	46,000	志として古黒部福寿会へ
青木	匿名	10,000	大学合格を祝い何かに役立てて下さい
袖沢	中井 義雄	50,000	亡母よしの供養として小摺戸下部福寿会へ
舟見	若林 幸吉	100,000	亡長男幸人の供養として舟見小学校へ
"	若林 啓二	50,000	亡父吉次の供養として舟見上部福寿会へ
入膳8区	米沢 孝博	10,000	社会人となり初めての給料の一部を恵まれない子供達へ
"	米沢 克美	10,000	高校入学祝の一部を恵まれない子供達へ
上飯野新	野田 正雄	100,000	亡弟孝の供養として恵まれない方へ
邑町	小路 登一	30,000	亡父幸作の供養として邑町福寿会へ
吉原	大野 勇一	100,000	亡妻初枝の供養として舟見寿楽苑へ
"	"	50,000	亡妻初枝の供養として吉原2区、3区福寿会へ
舟見	金山 晨雄	50,000	亡母さくの供養として舟見寿楽苑へ
"	"	50,000	亡母さくの供養として舟見福寿会へ
櫛山	谷口 一男	20,000	亡母やよへの供養として櫛山道上福寿会へ
八幡	浜瀬 とし	30,000	亡夫直の供養として八幡福寿会へ
今江	麻地 ハル	20,000	病氣全快祝として社会福祉事業資金へ
芦崎	さぎ波 会	20,000	新川むつみ園設備資金として入善町手をつなぐ親の会へ
上飯野	上島 茂	30,000	亡父由松の供養として飯野第2福寿会へ
下飯野	清田 善助	50,000	社会福祉事業資金として

物品の部

古黒部	草 伊佐松	古切手 400枚	日赤富山県支部へ
入膳	米沢 喜子	古切手 784枚	"
		古切手 167枚	"
		古切手 55,000枚	"

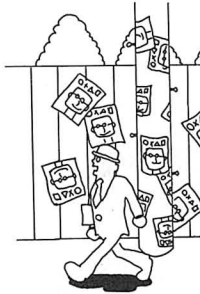
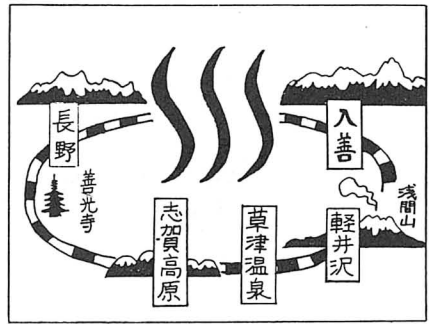

任意制ポスター掲示場に関する事項

県議選、町長選、町議選の選挙について、条例によりポスター掲示場を制定している場合。

(改正前)掲示場以外にも法定数以内のポスター掲示は可能。
(改正後)・現行制度のまま。
・掲示場数を条例の改正によって、義務制ポスター掲示場と同様の基準で算定することとした場合は、ポスター掲示場以外に掲示することはできない。

街頭演説及び街頭政談演説に関する事項

候補者等の街頭演説や確認団

体の街頭政談演説は、長時間にわたり同一の場所にとどまってしまうことのないように努めなければならぬ。
候補者の父母、配偶者、子、兄弟姉妹に関して連座制を適用する場合。
(改正前)同居している場合に適用
(改正後)同居していない場合にも適用

連座制に関する事項

5月15日受付分まで

上野	舟見	櫛山	青島	五十里	吉原	下飯野	下飯野	新米島	櫛山	青島	上野	入膳	上飯野	青木	道市	新屋	下飯野	入膳	舟見	芦崎	舟見	住所	
草島	石井	山田	田中	沼田	浜西	野坂	野坂	野坂	野田	石田	中林	宝田	入江	上島	松原	西村	谷口	高源	伊多	竹内	大野	井田	中川
幸作	のい	ヒテ	よ志	くさ	三郎	つや	つや	つや	うた	次郎	とき	吉松	武親	由松	信義	義雄	つた	つた	幸次郎	初枝	しよ	米作	氏名
64	74	86	80	86	57	83	57	89	86	92	78	77	75	77	77	71	83	88	69	71	71	75	年齢
本	本	謹	秋	正	本	憲	本	秀	幸	シ	本	憲	本	正	義	栄	善	幸	行	本	清	本	世帯主
人	人	治	男	春	人	治	人	道	作	ナ	人	保	人	典	明	松	二	雄	雄	人	嗣	人	

おくやみ



海底の神秘を探る

吉原沖埋没林の謎 その2

富山大学教授 藤井昭二

海水面は上下する

先月号では、埋没林ができた原因として、地盤沈下説を紹介し、その説が、富山湾の埋没林生成の原因としては無理があることを記しておきました。さて、地盤沈下の考えがうまくないとすれば、海

面の昇降を考えたらどうなるでしょうか。

カルフォルニアのシェパード先生や、ニューイングランドのウツホルのエメリー先生らは海底の大陸棚からマンモスやシカや泥炭

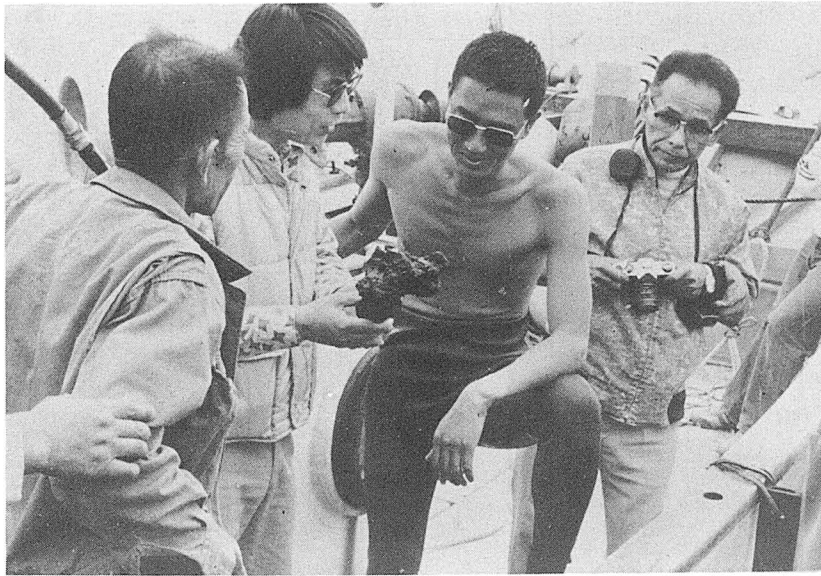

層を採集し、大陸棚は、約2万年前には陸地であって、それらの生物が生育していたという説を1960年代の初めに出版されています。

地球の両極には現在でも氷河が発達しており、南極では2千〜3千メートルの厚さの氷河もあります。これらの氷河が全部溶けると海水面が約70メートル上昇するという事は簡単に計算されます。

氷河を溶かすには暖かくなればよいし、反対に寒くなると氷河はどんどん成長します。海水が蒸発して雪となり、大陸に降下して溶けないと、他の天体から水が供給されない限り、海の水は減っていくざるを得ないでしょう。寒い時、いわゆる氷河時代のあったことは立山にカール地形（氷河の跡）があり、呉羽山から亜高山にしか現在成育しない植物化石が多産することからも身近かに証明されます。

また、暖かくなったらどうなるでしょうか。海水は増え、海水面はどんどん上昇します。氷見から能登にかけて、現在の海水面より高いところに、海水産の自然貝層がみつかり、海食洞もみかけられます。このことは、海水面が現在より高い時代があったことを意味しています。このような遺跡は、海岸ばかりでなく、内陸にも発見されており、その年代は今から5千年前ぐらいに集中し、縄文海進と

いわれている時代に相当します。このように、海水面は、かなり容易に昇降し、1万年前には海水面は今より40メートルほど低かったといわれています。このことから考えれば、吉原沖埋没林は無理なく説明できます。

1930年に魚津埋没林が発見されましたが、それ以前1913年にケンブリッジ大学から「埋没林」という単行本が出版されています。魚津埋没林の調査をされた石井先生や脇水先生の引用文献に見当たらないことから、この本は日本に来ていなかったようです。今回、ケンブリッジ大学のウエスト教授のご好意で、はじめて同書の復字を手に入れることができました。

この本によると、テムズ川の谷、アイルランドの東海岸、ドッガーバンク、英仏海峡、大西洋岸の海底から、泥炭層にまじって木材が発見され、浅いものは根も生えており、これらの樹種は、現在の海岸よりかなり北にいかないと成育しない種類ばかりで、さらにこれらと一緒に、熊、狼、ハイエナ、エルク、シカ、野牛、馬、毛サイ、マンモス、ビーバー等が発見されていると述べています。

この単行本には、すでに気候による海水準変動が述べられており、石井先生や脇水先生がこの文献を読まれていたら、魚津埋没林につ

埋没林形成順序 想像図

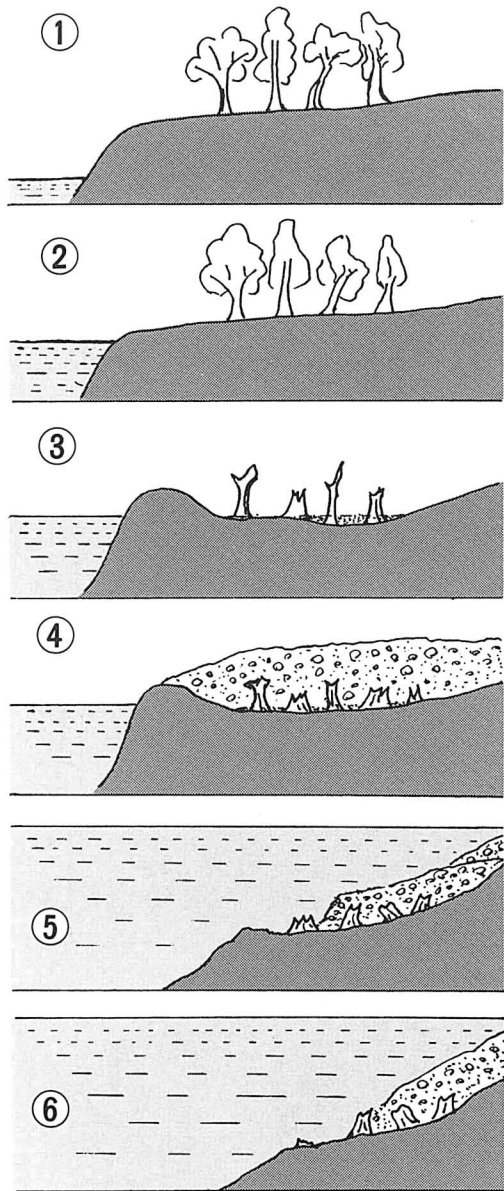

埋没林がブヨブヨなこと、沈没船などがフナクイムシに食べつくされることなどからも、そのようなことは考えられません。

以上のことで、吉原の埋没林が海水の上昇によって形成されたことは明らかです。では埋没林は1万年の間、海底に露出していたのでしょうか。

吉原沖埋没林のもつ意義

埋没林の形成から現在までの順序は、図のように考えられると思います。

- ①扇状地の末端に杉沢のような群落が成育していた。
- ②そこに海水が上昇を始める。
- ③浜堤や砂丘が形成され、林のところは後背湿地となり泥炭が形成され、水はけが悪く林は枯死する。
- ④扇状地の末端のため、しばしば洪水がやってきて、枯死、あるいは枯死寸前の林を埋没する。
- ⑤海水は依然上昇を続け、海岸浸食は、埋没林のほとんどを浸食し去るが、わずかな部分が残し保存される。
- ⑥現在海底谷ぞいの潮流は、泥の堆積を防ぎ、さらにやわらかい部分を削り、埋没林を露出させる。埋没林はフナクイムシに食べられたり、潮流に浸食され、順次新旧交代が起こる。

いは枯死寸前の林を埋没する。⑤海水は依然上昇を続け、海岸浸食は、埋没林のほとんどを浸食し去るが、わずかな部分が残し保存される。

⑥現在海底谷ぞいの潮流は、泥の堆積を防ぎ、さらにやわらかい部分を削り、埋没林を露出させる。埋没林はフナクイムシに食べられたり、潮流に浸食され、順次新旧交代が起こる。

大変むづかしいことですが、根の生えた植物は動くことができません。すなわち、吉原沖埋没林は1万年前には海水面は現在より40メートルは低かったことを証明します。

②このことは、寒い時代には海水面が低下し、暖かくなると上昇することを教えてくれます。

③普通、海底では樹木などは残らないが、吉原沖埋没林の保存は扇状地のような速い堆積作用によって露出するなど、黒部川扇状地の各種の特質が大きく貢献して、世界でもまれな埋没林ができたと考えられます。

おわり

藤井昭二教授の プロフィール

〇〇〇〇〇〇

昭和2年、中国東北地方・遼東半島の大連（現在の旅大）で生まれ、南満州工業専門学校、富山高校を経て、東京大学理学部地質学科を卒業。29年、富山大学文学部に実習指導員として就職。46年、同大教授となり、同時に富山地学会長を務めている地質学界の第一人者。富山市在住。53歳。

▶ 右が藤井昭二教授



私たちの広場



イラスト 渋谷美博 (欄山)

「ご意見を お寄せください」

「ひろば」はあなたのページです。「聞きたいこと」、「あなたの地区のニュース」などをお寄せください。紙上匿名は自由ですが、原稿には必ず住所、氏名を明記してください。あて先は役場庶務人事課広報係 (☎72-1100内線38) です。

先般行われた定期大会において、1年間連合青年団を預かることになりました。

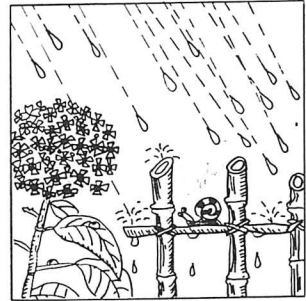
こんにちは

青年団は、私たちが生まれ、育ち、そしてこれからも住んで行く郷土―入善を素晴らしい町にしたいという目的に、地域に在住する若者が集い、活動を進めています。

その内容は、組織内の研修、スポーツ大会、若人の祭典、文化の集約の場としての青年祭、政治の学習と共に青年の声を行政に反映させようとする青年議会などです。今年、特に青年団だけでなく

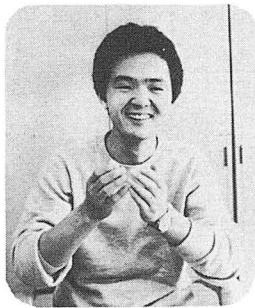

幅広く町民の皆さんが参加していただけるものを企画しています。

また、各地区青年団では、祭り、盆踊り、スポーツ、奉仕活動など地域と一体となった活動が盛りだくさんあります。この青年期を何となく過ごしておられる方、仲間と共に青春を青年団にかけてみてください。

鳩に夢を託して

愛鳩家・竹内邦雄さん (入膳・32歳)

愛鳩家―ちよつと聞き慣れない言葉ですが、鳩レースを趣味とする人のことです。今月は、鳩レースに情熱をかける愛鳩家・竹内邦雄さんをご紹介します。

「鳩は、太陽の位置、地球の磁気などで判断し、自分の住家へ帰って来るそうですが、レース鳩は他の土鳩、家鳩と違い、この能力

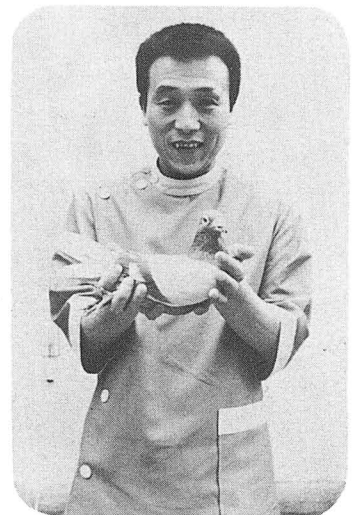

がずば抜けて優れており、飛距離・速さの面でも大したものですよ。」と語る竹内さんがレース鳩に魅せられたのは5年前。趣味で始めたつもりが、今70羽を飼育しており、余暇のほとんどが、その世話と訓練にあてられるとのこと。

「三度の飯よりも鳩を飛ばすことが好き」という竹内さんの努力が実り、去る4月下旬に北海道で行われた「北陸・山陰グランプリレース」で見事優勝を果たしました。

ごあいさつ

連合青年団長

柳沢謙司君

(小摺戸・25歳)

また、各地区青年団では、祭り、盆踊り、スポーツ、奉仕活動など地域と一体となった活動が盛りだくさんあります。この青年期を何となく過ごしておられる方、仲間と共に青春を青年団にかけてみてください。

このレースは、北海道から鳩を離し、参加者のそれぞれの鳩舎まで帰って来る速度を競うもので、竹内さんの鳩は、朝6時に発ち、約60キロメートルの距離を10時間飛び続け、夕方4時12分に到着しました。時速60キロで一時も休まず飛ぶんですから、本当に大したものですね。

「私の場合、趣味というよりはライフ・ワークといってもいいくらい鳩レースにはなれています。大空を駆けめぐる鳩を見ていると、いやなことがあってもすぐ忘れてしまいます。」と語る竹内さん。全国一の愛鳩家として活躍されるよう期待いたします。

町の話題

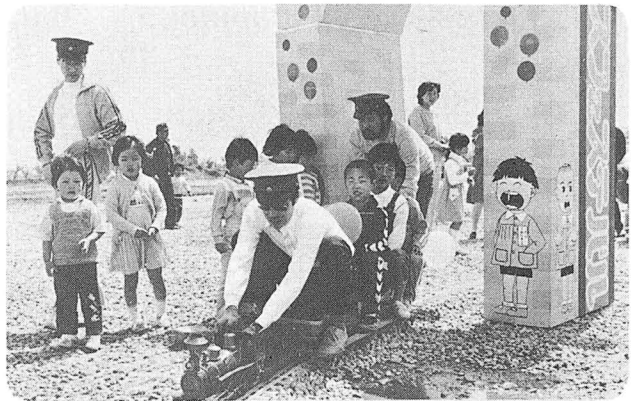

▲ ミニS.L.汽関車にまたがり、チビッ子は最高にゴキゲン

五月晴れに恵まれた「こどもの日」、運動公園にミニS.L.汽関車が登場し、集まったチビッ子たちは楽しいひと時を過ごしました。

このS.L.汽関車は、「汽車ぽっぽの会」（近藤俊行会長）の所有物で、全長1メートル、レールは一周65mで、石炭を燃料に実際に走る珍しいもの。

「一日機関手」となった製作者の下飯野一夫さんは、「こどもの日にふさわしいプレゼントとなつたようです」と満足そうでした。

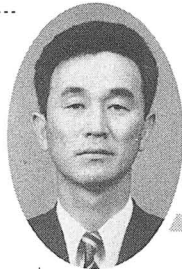

泉 澄司さん

青木出身。昭和31年に郷里を後にし、現在、大日本インキ化学工業(株)工場に勤務。埼玉県蕨市在住。43歳。

▶ 季節保育所の開設（木ノ根地区）



農繁期に大助かり

田植への農繁期を迎えた5月、田植機の普及で、「猫の手も借りたい……」ということもなくなり、ましたが、それでも農家の主婦にとっては家事もままならぬぐらいの忙しさ。

町内12か所での季節保育所の開設と共同炊事(古林・小森水地区)が行われ、主婦らは大助かりです。

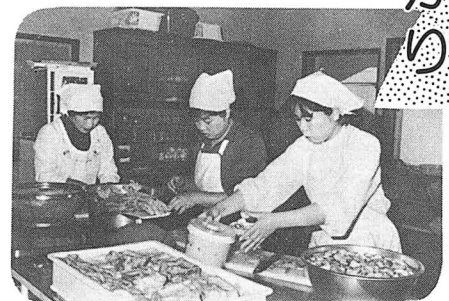

▲ 共同炊事（小森水地区）

入善高校を卒業以来20数年、私が入善に接するのは暮参時の帰省、母たちとの交信、そして送付していただいている広報にゆうぜんを隅々まで眼を通すときのみで、帰省時に見聞する町の発展の様子には驚かされます。

農商工の調和を図りながら、着実に成果を挙げられている町の力強いエネルギーとたくましさに圧倒されるようです。

それだけにかえって子供の頃の長閑(のど)かな田園風景がなつかしく脳裏に浮かぶようです。帰省時にはできるだけ子供たちを「私のふるさと」の香り、面影を残しているとこゝろに連れて行くように

ふるさとへの便り

「帰省を心待ちに……」

昨年の広報にゆうぜんに連載されていた大田先生の「沢杉の植物」を実際に観察しようと訪れましたが、何か全体が乾いた印象を受けました。

なぜだろうと周囲を歩いてみましたが、子供の頃の沢杉はもっと大規模であり、自然の調和がとれていたように思います。もう少し広い環境を保全できないものでしょうか。ふるさとの想い出をつづるものは、自然との触れ合いとわが母校ですが、「上青中学」も既になく、やがては青木小学校も姿を消すとか……。町の発展になる結果だと理解しても、何かさびしく感じるのは私だけでしょうか。

そうは言いながらも、年に一度の帰省は心楽しく、その日の来るのを子供のようにはやる気持ちで待っています。それは、立山連峰を仰ぎ、恩師、知人、同窓の方々に接し、都会生活では得られない潤い、そして表現しようのない落ち着きといったものをふるさとが与えてくれるからです。8月にはできるだけ都合をつけて帰省し、それに浸らせてもらおうつもりです。拙い便りになりましたが、今後の町の一層のご発展をお祈りいたします。

あなたと図書館

本のななし (その2)

いまでこそ、私たちは読みたい本を、たやすく手に入れることができますが、遠いとおい大むかしには、一冊の本、一枚の紙、一つの文字すらありませんでした。人間がこの地上に現われたのはいまから十万年以上もまえのことだといわれますが、国家とか文明とか、はつきりしてきたのは、ようやく六、七千年まえからです。火をつくり出し、土器をつくり農業と牧畜の発明によって、人間の生活をいくらか豊かなものにし

ました。遊牧時代の人びとは、狩りや戦いから帰ってくると、いろいろのそばで、とよりや女の人や、子どもたちに、その日の冒険談や、てがら話をしました。とくに面白い話は、何遍もくり返して話をしました。そこから、今日の伝説や歴史の一部が生まれたのです。そして、人間の知識がだんだん進むに従って、ことばだけでは充分でなくなり、絵をかき、その絵

によって話を進めることにしました。しかし、その絵も物をあらわすのはたやすいことですが、心の動き、喜び、悲しみ、怒りなど形のないもので絵をあらわすようになりませんでした。それが、かんたんにされて絵文字となり、象形文字となり、表意文字となり、現在のような表音文字となり、アルファベットとなったのです。漢字の起源はエジプト文字だとも、メソポタミアのくさび形文字だともいわれています。日本に漢字の伝わったのは、応神天皇の頃、百済の王仁が「論語」「千字文」をもって来日したのにはじまるといわれています。しかし国語の一語一語に、難か

〈今月の表紙〉

眠けまなこで

ハッスル!!

①	②	③	④
広報にゅうぜん			⑤
⑨		⑥	⑦
		⑧	⑩
⑩		⑪	⑫
		⑬	⑭

- ①入善町農協 扇原 功純 (梶山・32歳)
- ②新和工業 広瀬 順治 (高畠・22歳)
- ③チャオ 村田 正道 (上野・25歳)
- ④審判 今井 勝司 (青木・29歳)
- ⑤ルナテイ 笹島 晃男 (東狐・24歳)
- ⑥アランド 東 光雄 (神子沢・27歳)
- ⑦小摺戸体協 沢飯 祐広 (小摺戸・25歳)

- ⑧コスモス 河畠・信一 (入膳・25歳)
- ⑨前年度優勝ー富山日本電気チー ムから優勝旗の返還。
- ⑩黒竜クラブ 広沢 清一 (入膳・29歳)
- ⑪ヘルキヤッツ 本多 直樹 (上飯野・29歳)
- ⑫ひとみクラブ 中田 国悦 (吉原・35歳)
- ⑬サンダース 小松 禎彦 (今江・25歳)
- ⑭「よろしくお願ひしますー」 開幕戦はチャオ×小摺戸体協

5月のリクエスト図書ベスト5

- 1位 なんとなくクリスタル 9名
- 2位 ギネスブック 7名
- 〃 蒼い時 〃
- 4位 この愛いつまでも 6名
- 〃 飛鳥へそしてまだ見ぬ子へ 〃

本の子約は電話でも受け付けます。お気軽にどうぞ。
TEL 72-1100(役場) 内線 39

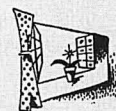

しい漢字をあてはめて書くのは大変なので、誰がはじめるともなく省略して書くようになったのが記号的な文字「カタカナ」です。「平かな」の基本になっているのは「いろは歌」で、空海上人(弘法大師)がつくったといわれていますが、今のようになったのも多くの人のよって、自然にできたものでしょう。(図書館の話、ほんの歴史より)

今月の人口		
人口	29,538 (+28)	29,257
男	14,106 (△14)	13,917
女	15,432 (+42)	15,340
世帯数	7,349 (+48)	7,203
()内は前月比		前年同月
5月1日現在住民登録		

図書館行事あんない

障害者関係児童図書展

みんな 友だち
子どもの本
ー障害者とともに生きる
子どもたちへー
期間 6月1日(月)~10日(水)

古典文学鑑賞講座

◇ 6月10日(水)・24日(水)
10:00~12:00
◇ テーマ 源氏物語
須磨の巻
◇ 講師 中川禎子先生

こすもす読書会

◇ 6月8日(月)
9:30~11:30
◇ テキスト 螢川
(宮本輝著)

会場：いずれも武村福祉会館内です。