

広報

にゅうぜん

№. 294

昭和57年2月1日発行
毎月1回 1日発行
発行所 入善町役場
富山県入善町入膳3255
☎0765-72-1100(〒939-06)



ふれあい
シリーズ

塞の神祭り

2月号

上原の邑町地区に伝わる「塞の神祭り」のスナップです。1月15日、子どもたちは朝早くから家々をまわり、米や豆などを集め、いり菓子を作ってもらいます。この日、自分たちの書き初めを集めて左義長（どんど焼き）を行います。

「入善町は借入金が 多いというが…」

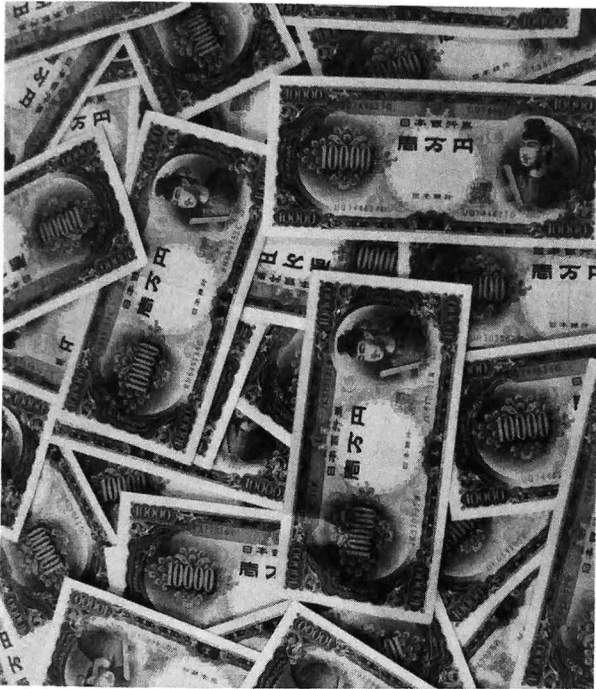
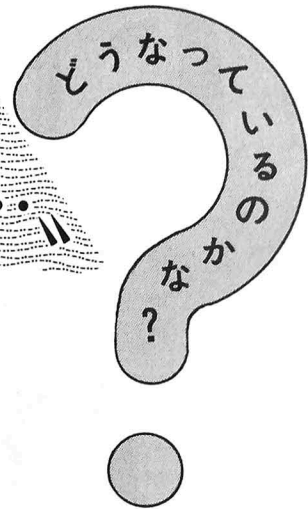

「入善町は借入金が多すぎる」とか「予算額と同じく
らしい借入金を抱え込んでいる」という声がよく聞
かれます。これは、昨年10月に行われたダブル選挙の際
の争点として、また11月の町政懇談会の場においても取
り上げられた問題点です。

「入善町は本当に借入が多いのか」「財政は健全に
運営されているのか」など、町の財政とは切つても切れ
ない関係にある「借入金」についてレポートしてみまし
た。

借り入れと 返済

町の財政を構成する項目のなか
で借入金にあたるものは、歳入でい
えば地方債（市町村などが事業を
行う場合、これに要する経費の財
源を税収入や国・県支出金で賄い
きれないとき、資金調達として政
府や銀行などから借り入れること
をいう）です。

また、借りたお金を返済するた
めに、歳出では公債費（地方債を
年次的に返済する額）や、債務負
担行為（これまでに土地改良区な
どが圃場整備事業や農道整備事業
を行った際、借り入れしたお金の
償還金の一部を町が負担すること）
などがあります。

借り入れの 必要性

「借入金なしで町の財政を運営
していけないだろうか」という
素朴な疑問も出てきます。

昭和55年度の歳入歳出決算を見
てみますと、歳入が約53億円で、こ
の中に占める借入金の額は約4億
2千万円、率にして7.8パーセント。
歳出が約51億円で、返済額は4億
5千万円、8.8パーセントの割合
となっています。

これまで、教育施設（西中、黒
東小、入中、上青小）や公営住宅
の建設、運動公園や道路整備など
を着々と進めることができたのも、
地方債が大きな役割を果たしてい
ます。また、土地改良事業、第二
次農業構造改善事業、農道整備事
業、新川広域農道の整備などは、
町が債務負担をすることで、町全
体が活気づいてきたともいえます。

現在高 約50億円

次の表は、こういった借入金が現
在どれだけたまってきているか、つま
り、56年度以降に返済しなければ

地方債による 事業名と現在高

土木事業	638,924	千円
農林水産事業	502,495	
教育施設整備事業	846,334	
公営住宅建設事業	72,677	
保健衛生事業	9,567	
保育所建設事業	95,323	
役場庁舎事業	55,094	
消防施設整備事業	46,219	
保健体育事業	39,269	
土木災害復旧事業	9,200	
農林水産復旧事業	50,642	
水田取得事業	313,730	
財政対策事業	41,633	
公園事業	45,372	
土地取得事業	31,180	
合計	2,797,659	千円

債務負担行為による 事業名と現在高

土地改良事業	413,235	千円
漁港建設事業	69,786	
林道開設事業	49,625	
農道舗装事業	675,416	
新川広域農道整備事業	66,973	
県営普通農道整備事業	24,473	
農免農道整備事業	29,598	
非補助農道整備事業	830,166	
担い手集団経営改善 特別対策整備事業	14,729	
第二次農業構造改善事業	8,680	
農地高度化事業	4,789	
ため池改修事業	2,907	
新川むつみ園建設事業	33,903	
合計	2,224,280	千円

◎ 借入金の現在高

地方債	現在高	①	2,797,659
	公債費比率	②	8.4%
行為負担	現在高	③	2,224,280
	比率	④	4.3%
合計	現在高	①+③	5,021,939
	比率	②+④	12.7%

※公債費比率とは、一般財源(町税や地方交付税などをいう)に占める償還金の割合。
※債務負担行為についても同じ。

ならない額を示したものです。

計画的な 借り入れ体制が必要

こういった借入金は、入善町だけが背負っているわけではなく、この自治体も抱えているものです。しかし、財政全体に対する借入金の率が15パーセントまでが適当とされ、それを超えれば危険信号の点滅ということになります。

本町の場合、②+④(前の表)が12・7パーセントと、まだ安全圏内にあるわけですが、かといってどんどん借り入れしてもよいというものでもありません。いずれにしても、住民のニーズに應えるためにはそれなりの資金が必要であり、借り入れもやむを得ません。そして、それには将来を見通し、計画的に借り入れる姿勢が大切だということになります。

つまり、56年度以降において町が返済すべき借入金の額は、①+③の約50億円となり、これは今年度の予算額に匹敵する額です。これを町民1人あたりにしても、約17万円になります。

しかし、町が政府や銀行から借り入れる場合、利率が6〜7パーセントで償還期間も10〜25年という長期間であることから、一般家庭と違って財政をそんなに圧迫しません。

◎ 近隣・類似市町の状況 (55年度末)

市町村	地 方 債		債務負担行為額		合 計
	現在高	公債費比率	現在高	比率	比率
入善町	2,797,659	8.4%	2,224,280	4.3%	12.7%
朝日町	2,172,293	11.1	1,384,443	2.5	13.6
宇奈月町	1,245,718	12.2	1,169,986	3.3	15.5
黒部市	3,243,125	7.6	1,663,220	2.0	9.6
魚津市	5,224,830	8.7	607,407	0.6	9.3
立山町	2,226,087	8.3	1,940,558	3.9	12.2
上市町	3,009,220	8.6	281,316	1.3	9.9
婦中町	2,217,778	8.8	899,132	3.5	12.3
小杉町	3,354,794	12.5	1,713,214	5.6	18.1
福光町	3,295,103	8.7	321,506	1.9	10.6
県平均	公債費比率 10.1%		債務負担行為比率 1.8%		合計 11.9%

26年間にわたる北陸での生活の最後が入善ということもあって、印象深い地となっている。

山国・信州育ちの私にとって、海に面した北陸の生活は楽しい毎日となったが、入善での日々がそれを締めくくってくれた。魚好きの私にとって、今も忘れられないのが新鮮な魚が並ぶ店である。私がいま勤務している佐久は、『佐久鯉』で知られる地ですが、海の魚はサツパリ。毎日のおかずが喰

そとから見たにゆうぜん

昨年4月まで2年間にわたり、読売新聞入善通信部の記者として活躍された村瀬章夫さんの『にゆうぜん』観です。

村瀬さんは長野県山形村出身で、現在同県佐久通信部に赴任しております。

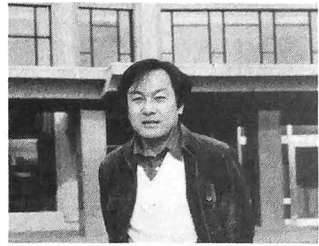

▲ 佐久市役所前にて

富山県優良青年表彰を受けた

下沢 功さん
(吉原・29歳)

青年団活動などで活躍する青年や団体に対する「富山県優良青年等表彰」が1月14日、県庁大ホールにおいて行われ、下沢功さんが受賞されました。

下沢さんは、昭和46年高校卒業

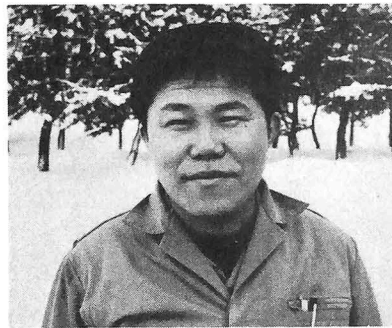

と同時に吉原青年団に入団、以来11年間にわたり、上原地区青年団長、連合青年団長などを歴任し、現在、県青年団協議会の常任理事を務めています。

「最近の青年団活動を見てみると、本筋からそれる面がしばしば。軌道修正すべき時期です」と話します。県青協理事という職務上、富山市へ週に1回は足を運ばなければならぬ中であって、時間の許す限り地元連青事務局を訪れ、先輩の指導に余念がありません。

なるほど、本人の趣味は青年団だそうで、入善町の仲間の間でも「泣く子も黙る鬼の下沢」で通っています。

「地域のためになる青年団を目指し、これからも頑張ります」と熱っぽく話してくれました。

かめら・とびつくす カメラ・トビックス かめら・とびつくす



今年も健康づくりから

新しく迎えた1982年の1月1日、恒例の「元旦マラソン」が開催されました。

この大会も今年で7回目。年々参加者が増えており、今年も5歳のお子様から67歳のおじいちゃんまで総勢297名の方が走り初めを行いました。

おめでた



入膳	横山	上野	入膳	吉原	入膳	上飯野	五十里	八幡	新屋	下飯野	入膳	桐山	木根	青島	藤原	新屋	墓ノ木	浦山	木根	上野	桐山	入膳	古黒部	一宿	住所	
藤原孝憲	米田竹男	高田栄一	高見正	大野誠	岩場純夫	上島秀機	沼田真保	浜田良正	荒田一行	野坂由二	竹内正行	扇原広志	川原一則	七沢英夫	池原正弘	早川清治	宮腰明範	中易松拓	野々英夫	前田勝弘	大田瑞洋	広野剛	上原一幸	谷二三雄	柳沢勝与志	保護者
長女	二男	長女	二女	長女	長女	長女	三男	長男	二男	二男	二女	長男	長男	二女	長女	長男	長女	長男	二女	長女	長男	長男	長男	長女	長女	続柄
典子	武史	雅子	千尋	美紀	安紀	彰子	健太	良明	祐介	仁	諒子	雅之	充晴	麻知子	樹子	尚吾	悠子	伸幸	小百合	里恵	哲也	裕	未	高明	智恵子	名前

県出品作品決まる

小・中学校 書き初め審査会



町内各小・中学校から選ばれた書き初めの審査会が開かれ、県大会に出品される推せん作が、次のとおり選ばれました。

小学1年

- 舟木千春、田中はるよ(入善)
- 曳田恵美(横山)
- 中田加奈子(櫛山)

小学2年

- 玉池弦(上原) 横田恵(横山)
- 大田和宏(櫛山)
- 百石悦子(野中)

小学3年

- 田中実穂子、西島裕二、米沢孝枝(入善) 池田志乃布(上原)
- 亀田裕子(横山)

小学4年

- 松岡香織、五十里澄子(入善)
- 寺崎道恵(黒東) 谷洋子(横山)
- 大田紀子(櫛山)

小学5年

- 田中祐紀子(入善) 野坂由岐(飯野)
- 浜木さおり、本瀬康子(横山)
- 上島美奈子(櫛山)

小学6年

- 山田恵子(入善) 寺崎美也子(黒東)
- 吉原広幸(櫛山) 小川早苗(野中)

中学1年

- 谷口博美、室 恵、米沢浩美(入善)
- 泉征典(入善西) 永口博之(舟見)

中学2年

- 上田幸司、前田睦子(入善)
- 山本政嗣、石原啓子(入善西)
- 小森睦子(舟見)

中学3年

- 神子沢徹(入善) 山本仁子(舟見)
- 森田清美(入善西)

「いたい」が口ぐせになっている。食べ物先になつたが、広大な水田の広がり、どこでも見かける公園も安らぎを与えてくれた。緑の水田の中を走る舗装道、進む都市計画街路。山間地の信州では道路整備が遅れ、道幅が狭いうえ、未舗装道も多いだけに、広い舗装道が縦横に走る入善の道路のよさが、いまさらのように思い出される。

入善町はこれからの町。北陸自動車道、北陸新幹線と、交通網の整備が約束されているだけに、これを十分に活用し、さらに工場誘致に力を入れ、自然と近代化をうまく調和させ、「新川の中心都市」に発展させてほしい。

入善は、その可能性を十分に持った魅力ある町だと思う。そんな姿を期待してまた訪れたい。

“入善火消し”の 心意気を見せる

入善町の消防出初め式が、1月6日入膳市街地を中心に行われ、検閲式や放水訓練などに“入善火消し”の心意気を披露しました。



かめら・とびつくす カメラ・トピックス かめら・とびつくす

舟見	野中	東狐	東五十里	高島	下飯野	福島	入膳	上野	小杉	東松	入膳	芦崎	浦山	住所
下田	森本	中坪	五十里	清水	塚田	松島	五十里	山田	松田	高見	尾山	井田	野寺	氏名
79	79	66	75	83	97	83	79	88	79	74	72	91	81	年令
本	本	正	高	吉	武	本	本	誠	本	本	清	嗣	清	世帯主
人	人	義	雄	清	松	夫	人	人	一	人	人	嗣	清	

(1月15日受付分まで)

おくやみ



お座敷列車で

白虎隊のふるさと

会津若松・磐梯高原の旅



入善駅特急停車促進同盟会では、5月に、臨時列車“入善町民号”を入善駅から発車させ、白虎隊で名高い会津若松への旅行を計画しています。

町民ならどなたでも乗車できますから、ご家庭で、グループで、友達同士で、ぜひ誘い合わせてご参加ください。

- ◆ 期 日 5月25日(火)～27日(木)
- ◆ 定 員 240名
- ◆ 参加費 34,000円
- ◆ お申し込み・お問い合わせは――

役場商工水産課

☎ 72-1100 内線81・82

国鉄入善駅

☎ 72-0055

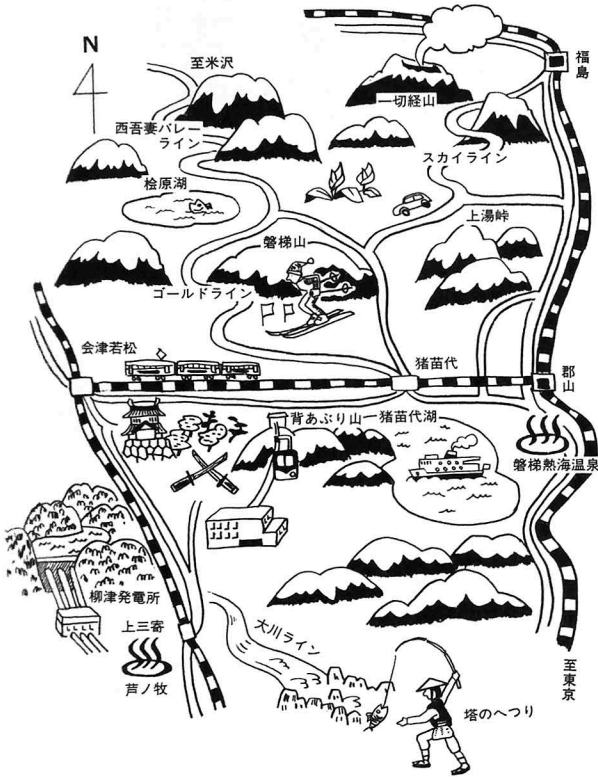

◆ 行 程

5/25(火)	西入善 〰〰〰 入善 〰〰 (車中泊) 〰〰
5/26(水)	〰〰 新津 〰〰 飯盛山 (朝食) 〰〰 鶴ヶ城 〰〰 五色沼 〰〰 桧原湖 (中食) 〰〰 <磐梯レクライン・スカイライン> 〰〰 吾妻小富士浄土平 〰〰 磐梯熱海温泉 (泊)
5/27(木)	磐梯熱海温泉 〰〰 猪苗代湖 〰〰 野口記念館 〰〰 会津若松 (漆器見学、中食) 〰〰 新津 〰〰 入善 〰〰 西入善

みんなで止めよう特急列車

■ 往復切符・定期券は入善駅で
買いましょう。

善 意 の 窓

あたたかいご芳志に感謝いたします。
入善町善意銀行 (敬称略)

(12月11日～57年1月6日)

地 区	預託者名	金 額	
高岡市	普明会教団 高岡支部	50,000	円 歳末たすけあいの一端として社会福祉事業資金に
小摺戸	なかよし グループ	10,000	町農業祭時名店街収益金及びグループの志を新川むつみ園へ
"	あゆみ グループ	10,000	" "
飯 野	飯野地区 婦人会	50,000	チャリティーバザーの収益金と会員の志を義援金として(毎年)
入 膳	東洋紡入善 生活協同組合	50,000	歳末たすけあい義援金として(毎年)
舟 見	上野 信夫	50,000	亡父広幸の供養として舟見中部福寿会へ
青 木	杉原 賢治	20,000	亡母ちよの供養として青木福寿会へ
櫛 山	常福寺 仏教婦人会	10,000	歳末たすけあい義援金として
田ノ又	坂東 親敬	30,000	亡母かのの供養として櫛山新、田ノ又福寿会へ
"	入善町連合婦人会 会長 谷 雪枝	30,000	婦人会員ひとにぎり運動の一部を入善町すずらん教室へ
"	"	50,000	入善町身体障害者協会へ
"	"	30,000	" "
横 山	横山地区 婦人会	10,000	社会福祉事業資金へ不用品交換会の収益金を歳末たすけあい運動へ
入 膳	富山相互銀行	12,603	愛の募金箱より
"	ゼンセン同盟 東洋紡績労働組合	38,604	歳末たすけあい義援金として
釧路市	浜木 良雄 トシ子	100,000	亡母舟渡ぬいの供養として春日、藤原福寿会へ
邑 町	草島 秀雄	30,000	亡母アヤの供養として邑町福寿会へ
"	藤木 龍珠	30,000	亡父岱龍の供養として邑町福寿会へ
入 膳	観音寺和楽会 (代)徳道宗欣 入膳地区婦人 民生委員一同	50,000	歳末たすけあい義援金として(毎年)
"	"	15,000	" (毎年)
櫛山新	米田市次郎	1,015	" "
入 膳	匿 名	10,000	社会福祉事業資金として(毎月)
青 木	今井 秀松	10,000	亡今井ちいの供養として青木中村福寿会へ
飯 野	下飯野親友会・ 関心会・ちどり会	27,994	チャリティー収益金を社会福祉事業資金として
入 膳	入善郵便局	5,663	愛の募金箱より
"	上田 初男	2,000	歳末たすけあい義援金として
"	入善町商工会婦人部 (代)竹内文子	24,750	チャリティーダンスパーティーの収益金を社会福祉事業資金に
"	北陸電力(株)入善 営業所職員一同	21,692	歳末たすけあい義援金として(毎年)
"	入善高校 定時制生徒会	17,611	" (毎年)
"	竹内 桂子	2,780	小銭を貯めて歳末たすけあい義援金として
浦山新	野寺 清	20,000	亡母つねの供養として浦山新福寿会へ
"	"	20,000	" "
"	"	20,000	新川むつみ園運営資金に
横 山	佐藤 順子	936	入善町身体障害者協会へ小銭を歳末たすけあい義援金として
入 膳	入善警察署長	5,869	拾得金の報償金を寄付(数件分)
浦山新	野寺喜要光	12,071	小銭を歳末たすけあい義援金として
目 川	杉原 幸子	50,000	亡夫礼次郎の一周忌の供養として

駅 南 団 地

入居申込みは 3月1日より

入居開始は4月1日から

3月完成を目指して進められている町営住宅「駅南団地」の入居申込みを3月1日から受け付けます。

駅南団地は、56年度から3か年継続して66戸が建てられる予定で、今年度はそのうち18戸分が、4月1日から入居開始となります。

建物は、鉄筋コンクリート造3階建、1戸当り70平方メートルで、6畳2間、4畳半1間、8畳のダイニングキッチン付きの3DKとなつています。

入居資格など詳しいことは来月号の広報で紹介いたします。

お問い合わせ先は、役場都市計画課建築住宅係まで。

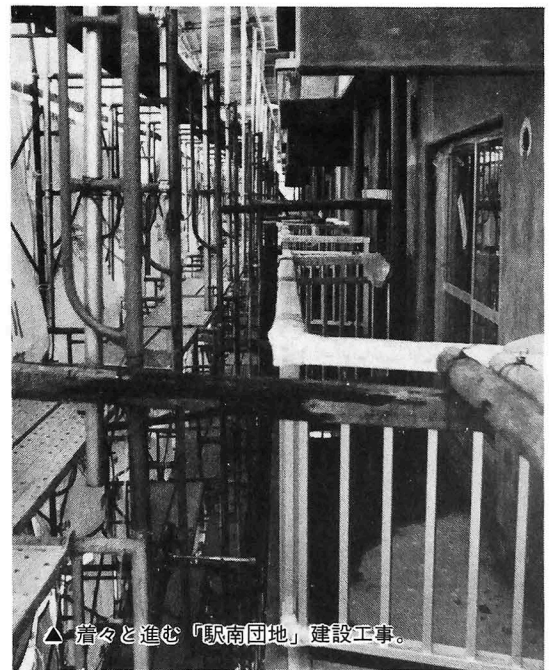

△ 着々と進む「駅南団地」建設工事。

物品の部

入善町 連合青年団	古切手 5401枚	日本赤十字社へ
入善小学校5年生 野口 珠美	古切手 118枚	"
匿 名	古切手 66枚	"
坂下 輝義	車いす、歩行器 リハビリ用平行棒	
青 木 北川 隆造	男児着物一重外	施設の子供さんへ

◆先月号で、武村仙太郎さんの50,000円とありましたが、30,000円の誤りでしたので訂正しておわびします。



寄せて……

第34回成人式は、1月15日武村福祉会館大ホールで開催され、晴れて大人の仲間入りをした若者を祝福しました。

町長の式辞、記念品の贈呈、20歳の誓い、アトラクション、記念撮影……と、約2時間の式典でした。

アトラクションでは、全国青年大会で優秀賞を獲得した栲山地区青年団の演劇「寒の入り」が上演され、成人者にはたいへん好評のようでした。

当日の参加者は272人で、該当者342人に対し、80パーセントの出席率でした。

なお、下欄の「成人に思う」の①は「成人となった感想」、②は「入善町にずっと住みたいか」です。



成人に思う・せいじんにおもう・成人に思う・せいじんにおもう



青木貴代美さん
(青島)

①きょう一日だけは、人からチャホヤされるけど、明日からは大人としての責任と義務が待っています。ガンバラなくては……。
②絶対、入善が良い。

① やつと20歳っていう感じ。大人としての自覚をもって頑張りたい。
② もちろんです。入善町は、住みやすく、活気があり、人と人との結びつきが強いところだと思っています。



松井幸二さん
(福島)

① 成人といってもあまりピンときません。でも、一人前の社会人ですから、もっとしっかりしなくては……。
② 県内であればどこでも構いません。



沢村峰子さん
(吉原)



20歳に



成人に思う・せいじんにおもう・成人に思う・せいじんにおもう



上島大輝さん
(上飯野)

①待ちに待った20歳。今の気持ちはずっとずっと持ち続けたい。きょうは思う存分酒を飲みますよ。
②自分が生まれ育った町ですから、今後もずっと住みたい。暖かい町だと思います。

①一口に成人といっても、たいへんなことだと思ふ。記念すべきこの日を機に、大きく成長したい。
②住みたいけど、いろんな面でもっと活気があつたら……。



紺田良子さん
(八幡)

①別に変わらないけど、新たな気持ちで、責任ある行動をとりたい。
②入善にこだわらない。ただ、もっともっと発展性のある町政を望みます。



舟貝和彦さん
(舟見)

「100歳 おめでとう」

入善町の最高齢者―西川のびさんは、1月10日、めでたく満100歳を迎えられました。
西川さんは、明治15年青木の森下久三郎さんの四女として生まれ、19歳で西川元助さんと結婚、五男

西川のびさん

(青木)

西川さんは、朝7時には起床し、炊事、洗たく、買物などいっさい自分でやっておられ、冬期間を除いて畑仕事に汗を流すほど元気です。
食事は1日3食必ずとり、好きな食べ物を好きなだけ食べ、果物は毎日欠かさずとり、こまめに体を動かすが、長寿の秘けつという事です。

私たちの広場

ご意見を
お寄せください

「ひろば」はあなたのページです。「いいたいこと」、「聞きたいこと」、「あなたの地区のニュース」などをお寄せください。紙上匿名は自由ですが、原稿には必ず住所、氏名を明記してください。

あて先は役場庶務人事課広報係
(☎72-1100内線38)です。



イラスト 渋谷美博 (桐山)

おたずねします

新聞の保存はいつから？

私が生まれたのは、昭和39年12月。昨年の誕生日にふと思ったのです。「その頃の日本の様子をもっとくわしく知りたい」と。そこで、当時の新聞を見たいのですが、あいにく家には残っていません。町の図書館にでもあればと思い、お便りをしました。
(一高校生)

おこたえします

昭和33年1月から保存

あなたの言われるとおり、日日の新聞や雑誌などは、当時の様子を知る上で貴重な資料となります。

町立図書館には、北日本新聞が昭和33年1月1日から現在まで、他紙については、1年間保存し後に廃棄しています。

また、県立図書館には、北日本新聞が昭和15年8月3日創刊号から保存してあります。どうぞご利用ください。

(町立図書館)



100歳の祝いに、柚木町長らが西川さん宅を訪れ、祝いのほか記念品として着物一かさねや寝具一式、肖像画を贈りました。
(1月8日)

好手・悪手に一喜一憂

新春将棋・囲碁大会

新春将棋・囲碁大会が、それぞれ1月10日と17日に中央公民館で開催されました。

将棋には54人、囲碁には33人が参加し、日ごろ鍛えた腕を競い合いました。

将棋

- (Aクラス)
- 1位 井黒 利雄 (滑川市)
 - 2位 若島 政義 (東 狐)
 - 3位 守川 義雄 (黒部市)



(Bクラス)

- 1位 佐賀 忠義 (東 狐)
- 2位 岩井 吉正 (黒部市)
- 3位 前田 邦雄 (入 善)

(Cクラス)

- 1位 松本 市雄 (上 野)
- 2位 永山 和紀 (横 山)
- 3位 上田 敏信 (黒部市)

(小学生の部)

- 1位 山田 達正 (入善・5年)
- 2位 小幡 徹久 (滑川東6年)
- 3位 吉田 訓 (栲山4年)

囲碁

(A級)

- 1位 池原 弘 (入 膳)
- 2位 荒俣 明雄 (黒部市)
- 3位 北山 博治 (入 膳)

(B級)

- 1位 上田 幸雄 (入 膳)
- 2位 金沢 俊幸 (古黒部)
- 3位 井田 勲 (芦 崎)

(C級)

- 1位 酒井 幸安 (古 林)
- 2位 亀田 六義 (横 山)
- 3位 飛永 茂作 (入 膳)

(D級)

- 1位 室 義一 (君 島)
- 2位 田中 正造 (入 膳)
- 3位 赤川 秀夫 (入 膳)

ふるさとへのの便り

『自然との触れ合いを』



原 千恵子さん

旧姓「酒井」。舟見出身。
昭和45年入善高校卒業後上京。
54年結婚。現在、千葉県柏市在住。

千葉県柏市に暮らして4年目を迎えようとしています。子育てに追われる日々の中で、四季の移り変わりにも、鈍感になっている今日この頃です。

ふと、子どもの頃や、ふるさとを思い返してみますと、自然との触れ合いが懐しく思い出されてきます。子どもの頃は、四季おりおりの思い出が、たくさんあったよう気がいたします。

春は、雪解けとともに梅のつばみのふくらんでくるのが嬉しかったこと。桜の木々の下で、友だちとお弁当を食べたこと。わらび採りに行ったこと。

夏は、せみの大合唱。七夕祭の楽しかったこと。

秋は、稲刈りの忙しそうな様子や柿の実がおいしそうに色づいてくること。

冬は、雪の中の不自由な生活。高1のとき、大雪のためバスがストップし、高校まで2時間かかって歩いて行ったことも、今は懐しい思い出です。

その他、数え上げるときりがありません。私たちの子どもの頃ほどではないにしろ、ふるさとで育っている子どもたちは、大人が教えずとも、自分で多くのものを自然から学び取ることでしょう。

私の住んでいる柏市は、東京に比べると、まだまだ田舎の風情が残っていて、秋には赤とんぼの群れなども見られますが、年々都市化されつつあります。このような中で子どもが大きくなって行くことを考えますと、できる限り自然と接触させ、より豊かな心を培っていくのも、親の責任だと思えます。都会の生活は、便利さのある反面、自然と触れ合わせるために、いちいち親の手を貸さなくてはならないような環境では、わびしい生活であると思います。

せめて、年に1・2回の帰省により、わが子をふるさととの自然の中でのびのびと過ごさせてやりたいと思っています。そして、四季の変化の美しさ、楽しさを知っている人間に育ってほしいと願ってやみません。

1月の リクエスト図書 ベスト5

- 1位 窓ぎわのトットちゃん
- 2位 人間万事塞翁が丙午
- 3位 吉里吉里人
- 4位 千利休とその妻たち
- 5位 雨が好き

本の子約は電話で気軽
どうぞ!!
TEL 72-1100
内線 39



イラスト・泉裕子

あなたと 図書館

本との出会い ゆたかな人生

一年末年始のあわたたしさも遠のいた2月は、まだまだ厳しい冬の盛りです。

外は寒いし、トランプやカルタ

にも飽きた子どもたち。さあ、親と子のスキンシップを深める月です。

古くから伝わっている、あやとり、折り紙、切り紙、一筆書、文字絵など、お母さんがちよつと教えてあげたら、子どもたちは夢中になるでしょう。

「ミミズが3匹はってきて、朝めし昼めし晩めし、雨がざあざあ降ってきて、霞がぼつぼつ降ってきて、あつというまにタコ入道」などは「伝承遊びのすすめ」に載っています。また「こども遊びの四季」「日本伝承の手づくりの遊び」には、いろいろの遊びがわかりやすく書かれています。

そのほか、簡単にできる遊びの

一つに「なぞなぞ」があります。昔も「あかしもん遊び」といっていろいろたやコタツなどに集まって盛んに頭の体操をしたということとです。夕御飯の後のちよつとした時間をさいて、あなたの家庭でも試してみませんか。子どもたちが喜ぶこと、受けあいです。

ことば遊びの二つ目として、方言をあげてみましょう。ことばは、マスコミの発達によって地方の方言が失われつつありますが、おもしろい方言がたくさんあります。

「とやま弁にしひがし」「越中の方言」には、日ごろ何気なく使っていることばが文字になっていて、それを読むとなんとなくおかしいものです。たとえば、カネコロテシテ（冷たい手して）ゲットクソ（最後、どんじり）ヤワヤワ（ゆっくり）キトキト（生き生きと）など、いろいろあります。

ここに載せたのは、図書館に備えてある本の一部です。どうぞご利用ください。

◆新着図書案内◆

- 大河の一滴 大森 黎
- 典子は今 松山 善三
- 火の墓標 松本 直治
- 郷愁の日本語 池田弥三郎
- 老人の看護をした主婦の話 和子

こすもす読書会

2月8日(月)
9:30~11:30
テキスト 嵐
(島崎藤村)

古典文学鑑賞講座

2月10日(水)・24日(水)
10:00~12:00
テキスト 源氏物語
講師 中川禎子先生
会場：いずれも武村福祉会館です。
どうぞご参加ください。

講演会

2月13日(土)
午後1:30~3:00
テーマ 富山と文学
講師 伊藤了一先生

まるくまあゝるく桂枝雀
雨が好き 高橋 正子
伽羅の香 宮尾登美子

編集室

▽広報にゅうぜん2月号をお届けします。
▽今年は積雪も少なく、昨年の豪雪がまるでうそみたいに感じられます。それにしても、消雪装置の威力には驚くばかりです。昨年、山のように積もった雪が、今年はこの神器のお陰で全くゼロ……。
▽消雪装置の設置要望は、今後ますます増えることでしょうか、町としても予算の許す限り、順次施行したいと考えています。
▽今月号のトップ記事「入善町の借り入れ状況」――多少わかりにくい記事かもしれませんが、大筋は納得していただけたと思います。
▽来月号は、「保育料を考える」というテーマを予定しています。

今月の人口		
人口	29,602 (+12)	29,478
男	14,142 (+5)	14,073
女	15,460 (+7)	15,405
世帯数	7,394 (+4)	7,279
()内は前月比		前年同月
1月1日現在住民登録		