



初夏に届ける

大きなプレゼント



町民会館 5月22日オープン

昨年の4月から役場庁舎北側に建設中の町民会館が、5月22日にオープンしました。

町民会館は、文化ホールと中央公民館、町立図書館の3つの施設を合わせた建物です。生涯学習の推進と芸術文化活動の振興の場として、みなさん大いに利用してみてください。



すばらしい音響効果

コスモホールは客席数560。舞台の開口は横14m、高さ7・8m、奥行13mで音響反射板を備え、舞台と客席部分が全体としてすばらしい音響効果を生み出すよう設計されています。

また、音響、照明機器、大道具など付属設備も完備されています。そのほか、楽屋、リハーサル室もあり、催し物の際はもちろん、音楽サークルや詩吟、民謡、舞踊、バレエなどの日常練

習の場としても利用できます。

地域に根づいた文化活動を生み出す場として、このホールを大いに活用してください。

◎開館時間 午前9時～午後10時 (年中無休、年末年始除く)

◎受付時間 午前8時30分～午後5時

◎申込期日 使用日の1年前から14日前まで (印鑑持参)

◎申込方法 電話、郵送での申し込みはできません。申請者が直接こ来館ください。

④来語に強くなろう

近年、マスコミなどで頻繁に使われる外来語を取り上げ、その意味を紹介していきます。今月は〔ギ〕行です。

図書館

ゆったりしたスペース

蔵書冊数は現在約5万冊。図書の閲覧は開架式で、利用者は自由に立ち寄り、直接本を手にとって見るができます。

800畳分のゆったりしたスペースに、中学生や高校生から大人向けの本がある一般閲覧室、幼児や小学生向けの絵本や物語の本が豊富な児童閲覧室、新聞・雑誌がある軽読書コーナーがあります。

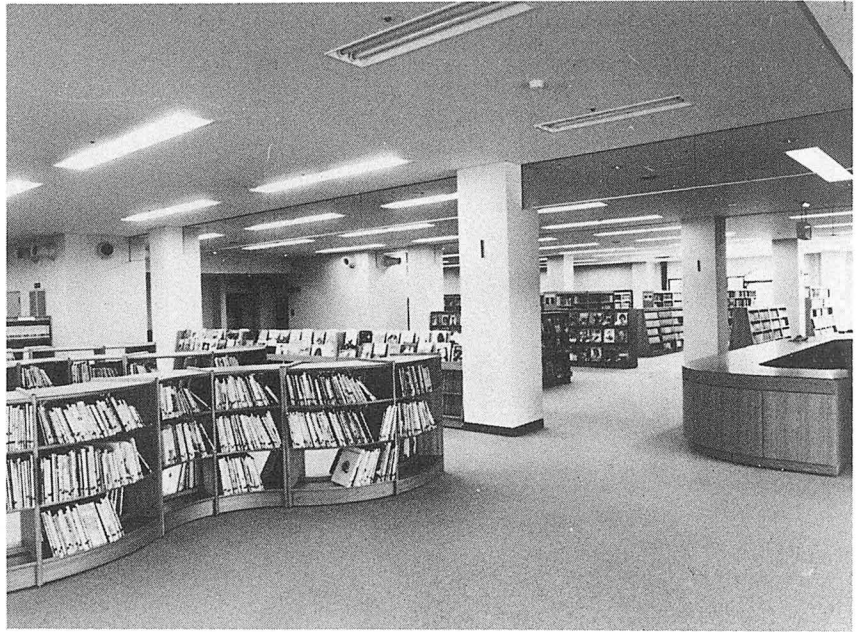

また、絵本や紙芝居を読み聞かせてくれるお話し部屋、ポスター展や絵本展が開ける展示コーナー、あなたの好きな曲を選んで聞けるリスニング・ルームも設置されており、子どもからお年寄りまで幅広く利用できるようになっています。

図書館の本は町民ならどなたでも借りることができます。借出し期間は2週間、一人何冊でも借りることができます。

- 開館時間 午前9時～午後5時
- 休館日 火曜日、祝祭日

中央公民館

多目的な利用を

中央公民館は、サークル活動や集会、芸術作品の展示など幅広く利用できます。

公民館の展示部分は、2階ギャラリ―が中心になっており、中央階段（吹き抜け）をつなぎとして、1階ロビー、2階ロビーを使用できます。大規模な町展から小規模な個展、あるいは各種の学術資料（考古・博物・科学・民俗等）の展示も可能です。

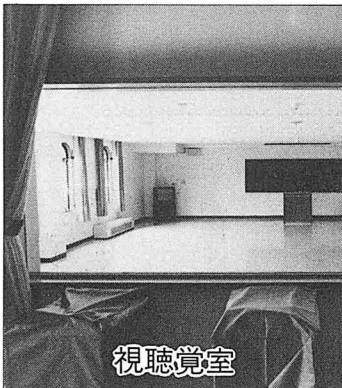

視聴覚室

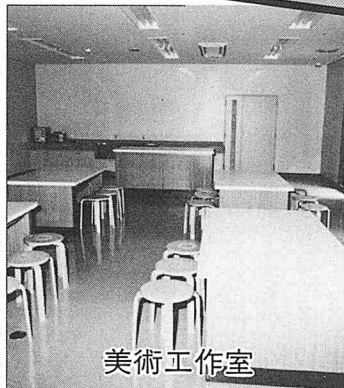

美術工作室

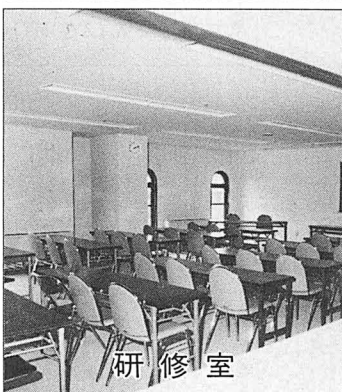

研修室



ラウンジ

また、洋風と和風の研修集会室が6室、映画会や講演会のできる視聴覚室、芸術制作活動の場である美術工作室、郷土資料室もあり、団体やグループの利用だけでなく、一人でも気軽に立ち寄れる雰囲気になっています。

- ◎ 開館、受付時間はコスモホールと同じです。
- ◎ 申込期日 前月から使用日の前日まで。
- ◎ 申込方法 電話、郵送での申し込みはできません。申請者が直接ご来館ください。

会館を

新天地に！

施設はできたのに、
利用されなければ何のために、
たのか意味がありません。
そこで、6人の力に登場
用方法、運営や企画、将来の
位置づけなどを聞いてみました。

コスモ・ホールを
若者の広場に

入善高校の演劇部に入っています。コスモホールは舞台や音響、照明設備が整っており、使いがいがあると思います。

部員が少ないため、発表会を行うのは難しいですが、たくさんの人たちの前で演技をすることは、度胸だめしにもってこいの場になるのではないでしょう。

演劇に限らず、ロックのコンサートなど音楽関係の人たちにも、どしどし使って欲しいですね。町民会館が若者の広場として、地域に根づいた建物になることを期待しています。

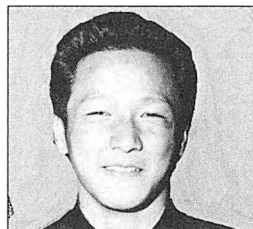

入善高校演劇部長
田中吉春くん（中沢）

図書館で
視野を広げて

蔵書冊数の割に利用する人は少ないと思います。良く利用するようになったから1年ほどですが、職員が気軽に相談ののってくれるのでありがたいですね。

新しい図書館は広くて、ゆつたりしており、気持ちがいいです。本を読んでいれば友人との話題も豊富になるし、視野も広くなりますし、大いに利用していきたいです。

ただ、本を借りた場合は汚さないようにお互いに気を付けなければと思います。著名人の講演会を聞いてみたいのですが……。



主婦
竹内久子さん(入善13区)

中央公民館は

日中も有効に

フオークダンスクラブの会員です。体を動かすことによって、健康維持に努めているんですよ。サークル活動をしていれば、世代の違った人とも友だちになれるし、世間話には事欠きません。

新しい中央公民館には、室内ス
ポーツをする場所がなくて残念で
すが、ひとりでも多くの人たちに
使ってもらうため、各種サークル
活動に参加してほしいですね。

また、使用の際は各グループの協力も必要でしょう。夜だけでなく、日中も有効に使っていきたいと思います。



マーガレット会員
竹内唱子さん(入善16区)

町民会館

ア・ラ・カ・ル・ト

こんな利用の仕方もあります
みなさん、ぜひお試しください。

〈回廊〉 ガーデン・パーティー
や屋外演劇、ライブコンサート、
納涼祭りを企画してみては。

へロビー・ラウンジ…コーヒ
ーを飲みながらBGMでくつろ
げます。ダンス・パーティーでリ
ッチな気分浸ってみることも
できます。

「美術工作室・展示室」：自分
で作った作品を展示したり、自
分の趣味をみなさんに紹介した
りするのも乙な味がするはずで
す。

「**〈視聴覚室〉**……あなたが作ったビデオの音入れ、字幕入れ、編集も自由自在。テレビや映画の監督になったつもりで利用してください。」

みんなの広場です。これだけは守ってください。

▼外はきのまま入ることかできます。ただし、下駄や木製サングダルでの入館はできません。▼コスモホール内での飲食はできません。

▼喫煙は灰皿のある場所で、お願いします。



今、町民

鼓動の伝わる

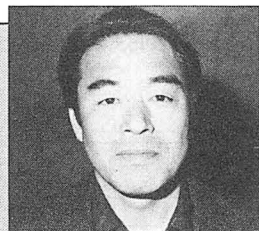

前入善高校教諭
湯口敏明さん (朝日町)

新川地区は文化的に遅れているため、コンサートや各種講演会を頻繁に開いて、町民のみなさんの意識を高めてもらう必要があると思います。

そのためには、一般の人たちから選ばれた文化委員会を設立し、3～5年後の町民会館の未来像を踏まえた上で、企画や運営方法を話し合っていけば良いのではないのでしょうか。

絵や手芸、研究発表などの催し物を常に企画して、展示場を遊ばせない工夫をしていくことも大事でしょうね。

文化委員会の設立を

根付かせたい

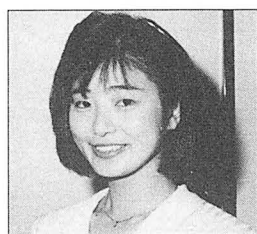

KNBアナウンサー
大割都代さん (野中)

くつろげる 雰囲気作りを

入善町でクラシックやピアノリサイタルが開けるとするのは、大変うれしいですね。

町民が気軽に利用できて、親しまれる会館であることはもちろん、少し高尚なイメージを加えてもいいのではないのでしょうか。町民を文化的に少しずつ引っ張ってくれるような雰囲気作りも必要でしょう。

待ち合わせや、語らいの場としてのラウンジは、今の慌ただしい日常生活をちょっと離れて、ゆったりくつろげる静かな空間であれば……と思います。



養照寺住職
小野常正さん (入善9区)

町民会館ができたということは非常に意義深いと思います。どちらかというと封建的なこの町に、町以外の文化を受け入れる窓口ができたことになりましたから、新しい文化が入ってくるため、町民が消化不良を起こしたり、ついてこなくなったりすることもあるはず。当局には、そういうことにとらわれず、町に文化を育てていくんだという気構えで、企画・運営をしてほしいですね。

今まで聞いたり、見たりできなかったものが、身近になったことで少しでも文化意識を高めていく必要性があります。

文化意識をもつと高めて

催し物案内 (6月～7月)

- ▽6月15日(日)
北日本民謡大会(コスモホール)
開演午後1時30分。
- ▽6月22日(日)
自衛隊中央音楽隊公演(コスモホール) 開演午後1時30分。
※無料。入場整理券は6月2日(月)より会館窓口で発行。
- ▽7月13日(日)
ほくでん子供劇場。文芸座「イワンのばか」(コスモホール)
開演午後2時。
※無料。入場整理券は6月中旬発行予定。
- ▽企画展 2F展示室
▽前田常作版画展
5月22日～6月4日(水)
※6月1日午後3時より前田常作先生による作品解説を行います。
- ▽新川洋画会展
6月11日(水)～19日(水)
- ▽高峰美術展
6月20日(金)～24日(火)
- ▽富山県展入賞作品巡回展
6月26日(水)～7月6日(日)
- 《読売名画劇場》コスモホール
▽6月14日(土)
ネバーエンディングストーリー
午後6時30分。

「町の台所」の報告

昭和60年度の財政状況

人 口 30,061人
世帯数 7,763世帯
面 積 71.58km²
(昭和61年 3 月31日現在)

入善町の財政状況について、1年に2回、町民のみなさんにお知らせすることが、条例で定められています。

今回は、昭和61年3月31日現在における60年度予算の執行のあらましをお知らせします。

予 算 額 84億716万円
収入済額 67億7,626万円

一 般 会 計

84億716万円 予 算 額
65億1,687万円 支出済額

歳入

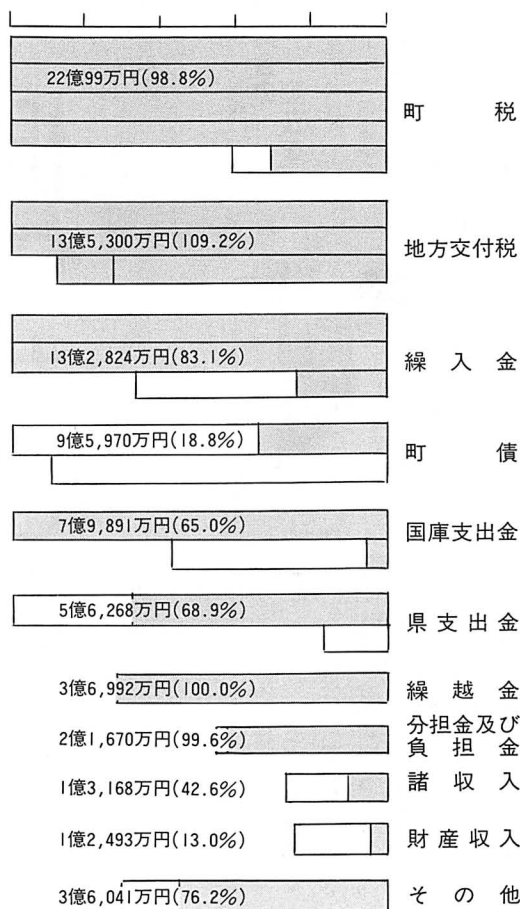

歳出

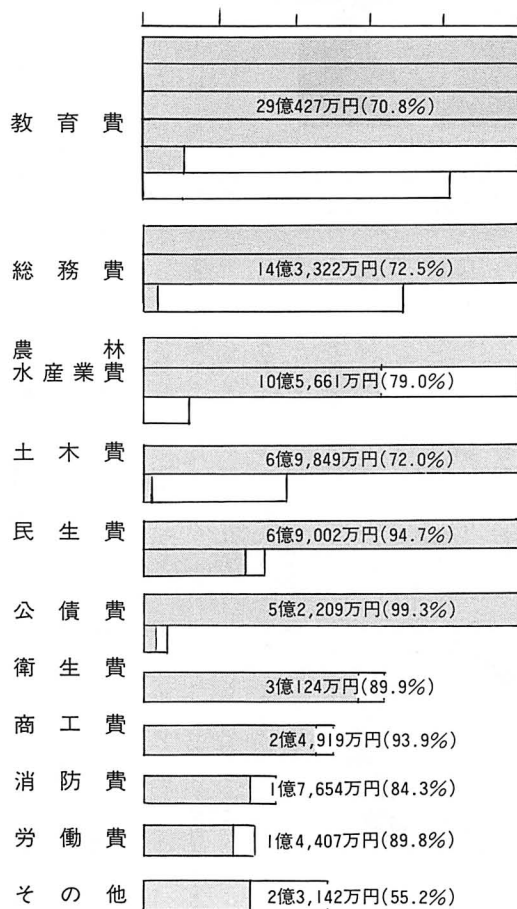

※59年度繰越額を含む（グラフの％は、予算額に対する執行率）

特 別 会 計

	国民健康保険	簡 易 水 道	育英奨学資金	土 地 取 得	分 譲 宅 地	墓 地 公 園	老人保健医療
歳 入	予算額	12億8,912万円	8,810万円	510万円	560万円	260万円	906万円
	収入額	11億9,665万円	8,396万円	515万円	560万円	147万円	903万円
	執行率	92.8%	95.3%	101.0%	100.0%	56.5%	99.7%
歳 出	予算額	12億8,912万円	8,810万円	510万円	560万円	260万円	906万円
	支出額	10億9,889万円	7,648万円	510万円	560万円	7万円	903万円
	執行率	85.2%	86.8%	100.0%	100.0%	2.7%	99.7%

□ギブアンドテイク…協調、互譲、妥協など。ギブは「与える」、テイクは「取る」の意味。日本では交換条件の意味で用いられる。

町税の内訳

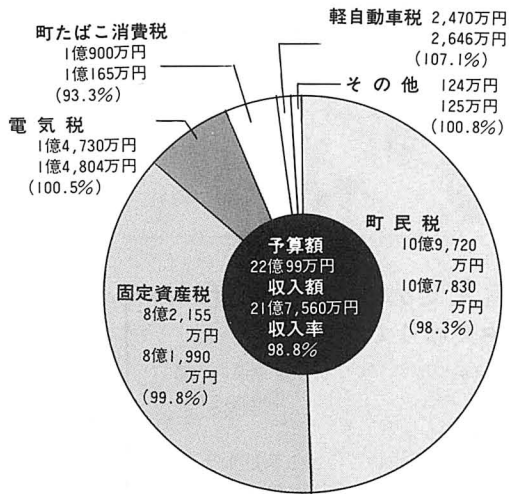

町税の負担状況

●町民1人当たり 73,217円

町民税
36,499円固定資産税
27,329円電気税
4,900円町たばこ消費税
3,626円軽自動車税
822円その他
41円

町有財産の状況

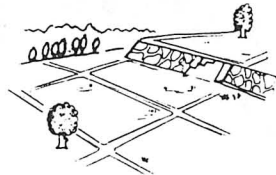

土地 2,247,253㎡



建物 106,347㎡

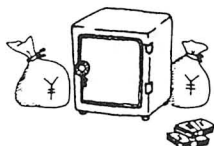

基金 9億1,093万円

有価証券
出資金 870万円

町債の現在高

(1) 目的別

単位：万円

区分	金額	構成比	区分	金額	構成比
一般会計	47億7,315万円	97.9%	町営住宅建設事業債	3億4,038万円	7.0%
総務管理債	8,922	1.8	消防債	2,273	0.5
社会福祉債	1億2,110	2.5	学校教育債	13億3,863	27.4
保育所建設債	1億0,134	2.1	社会教育債	10億7,330	22.0
保健衛生債	878	0.2	災害復旧事業債	7,811	1.6
労働債	8,490	1.7	財政対策債	340	0.1
農村総合整備事業債	2億6,337	5.4	特別会計	1億0,394	2.1
農林水産業債	1億6,592	3.4	簡易水道	3,848	0.8
商工債	9,010	1.8	土地取得	1,035	0.2
道路橋梁債	7億3,442	15.1	墓地会計	5,511	1.1
都市計画債	2億5,745	5.3	合計	48億7,709万円	100.0%

(2) 借入先別

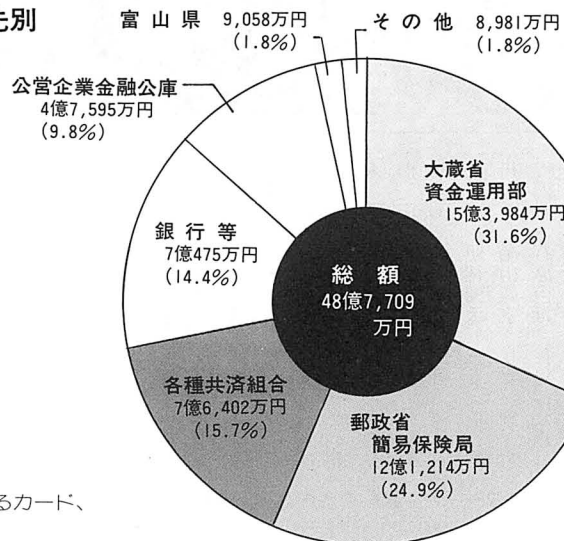

□ギフト…贈物、みやげ。ギフトカードは贈物にそえるカード、また贈答用商品券をいう。

――まず自己紹介を――
日比野 東京都の中央区が出身地ですが、現在は練馬区に住んでいます。高校1年生のときに、早明戦を見て感激し、ラグビーを始めた。ラグビーに育てられてきたようなもので、ラグビーが「わが師」だと思っています。
入善町の印象は？
日比野 過去に2回、8号線を

そこから見た にゅうぜん

「子どもたちにラグビーのおもしろさを知ってほしい」と来町した、前早稲田大学ラグビー部監督の日比野弘さん。「ラグビーは妻よりも大事です」と笑いながら話します。



← ぼくも植えてみようかな 中央通りで花の移植

入善町中央通り商店街は、5月6日、歩道両わきに設置してあるフラワープランターに、100個のサルビアとキンセンカを移植しました。

「商店街に花を植え、買い物客の目を楽しませよう」と3年前から始めている企画。「歩いていると、花が咲いていると心が和みます」と買い物客の評判も上々で、秋にも花を移植する予定です。

→ 緑の大敵にご用心

アメシロ発生シーズン

今年もサクラ、カキ、クワの葉を食い荒らす緑の大敵アメシロ（アメリカシロヒトリ）の発生シーズンになりました。

アメシロの駆除方法には、①枝ごと果を切り取る。②果を火であぶり、焼いてしまう。③幼虫発生の初期に薬剤をまくなどがあります。町では噴霧器を無料で貸し出します。詳しくは役場建設課土木係 ☎72-1100 内331へ。

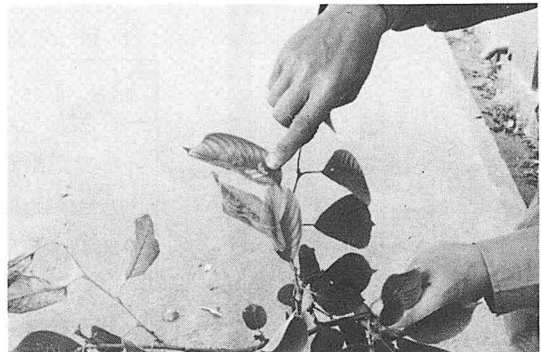

国鉄では、ジパング倶楽部の会員を募集しています。

入会資格は男性が満65歳以上、女性が満60歳以上で、夫婦どちらかが満65歳以上なら「夫婦会員制」にそろって入会できます。会員の栄沢美子さん(吉原)は「毎月、東京へ行きますが、運賃の割引があり助かります。会員誌も楽しみです」と話します。連絡先は入善駅 ☎72-0055。

くらぶ 国鉄のジパング倶楽部

← 割安になります

西中	五郎八	横山	小摺戸	桐山	入膳	青島	小摺戸	入膳	上野	入膳	横山	青木	浦山	桐山	新屋	桐山	舟見	道市	小杉	舟見	野中	一宿	上飯野	古黒部	蛇沢	東狐	住所
百石	石原恒雄	尾山豊夫	伊林俊次	杉田高夫	上田準一	大角信二	藤塚徹郎	杉本真二	上田博	小沢昭彦	五十里忠茂	北川修	浦瀧善秋	鍋谷修	松原一夫	舟本行博	梨木秀春	広清喜代志	西島彰男	小林嘉次	大面利明	秋元政典	野田健一	谷友二	滝本清博	大井博樹	保護者
長男	長男	長女	三女	長男	長女	二男	長女	長女	二女	長女	長男	二女	二男	長男	長女	長男	二男	長女	長男	長女	長男	長女	長男	長女	長男	長女	続柄
祐一朗	理恵	更笑	純一	香央合	さやか	成市	麻美	早希	真理子	あゆみ	和人	慶子	香菜子	裕樹	達彦	咲代	綾	未広	洋彰	朋子	真里	真里	貴裕	あゆみ	武尊	菜々果	名前

☐キャスター…キャストする人間。配役を振当てる人。テレビのニュース・キャスターとは、ニュース番組の総合司会者。

かめら・とびつくす カメラ・トビックス かめら・とびつくす

おめでた



ふるさとの味

さんしょう
竹の子の山椒あえ
よし菜の酢の物

金山幸子さん
(舟見・47歳)

母が早く亡くなったため、祖母に小さいころから育てられました。5月や6月には、竹の子やよし菜の料理をよく作ってもらいました。

★竹の子の山椒あえ

材 料	作 り 方
竹の子（真竹の先の柔らかいところ） …3本分20枚 山椒の葉…20枚 だし汁 …2カップ 砂糖 …大さじ1.5 醤油…大さじ2 塩……少々	①竹の子は斜めに薄切りし、だし汁と砂糖、醤油で味をつけます。 ②山椒の葉をすり鉢に入れてよくすり、①をあえて仕上げます。

★よし菜の酢の物

材 料	作 り 方
よし菜……1わ 煮干し……7コ 卵………1コ 油……大さじ1 砂糖…大さじ2 塩……小さじ1 酢……大さじ1	①卵は金子卵を作っておきます。 ②煮干しは柔らかくするため、たたいて砕き、酢につけておきます。 ③よし菜、煮干しを適当な長さに切って、砂糖、味噌、酢で調味し金子卵を加えて仕上げます。

今後の抱負は？
日比野 いつもは大学生を指導しているのですが、今回は小学生を指導できるので非常に楽しみにしていました。ラグビーで、協力することを学んでくれればうれしいです。将来、富山県を背負っていくような選手が出てくることを祈っています。ラグビーを通して明るくて大らかな性格を持つ人間に育ってほしいですね。

通ったことがあり、黒作りやマス寿司は食べたことがあります。米や魚はさすがにおいしいですね。東京の人たちにとって北陸地方は落ち着いた魅力のある土地です。運動公園は芝生のグラウンドもあり、広々として立派です。ただ、移動式のボールぐらいいは設置してあってもよいのではないのでしょうか。

人情味あふれる旅
入善町民号が羽黒山へ

今年で8回目を迎えた入善町民号が、5月20日、山形県の羽黒山へ1泊2日の旅に出発しました。

参加者は241名で、初日は新潟県村上市の堆朱工芸博物館を見学、温海温泉で1泊しました。温海町の五十嵐収入役から、郷土こけしをプレゼントされ、町挙げての歓迎を受けました。

次の日は、信仰の山として有名な羽黒山と鶴岡市の致道博物館を見学。羽黒山では杉並木の威容と、山伏の吹くほら貝の音にみなさん感心することしきり。五月晴れの1日を、めいめい満喫したようでした。

カメラ・とびつくす カメラ・トビックス カメラ・とびつくす

上飯野	小摺戸	芦崎	下野	舟見	上今見	目川	向島	幕野	入膳	舟見	五郎	青木	舟見	吉原	舟見	上野	住野
上飯野	舟根	佐原	金柳	盛山	鍋島	大聖	米山	坂下	塚田	四十物	石原	松田	中田	柳平	八尾	小林	氏
(5月15日受付分まで)	あや	智晴	ツイ	要松	サト	茂	ふさ	幸雄	敬二	信行	より	カジイ	右内	ツヨ	彦一	アヤ	名
78	25	81	59	84	75	85	72	84	57	76	71	76	51	66	91	81	84
松政	雄	信次	作	等	信	百	久美	孝	康	喜	益	世	主				
雄	信	次	作	等	信	百	久美	孝	康	喜	益	世	主				

おくやみ



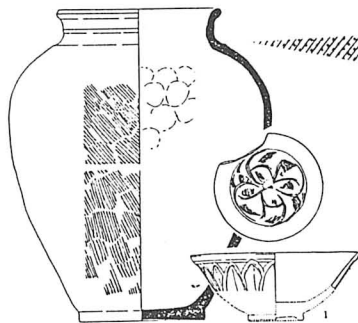
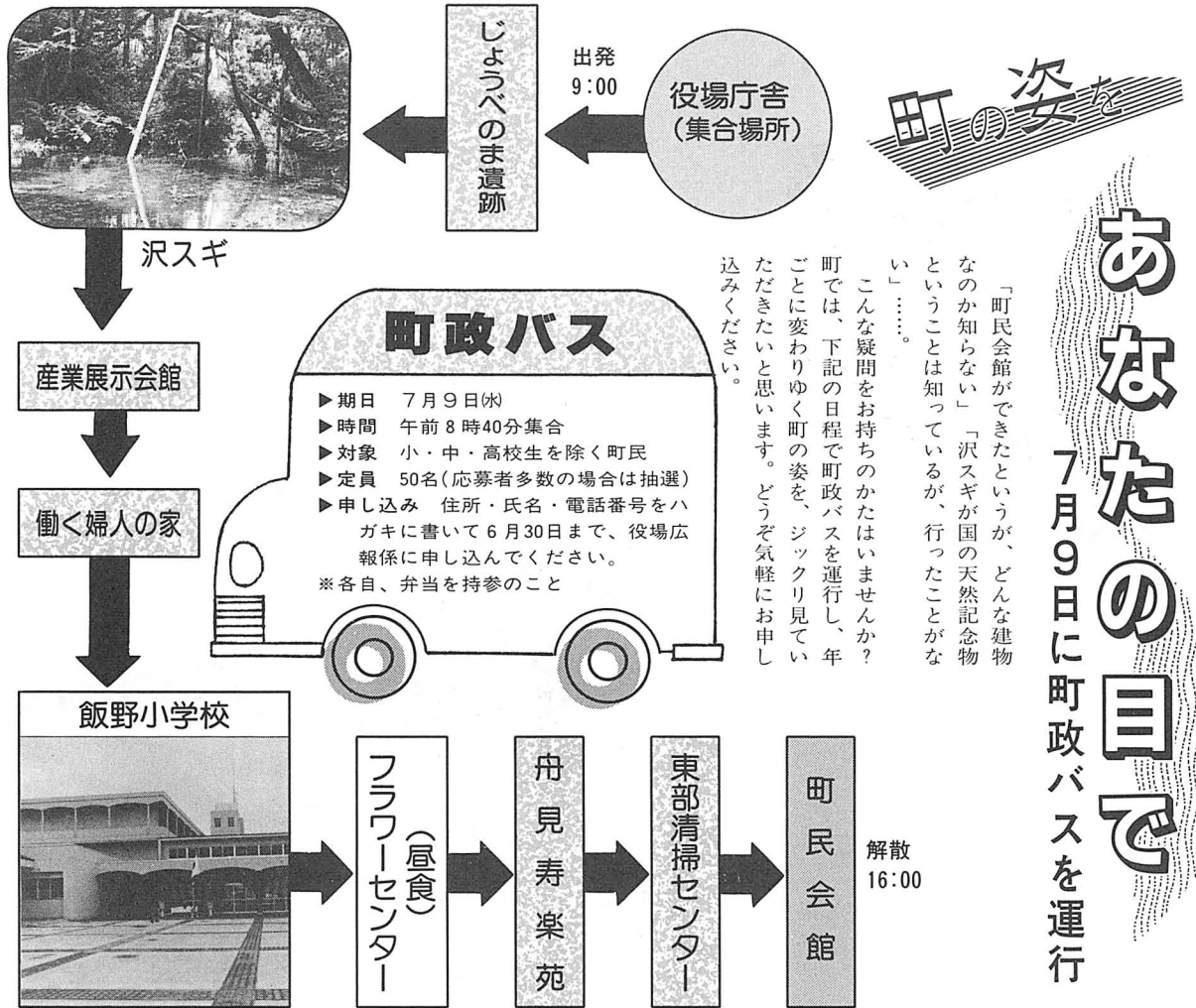

ぜひ自分の手元に 入善町史「資料編」が完成

町の歴史を貴重な文化遺産として、後世に語り継いでいくために編さんを進めていた入善町史「資料編Ⅰ」(第1巻)が、この度完成しました。

入善町史は「資料編Ⅰ(自然考古関係)」「資料編Ⅱ(史料関係)」「歴史編(通史)」の3冊からなっており、今回の「資料編Ⅰ」は初刊になります。

すでに、購入申込みをされたかたには、6月下旬に配布の予定です。今から購入を希望されるかたは、町史編さん室までご連絡ください。1冊4500円です。

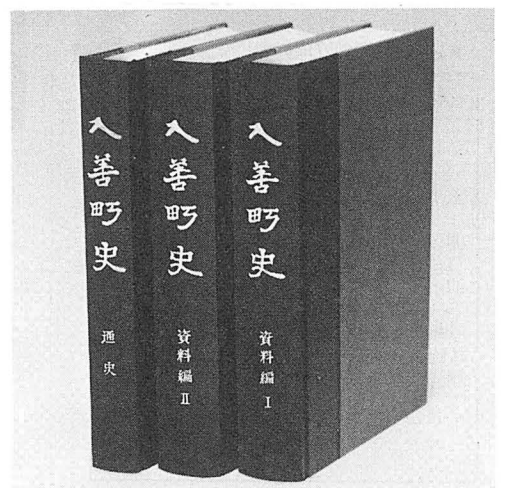

なお、引き続き「資料編Ⅱ(第2巻)」を編さん中ですが、古文書や資料などがありましたら、ぜひご連絡ください。

武村福祉会館内にあった町史編さん室は、5月から町民会館の2階に移転しました。

▼入善町史編さん室

☎72-11000(内線631)

□ギャップ…すきま、割目。感情や意見などの隔り。「断絶」のことという。

善意の窓

あたたかいご芳志に感謝いたします。

入善町善意銀行(敬称略)

◆社会福祉事業資金 (4月13日～5月12日)

芦 崎	湊屋 久義	458	1円玉を
	青木マリコ	2,000	
	尾山 君子	2,000	拾得報償金を
目 川	大聖 百人	30,000	亡父一二三の供養として

◆町立図書館へ

入 膳	田中 忠一	4,000	図書購入費として (3月～6月分)
-----	-------	-------	----------------------

◆舟見寿楽苑へ

朝日町	藤田 信栄	10,000	
-----	-------	--------	--

◆物品の部

	舟見小学校	使用済切手 422枚	
木 根	本田 ハル	雑巾 70枚 バスタオル 2枚	



設置補助金を増額

町に設置してあるゴミステーションの75%が、フタなし、囲だけ、あるいは場所だけの現状です。

町では犬や猫、カラスなどの被害から守るためのフタ付きゴミステーションの補助金を増額しました。

詳しくは環境衛生係 ☎72-1100 ⑨153

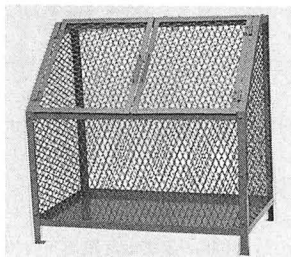

製作経費が5万円を超える蓋付集積箱
15,000円

製作経費が5万円未満の蓋付集積箱
10,000円

既設集積ステーション蓋取付
3,000円

情報公開利用状況

昭和60年度(60年4月1日～61年3月31日)の情報公開制度の件数を月別利用状況、課別利用状況、請求者別利用状況に分けてお知らせします。

月別利用状況

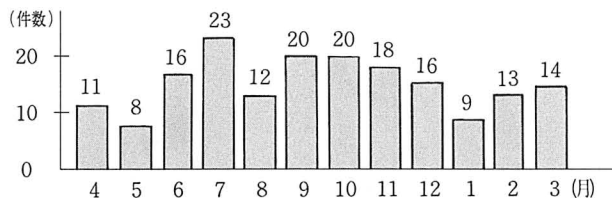

課別利用状況

課 名	件 数	公非の区分		不存在
		公 開	非公開	
公開コーナー	3	3	—	—
総 務 課	23	23	—	—
企 画 財 政 課	144	144	—	—
税 務 課	3	3	—	—
住 民 課	6	6	—	—
環 境 保 健 課	—	—	—	1
計	179	179	—	1

請求者別利用状況

町内に住所を有する者 (24件)	町民以外の者 (140件)
---------------------	------------------

町内に事業所または事業者を置く法人等(16件)

お知らせ

健康づくりの 作文・写真を

「健康づくり町民のつどい」が7月に開かれます。町では、日ごろ健康づくりに心がけているかたの作文と写真を募集しています。▼対象者：町民ならどなたでも。▼テーマ：健康づくりに関するもの。

▼作文は1200字以内。写真は4ツ切以上。

▼期限：6月末日。

▼提出先：健康センター。

※応募者全員に粗品進呈。

簡易・年金の 写真・作文コンクール

◎作文：次のいずれかを選んでください。(1)簡易保険・郵便年金に関係のあるもの(2)自由題▼応募資格：小学校5・6年生、中学校1・2・3年生▼原稿枚数：小学生(400字詰め原稿用紙3枚程度)中学生(400字詰め原稿用紙4・5枚程度)▼募集期間：6月30日まで▼応募先：近くの郵便局へ持参。

◎写真：簡保・年金資金で作られた施設を題材とする明るい作品▼応募資格：どなたでも▼作品の大きさ：カラーはスライド35mm以上か4ツ切プリント▼募集期間：7月末まで。詳しいことはお近くの郵便局の保険担当窓口へ。

私たちの広場

早くも夏気分！

イラスト
泉 裕子さん
(上野・20歳)



ご意見などを

お寄せください

この広場は――

●ご意見 ●イラストやマンガ ●グループの紹介 ●私の趣味……などに利用したいと考えます。

紙上匿名は自由ですが、原稿には必ず住所・氏名を明記してください。

広報担当係 ☎72-1100

内線 203



▲シンボルマーク

左に小川、右に黒部川を配置し、タイトルの横線は、北陸自動車道と8号線を表わしています。
「道路や川、海もクリーン作戦の一部だし、笑顔をに入れて子どもたちにも注意を促すようにデザインしたつもりです」と、シンボル

「町のゴミを一掃しよう」と、町の面積71・58km²をヒントにしたクリーン入善7158作戦が、4月からスタートしました。この作戦のシンボルマークを考案したのが、上島弘さんです。
「黒部川扇状地を思い浮かべながら考案しました。下に富山湾、

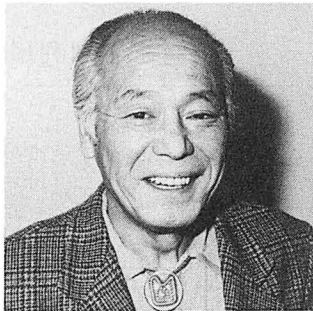

上島 弘さん

東京高等工芸学校（現千葉大）の工芸図案科卒。商工省工芸指導所に勤務。その後、教師として34年間奉職。現在、町山公民館長、町山4区区長として活躍。65歳。

マークを手にとって説明する上島さん。制作に約1週間を費やしたそうですが、そのうちの5日間は構想を練っていたとか。
「昔は川にメダカやドジョウなどの魚がたくさんいたのですが、今の川で目に付くのはゴミばかりだし……。1人ひとりがゴミを捨てないようにしていくことが一番大切だと思います。このマークがクリーン入善7158作戦に、少しでも役立つといいですね」。
年賀スタンプや体育大会に使う地区の旗など、自分でデザインしたマークの数を覚えていないほど、数多くの作品を手掛けたそうです。
「象徴するものは何か。どのように簡略化していくかに、大変悩みます。入善町のイメージは何かと聞かれるのが一番困ります。（笑い）」と語る上島さんです。

スームアップ

甘酸っぱい味です
キウイフルーツ栽培
本多梅子さん(上飯野)



甘酸っぱくて、口当たりの良さが人気のキウイフルーツ。町でも栽培をしている農家が増えてきました。

本多さんがキウイフルーツの栽培を始めたのが3年前。今では、縦8m、横2mの棚に葉と枝がこぼれあふれんばかりに育っています。

「昨年は約150個ほど実ったんですよ。近所の人たちに配ったところ、すごくおいしかったと好評でした。横浜に住む娘も自分で作ってみたいと言ってきたので苗木を送りました」。

「キウイを食べるようになってから風邪ひとつ引きません。キウイをスライス切りにして、寒天に混ぜると、きれいで、おいしいんですよ」と話す本多さんでした。

☐キャビネット…「戸棚」の意。飾り棚やたんすなど。洋服たんすもキャビネットの一種。

グループ登場

あなたの心にスマツシユ

中央婦人バトミントン・クラブ

「健康と美容、ストレス解消にもってこいのスポーツです」と話す中央婦人バトミントン・クラブのみなさん。

20代から40代までの女性14人で構成されており、毎週、月曜と金曜日の2回、入善中学校で活動しています。練習はランニングから始まり、体操、素振りの基礎練習をした後、ダブルスの試合で実践感覚を磨きます。



「会社員や美容師、看護婦さんなど、いろんな職業の人たちが集まってにぎやかですよ。」「会社でむしゃくしゃしたことがあっても、シャトルを思い切り打つと気分がすっきりします。」「室内競技のため場所と、ラケット、シャトルがあれば手軽にできますし、結構運動量も多いんですよ。」

どちらかというと勝負は2の次で、友だちの輪を広げることが大事な目的になっているそうです。コーチの上田典さんは「和気あいあい、楽しいクラブです。もう少し練習の密度を濃くして、レベルアップしてほしい」と話します。

昨年、郡体に出場するため、コバルト・グリーンのユニフォームをそろえて、ますます意気盛んなみなさんですが、会員数が少ないのが今一番の悩みだそうです。入善町に住んでいても入会できません。連絡先は野々美恵子さん（☎72-3445）まで。

250種類の山野草を栽培



上田トシさん
(入善12区・62歳)

「栽培している山野草の号は、人からもらったものですよ」と話す上田さん。

10年前に、滑川で開かれた山野草の展示を見に行った際、「この山野草なら家にもあるぞ」と思って集め始めたのがきっかけ。上田さんの庭には、ネムロコザクラ、ヤ

マシヤクヤク、シラネアオイなど250種類の山野草が、1鉢ごとにラベルをはって所狭しと並べてあります。

「あまりにも種類が多くなったため、大学ノートにアイウエオ順で山野草の名前を分類しているんですよ。ボタンやフジなどの花木も約100種類あります。」

これだけ種類が多いと、3月の下旬から11月まで次から次へと花が咲き、目を楽しませてくれる期間も長いようです。

「玄関の前に10種類ほど鉢を並べています。入善駅が近くですから、通勤・通学の人たちに大変好評です。今はツツジやフジ、サクラソウなどを飾っているんですよ。」「並べてある花を見て、自分はこんな花を持っているんだが、あげようか」と言う人も多いそうです。

数が多いため、管理するのも大変。「朝と晩は、夫に水をかけてもらっています。昨年のフェーン現象のときには、山野草がしおれてしまってお目玉をくったこともありましたが、スミレなどは繁殖力が強く、他の山野草を枯らしてしまうのですが、せっかくなので、ついついそのままにしてしまっています。」

「現在の庭をロック・ガーデンにし、たくさん山野草を庭に咲かせてみたいです。自然の山をイメージにしたいので、グリーンキーパーの福島勉さん（入善12区）に設計をお願いしました。子どもたちにも山野草の名前を覚えてもらいたいからです」と、にこやかに話す上田さんです。

わが家の財産です

今月の さわやかさん

No.30



西尾 紀子さん

㈱大和富山店勤務
(舟見3区・23歳)

社会人になって5年目になりました。2階婦人服売場で、ヤング向けのセーターを売っています。

「このスカートには、このセーターが合いますよ」といったファッションのアドバイスもするんですよ。最近の若い人たちはおしゃれになってきたと思います。赤や緑などの原色の使い方が大変うまく、アクセサリなどをたくさん使っていますね。お客さんが自分の名前を覚えて、また声をかけてくださるのが大変うれしんです。

会社のバスケット部でキャプテンをしています。対抗戦ではいつも負けていますね。とにかく1勝を目標に、練習していくつもりです。

今年から本格的にスキーを始めました。10回もスキー場へ通ったんですよ。夏も近くなり、今年も海へ行って小麦色の肌になりたいと今から楽しみにしています。理想の男性は優しく、抱容力のある人がいいですね。身長は170cm以上でなければ困りますが……。

▼絵を描くときは、だれでも白の真新しいカンパスに向かい、自分で選んだ色を使って色付けをしていきます。みなさんは町民会館を何色に染上げていくのでしょうか。興味深いところです。

▼今月号の表紙で、4人のかたに町民会館のイメージを色にたとえてもらいました。

▼「あなたならどんな色だと思いますか」と、知人に尋ねてみたところ、白、青、緑、グレーなどの色が浮かび上ってきました。その中でも圧倒的に多かったのが白。

▼「白」を辞典で調べると「色の一つ。雪・砂糖などの色」と書いてあります。純粹・公明・無邪気・清潔などの連想にもつながります。

今、図書館には、オープンを記念して千五百冊の真新しい書籍、七十種の雑誌が、並んでいます。今月は、これらの本の一部を、紹介してみます。

化身(上・下) 渡辺淳一
日本経済新聞に連載中から話題になってた小説で、いわば現代版源氏物語といったところ。光源

身も心も 林真理子
直木賞受賞後、はじめて出版された小説で、若い女性の心の軌跡をコミカルにさりげなく描いてあり、だれでも気軽に楽しめます。

閑話一滴 水上勉
著者の身边から拾った題材をもとにつづられた随筆集。どこを開いてもスーッと、気軽に読んでい



▲イラスト…清水俊介さん(入膳)

恋紅
黒い箱
踊る男
星を撒く
スカンダル
まんぞくまんぞく
まんぞくまんぞく
池波正太郎
村上春樹
遠藤周作
田辺聖子
大原富枝
赤川次郎
阿刀田高
皆川博子

＜一般図書＞
伸びる人間は自己コントロールがうまい 松本順
美智子妃殿下の家庭教育 松崎敏弥
ラクダの文化誌 堀内勝
乳の海 藤原新也
中流からの脱出 藤島泰輔

あなたと 図書館

真新しい室内で

ゆつたり読書

初夏の風が心地よく通る、ゆつたりとした閲覧室……。夢を誘うカラフルな机や椅子のある児童室……。今までの4倍もの広さを持つ新しい図書館が、オープンして一週間たちました。みなさんすでに利用してみましたが。

氏は幼少の若紫を引き取り、理想の女性として育て上げ生涯を共にしたが、こちらの方は、手塩にかけて理想の女性としたのもつかの間、自立に目覚めた女性が、その男性から離れ、一人で生きていくというあらずじです。

ける随筆は忙しい人に打って付けです。本を読む暇がないと言うかたに。

雨もよし晴れもよし 大谷東平
科学技術が目覚ましい進歩で発達したにもかかわらず、天気予報は必ず当たると言うものではない。予報官としての悲喜こもごもの想いを、科学者らしい様々な考証や、古事ことわざなどを混じえながら、歯切れのよい文章で表してあります。ぜひ、お読みください。

小説

わが郷愁のマリアンヌ(上・下) 夏樹静子

新着図書案内

今月の人口

人口	30,044 (-17)	29,963
男	14,369 (-12)	14,346
女	15,675 (-5)	15,617
世帯数	7,773 (+10)	7,746
()内は前月比		前年同月
4月末日現在住民登録		

編集室