

1988

4

No.369

# 入善報

NYUZEN TOWN

春らんまん、うきうき号

●発行/入善町役場 ☎939-06 富山県下新川郡入善町入膳3255 ☎0765(72)1100

●編集/総務課



## CI事業・町を売り出すイメージアップ作戦 町のブランド作り

CI（コーポレート・アイデンティ）事業に取り組む市町村が増えてきました。「企業や自治体のイメージアップを図るための重要な演出方法」という意味です。

来月号から表紙で入善町にある特産物や伝統的な行事、遺跡など意外と知られていない面を紹介し、どのようにCI事業に生かしていけばいいのかみなさんとともに考えていきたいと思います。



# 63年度 入善町の予算

**一般会計** 前年度比  
60億5,841万円 9.8%増

## 特別会計

- 国民健康保険 14億6,608万円 19.4%増
- 老人保険医療 20億9,323万円 20.3%増
- 簡易水道 2,096万円 4.3%減
- 育英奨学資金 279万円 18.4%減
- 分譲宅地 120万円 14.3%減

昭和63年度の町の予算が決まりました。一般会計の総額は60億5841万円。国民健康保険などの特別会計を合わせると96億4267万円になります。みなさんの税金がどのような分野で、どんな所に使われるのか紹介してみます。

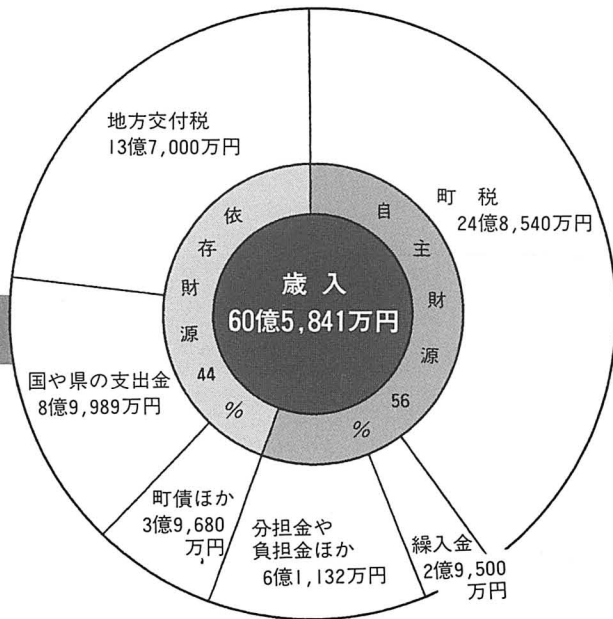

# 確かな選択、楽しい明日へ 生活に密着した予算

昭和63年度予算特集

60億円を超える一般会計

9.8パーセント増の積極型に

家計簿では収入にあたる町の歳入。みなさんが払っている町税や繰入金など、町だけで賄える財源を自主財源といって、全体の56%を占め前年度より2%増えました。

自主財源で足りない分は、国や県の交付金、町債(借金)に頼ります。これを依存財源といって、地方交付税、国や県の支出金などが含まれます。

新年度の一般会計予算は60億5841万円となり、昨年の予算額と比較して5億4171万円の増、率にして9.8%の増加になりました。

分かるかな?入善弁

お年寄りには懐しく、若い人は首をひねるかもしれない入善弁。さて、今月はどんな「ことば」が登場するやら…。

# 一般会計の主な事業

衛生	土木	民生・商工	総務	教育	農林水産業
 日帰り人間ドック  健康診査  生ゴミ処理器 購入補助  不燃物・可燃物 収集	 街路中央通り線  生活道路整備  無雪害街づくり  緑地公園整備	 デイサービス・ 地域交流ホーム  保育所運営  福祉医療  商工業の振興	 議会運営  広域圏事業 負担金  職員研修  O A 機器導入  消防防災対策の 充実	 入善小学校建設  町民会館 自主文化  校舎施設 教育教材整備  総合体育館 用地取得  屋内 ゲートボール場	 水田農業確立 対策推進  林道開設  海岸保全・漁業 集落整備  C I 事業 (町のイメージアップ)

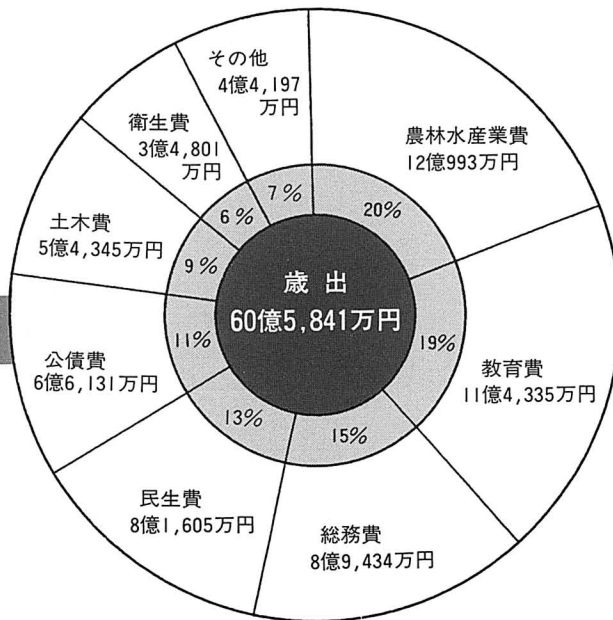

昭和63年度予算

みなさんがいきいきと暮らし「活力とうるおいに満ちた文化のまち」づくりを着実に進めるため、学校建設事業、生涯スポーツ事業、生活関連事業に重点を置きました。

〈農林水産業費〉：米を中心とした営農の体質改善を図る水田農業確立対策。緑地資源の保全と造林活動を促進する林道開設。漁業活動を側面から支援する漁業集落整備があります。

〈教育費〉：入善小学校の建設を始め、地域文化の核になる町民会館の効率的な運用、2000年国体に向けた総合体育館の用地取得などがメインに。

〈総務費〉：窓口事務の改善やO A 機器を積極的に導入し、行政サービスを向上します。

〈民生費〉：保育所では、今年から子育て相談や育児講座を開設します。家庭奉仕員の派遣など、高齢化社会にも対応していきます。

〈土木費〉：重要幹線を中心にした町道の整備、地域ぐるみ除排雪活動を中心とした無雪害街づくり、黒部川河口公園や水公園の整備など。

〈衛生費〉：成人病の早期発見を図る日帰り人間ドックや各種の健康診査、環境美化対策としての生ゴミ処理器の購入補助など。

●あずことなる…思案すること。あずことな(たいへん心配な)入学試験も終り、新しい門出が始まる。それぞれの人に、それぞれの春が来た。



# '88 今年の目玉事業

オープンスペースを生かした  
ゆとりのある教育を

入善小学校建設……4億800万円

老朽化していた入善小学校の改築が、3か年計画で始まります。新校舎は鉄筋コンクリート2階建てで、「ゆとりのある教育と親しみやすい学校に」と勾配のある屋根に瓦をふいた県内でもユニークな建物になります。

普通教室21のほか、理科、図工、音楽などの特別教室が7つ。各階とも普通教室の前にワークスペースがとられているほか、低・中・高学年で使用する「学習センター」を3か所設置。吹き抜け部分は木のぬくもりを生かした設計で、多目的ホールとして活用されます。

最初の2年間で校舎を完成、3年目に体育館の建設に入る予定です。

「雨にも負けず風にも負けず」といった心配がなくなります  
屋内ゲートボール場……2200万円

町内のゲートボール人口は1500人と言われています。「天候に左右されないで、いつでも土の上でゲートボールを楽しみたい」という要望に応えることができるようになります。

上原地区にある老人福祉センター横に県内初の屋内ゲートボール場が建設されます。建物は鉄骨平屋建てで、ゲートボールのコートが1面とれます。ゲートボ

ールだけでなく、町が開発したウォークベースボールにもってこい。雨や雪の日でもこれからは思う存分ゲートボールを楽しめるのではないのでしょうか。

◀お年寄りの健康にも役立っています。



▲校舎の取り壊しは6月から始まります。

入善らしさって何かな  
シンボルマークを大募集

CI事業……5000万円

CI事業って言うのと固苦しい言葉ですが、「入善町のイメージを作って全国にアピールしよう」ということです。

町では、シンボルマークや標語をみなさんから募集し、特産物の販売促進やイメージアップに役立てていきます。このほかにも観光パンフレットを作ったり、観光案内板を設置したりして商業と観光の活性化を図っていきます。



※CI（コーポレート・アイデンティティの略）



■ざいかたのひと…村人。町部に対して村部のことを「ざい」という。在郷（ざいご）ともいう。富山市も入善町も都会から見ると「ざいかた」である。

# 30年来の懸案が県事業で いよいよ着工になります

## 街路中央通り線……1億1000万円

「商店街の活性化と市街地の整備を図るため、昭和27年に中央通り線事業が計画されてすでに30年が経過しましたが、63年度からようやく県施行で実施されることになりました。」

この中央通り線は総延長840m。JR入善駅前から町の中心商業地、武村福祉会館前を経過し、国道8号線に至る道路です。幅員は現在の8mから16mにもなり、両側に3・5mの歩道も設置されます。町の中心的な道路として、商業面に与える影響も大きく町の活性化につながります。

がるものと期待されています。

この事業が着工に至るまでには、地元関係者や団体などからさまざまな意見が出されました。沿線関係者による事業促進協議会が設立。総会や役員会も数回開かれたり、事業の用地及び物件関係の調整を図るための調整委員会も組織されたりして、中央通り線事業に対して全面的

な協力体制が整いつつあります。

中央通り線事業により、新たに道路になる予定地は約9000㎡、補償物件は90物件になると見込まれています。総事業費は20億円にのぼると考えられ、一年も早い完成が望まれます。



▼JR入善駅から8号線までが整備されます。



▶町のシンボルロードとしてみなさんに親しまれる日も近いのでは。

# 温泉気分が最高 心も体も暖まりますね

## デイサービス・地域交流ホーム……1700万円

町では、唯一の温泉施設「ふれあい温泉」。今年1月にオープンしてからは、町内外のみなさんに大いに利用していただいています。

一日の平均利用客は約220人。「疲れがとれて体にもいい」「友だちとの語り合いの場になっています」と評判も上々。3世代交流の場や地域の人々との触れ合いの場になっているようです。4月からは、午後9時まで利用することができます。ご家族そろって利用してみてください。

寝たきりのお年寄りを対象に、リフト付きバスで各家庭からセンターまで送迎

し、各種のサービスをするデイサービスセンター。家族の負担を軽くするために一層充実したサービスを進めていきます。

また、朝日町棚山のゴルフ場開発計画があり、ふれあい温泉を核として舟見山自然公園や負釣山など自然景観を生かしたリゾート地域づくりを検討していきます。

▼ふれあい温泉はいつも満員です。

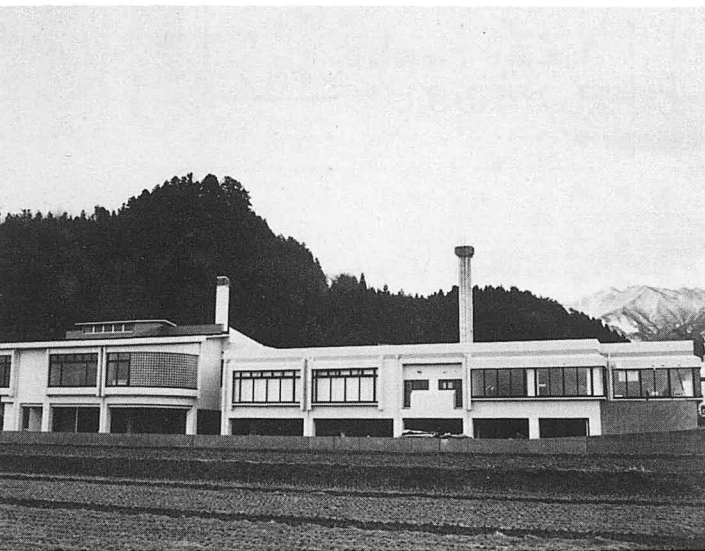

●あらくり…荒起こした水田をかきならす作業。昔は、牛や馬に<sup>くわ</sup>鍬を引かせ耕起した。時は移り、耕運機からトラクターへと機械化が進む。

### そこから見た にゅうぜん

町民会館で3月11日から開催されていた富山県考古資料展。展示品の説明をしていた県埋蔵文化センターの酒井重洋さんに話をうかがいました。



まず自己紹介を。

酒井 呉羽山にある埋蔵文化センターに勤めて10年目になります。県内各地で発掘調査の仕事をしており、下山新や浦山にも発掘にきたことがあるんですよ。県内には約2300か所の遺跡があり、2万年前の古いものから江戸時代のものまで取り扱っています。

入善町のじょうべのま遺跡



### 見事な手さばき

#### ニジマス料理を学ぶ

「ニジマスの料理方法を教えてほしい」という声があり、3月9日に内水面漁業協同組合が農協本所で料理講習会を開きました。

ニジマス料理で有名な近藤慈澄さん(滋賀県米原町)を講師に招き、参加者は塩焼きや握りずし、甘露煮などの料理を楽しそうに作っていました。



### 野山を駆け抜けよう

#### 舟見山で歩くスキーの集い

「なまりがちな体を動かそう」と福寿会連合会が2月24日、舟見山一帯で歩くスキーの講習会を開きました。

参加したのは60、70代のお年寄り20人。初めて挑戦する人がほとんどで、上りや下りの際の注意を聞いた後、約3\*の山道を汗をかきながらスキーを滑らせていました。

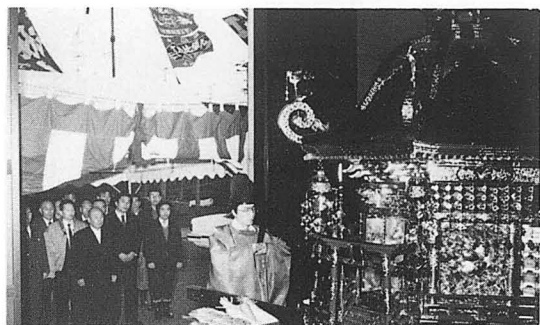

大漁と航海安全を祈る芦崎地区のえびす祭りが3月12日、小雨の中で行われました。今年は10数年前から眠っていた御神輿が復活。昭和11年に製作されているため、いたみがひどく昨年の秋から修理をしていました。化粧直しがすっかり終わった御神輿は地区の人たちの喜びが伝わってくるようです。

#### 10年振りで神輿復活

### 化粧直しがすみました

かめら・とびつくす カメラ・トピックス かめら・とびつくす

荒	入膳	舟	高	入膳	住
又	(13区)	見	島	(五十里)	所
林	中野	市村	廣田	山崎	氏名
キヨ	英二	正	政治	スミ子	年齢
88	62	71	63	54	
健	真	敏	高源	世帯主	
市	二	子	はな		

おくやみ (敬称略)



入膳	五	君	入	上	上	入膳	高	道	入膳	入膳	入膳	入膳	下	欄	小	浦	福	五	上	住
(12区)	十	島	膳	野	野	(6区)	島	古	(11区)	(粟津)	(8区)	(美津)	山	山	杉	新	山	郎	野	所
大田	飯	室	中	小	小	飯	中	大	谷	小	上	佐	鍋	吉	石	市	松	永	広	保
三郎	作	久	村	林	林	田	道	野	口	池	原	藤	嶋	田	田	森	原	田	田	護
郎	和	均	好	好	成	一	由	三	重	正	公	幸	利	満	元	元	義	秀	者	
	久	均	英	英	成	成	記	雄	和	明	治	二	光	修	司	崇	久	俊		
長	長	二	長	三	二	長	長	三	二	長	二	長	長	長	二	長	長	長	長	続
男	女	男	男	女	女	女	女	男	男	男	女	女	男	男	男	女	男	女	男	柄
正	藍	龍	愛	彩	未	汐	泰	朋	里	綾	隼	辰	友	拓	裕	名	瞳	也	前	
弘	里	介	翔	奈	奈	来	織	竜	靖	輔	乃	乃	人	巳	涼	貴	人	瞳	也	

あかちゃん (敬称略)



☑こやしにくい...肥料がたくさん要る植物がこやしにくい。「はよと瓜」など実を成らす植物は元肥えを十分に。花や木をもつと身近にしたいもの。5月10日入善町で県の植樹祭があります。



# ふるさとの歴史

No.14

## 日露戦争と 郷土兵士



▲小摺戸地区にある戦死者の石碑

世界の強国の仲間入りを目指し、「富国強兵」のスローガンを掲げてきた日本にとって、明治37年(1904)~38年の日露戦争は初めて経験する総力戦であった。

郷土兵士の金沢第9師団は乃木將軍の率いる第3軍に属し、難攻不落と称された中国遼東半島の旅順要塞攻略戦の中心となって戦った。山頂から機関銃でねらい撃ちするロシア軍に対し、ただ一列になって前進するだけの日本軍の戦術は、7万人を越える多数の戦死者を出し、中でも第9師団は全軍最高の9,000余人、特に下新川郡の戦死者は370名と県下第1位であった。また、戦費調達のための愛国国債の募集割当でも、下新川郡は全県平均を常に上回っていた。

この意気込みにも<sup>かかわ</sup>拘らず戦争で得たものは少なく、<sup>なん</sup>破綻した国の財政をまかなうため、すぐに大增税と農村不況がやってきた。今も各地に建つ戦死者の石碑には<sup>くりみつ</sup>働き盛りの青年たちを失った遺家族の思いが込められているのである。

町史編さん委員・栗三 直隆さん

についてどう思われますか。  
酒井 じょうべのま遺跡は平安時代の庄園跡と言われているが、黒部川扇状地は暴れ川で、開発が遅れていると言われているが、遺跡を探ってみるとよく開拓されていた様子がわかります。今回展示されている古い時代の土器や石器から当時の生活を思い浮かべるだけでなく、古い時代のものから何か新しいものを発見してほしいですね。  
—— これからの抱負を  
酒井 富山県は海や山がすぐそばにあつて自然がたくさん残っています。釣りが大好きなので、今の環境を大切にしていきたいものですね。遺跡についても同じこと。調査発掘、保存管理、学術研究など一つ一つの仕事を大事にしていきたいと考えています。

## 思ったより簡単……かな

### ワープロ教室が大人気！



「ワープロを習って仕事や再就職に役立ててみませんか」と富山婦人少年室と町が初めて企画したワープロ教室。2月24日から5日間の日程で、町民会館研修室で開かれました。

20~50代の会社員、主婦ら24人が参加し、ワープロの基礎知識や基本操作法を学んだ後、3人1組になってワープロを実際に使い簡単な文章作成、表組みに取り組んでいました。

かめら・とびくす カメラ・トピックス かめら・とびくす

野	東	上	東	今	舟	吉	芦	入	入	下	上	櫛	舟	舟	八	櫛	入	青	荒	青	荒	下	新	
(2月16日)	中	狐	野	狐	江	見	原	崎	島	小	宮	小	上	腰	入	花	長	野	北	島	和	島	熊	早
16日	大	長	松	鍵	富	殿	濱	豊	島	池	島	才	島	本	江	田	田	々	川	木	又	木	又	山
16日	割	田	田	田	山	村	要	一	島	池	島	才	島	本	江	田	田	々	川	木	又	木	又	山
16日	85	74	82	81	88	86	81	54	69	0	73	57	82	86	81	81	53	87	82	67	86	88	84	61
15日	は	幹	秀	克	本	周	由	登	正	善	本	嘉	利	正	敬	良	隆	廣	喜	廣	高	清	義	
15日	つ	夫	松	己	人	彦	松	子	敢	明	作	人	明	夫	一	司	雄	造	郎	作	郎	義	治	
受付分)	あ	夫	松	己	人	彦	松	子	敢	明	作	人	明	夫	一	司	雄	造	郎	作	郎	義	治	

■またいする…所定の場所にキチンと片付けること。入善ことばの中でも最も難解といわれる言葉の一つ。どう考えても語源が分からない。

# 私たちが広報モニターです

## 待ってます

## 地域の話



**出会いを大切に**  
鈴木昌正さん  
(吉原1区・会社員)

☎72-0081

入善町に来て10年。今年は厄年なので人生の再スタートを切る意味でも、たくさんの人たちと知り会いたいですね。町政を勉強するいい機会になるのでは。



町では、広報にゆうぜんの編集を手伝ってもらうため、昨年からは広報モニター制度を取り入れています。4月から新しくモニターになったみなさんをご紹介します。

地域の話や、意見、要望などがあれば気軽に話しかけてください。



**たくさん情報を**  
鬼原 勇さん  
(浦山新・農業)

☎78-0197

南部コミュニティだよりの編集に携わって11年。毎号苦勞しながら発行しています。モニターを引き受けたのも情報収集を兼ねてみたかったからです。



**婦人の声を行政に**  
上田よしゑさん  
(入善13区・主婦)

☎72-1964

婦人会の活動に参加して2年目になります。できるだけ婦人の声を拾い上げて、町政への関心を高めたいと思っています。心暖まる話題を待っています。

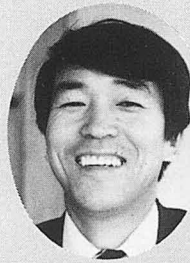

**魅力ある紙面に**  
酒井良博さん  
(古林・団体職員)

☎78-1950

農協の広報担当です。広報紙を読んでもらうためには魅力ある紙面と材料が大切。みなさんが持っている情報や日ごろ思っていることを聞かせてください。



**気軽に声を掛けて**  
佐藤節子さん  
(横山4区・会社員)

☎72-1934

福井県出身で入善町に嫁いでまだ半年。私自身が町のことを知るいい機会だと思っています。町で顔を見掛けたら気軽に声を掛けてください。

## お知らせ



### 大学生のみなさんへ

◆昭和63年度育英奨学金(山本奨学金)による奨学生を募集します。▼対象：今年4年制の大学に入学した人で、町内に居住するかたの子弟●身体強健、品行方正、成績優秀な人●学資の支払いが困難な人▼金額：在学中1か月につき2万8000円を貸与▼返済：返済は卒業後20年以内(無利子)▼人員：2名  
**高校生のみなさんへ**

◆「入善町奨学金支給規則」による昭和63年度の奨学生を募集します。なお、この奨学金は返済の必要はありません。▼対象：今年、高校に入学した人。▼金額：1か月6900円▼人員：5名  
◆申込み：5月末日までに、役場学校教育課☎72-1100内線231へ。願書は同課にあります。

### 学校の費用を援助

町では小中学校の児童生徒のうち、経済的理由で就学にお困りのかたに対し、学校に必要な学用品などについて援助します。  
■申請の手続き：学校または教育委員会学校教育課に用意してある申請書に、必要事項を記入して学校へ提出してください。  
■受付期間：4月6日～4月15日まで。  
■詳しいことは学校教育課へ。

「ずれっこな...利口な。頭の切れる人を、ずれっこな人と言う。悪知恵が働くとが、なまいきなという意味もあり「こわくさい」の類語。



# 善意の窓

あたたかいご芳志に感謝いたします  
入善町善意銀行（敬称略）

## ◆社会福祉事業資金 (2月10日～3月10日)

入膳	米沢文子	100,000	亡夫準幸の供養
下山	鍋島鈴子	50,000	亡夫稔の供養
高畠	広田敏子	100,000	亡夫政治の供養
芦崎	井田輝雄	30,000	亡祖母ハルの供養

## ◆新川むつみ園へ

小摺戸	小摺戸地区婦人会 小路ふくゑ	30,000	
青木	広川マサ	100,000	
東狐	善称寺仏教婦人会	20,000	

## ◆舟見寿楽苑へ

舟見	高邑欣市	50,000	亡祖父要次郎の供養
東狐	善称寺仏教婦人会	20,000	
飯野	飯野第一福寿会長 屋木健一	10,000	

## ◆身体障害者協会へ

芦崎	井田輝雄	20,000	亡祖母ハルの供養
----	------	--------	----------

## ◆物品の部

飯野	善称寺仏教婦人会	雑巾 60枚	舟見寿楽苑、新川 むつみ園へ
入膳	吉原建設	使用済切手 1,600枚	
入膳	前田三奈子	使用済切手 500枚	
〃	ニュージャパン	使用済切手 5,298枚	
東狐	野坂民夫	使用済切手 705枚	
入膳	田原政夫	使用済切手 1,057枚	

# 健康の源は食事です

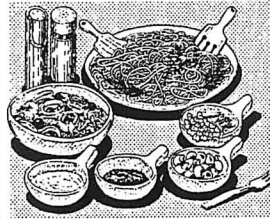

## 栄養教室が開催

健康であるためには、まず食事のバランスが大切。町では「栄養について学習し健康管理に役立てよう」と次の日程で栄養教室を開催します。料理の腕前も上げてくださいね。

▶対象者…18歳以上で今まで受講したことのないかた▶  
募集人員…30名（先着順）▶申込み先…健康センター ☎72-0343▶申込み期間…4月12日(火)まで▶場所…武村福祉会館▶時間…午後1時～3時30分

回	月日	曜	内 容
①	4/20	水	開級式 健康とは
②	5/11	水	体と栄養
③	5/26	木	栄養所要量
④	6/8	水	家庭看護
⑤	7/7	木	食品の組み合わせと目安
⑥	8/8	月	食品添加物
⑦	9/7	水	献立と食事診断
⑧	10/5	水	子どもの病気
⑨	11/9	水	運動と健康
⑩	12/7	水	貧血と食事

## お知らせ

使用料が変わります



# 案内

4月1日から東部斎場の使用料が次のように改正されます。

### ＜使用料＞

▼年齢13歳以上	一体	1万円
▼年齢13歳未満	一体	7千円
▼死産	一胎	3千円
▼身体の一部	一件	3千円
▼産汚物類	一件	3千円

### 更新手続きをお忘れなく

海技免状は終身有効ではありません。5年ごとに身体適性、知識、技能のチェックを受けて更新してください。有効期間満了日以前1年の間に更新を受けないと免状が失効します。

必要な乗船履歴のないかたは、更新講習を受ける必要があります。詳しいことは伏木海運支局 ☎0766(44)1368へ問合せください。

### 弔慰金が支給されます

戦没者の遺族のかたに特別弔慰金が支給されることをご存じですか。この制度は昭和61年から10年間にわたって毎年3万円づつ戦没者に対して支払われるものです。

請求の期限は6月13日です。期限までに請求しないと受給できなくなります。詳しいことは福祉課 ☎72-11100内線1411へ。

●はくしよい…「くしゃみ」のこと。カタカタ・ワンワンなど擬声語の珍種。鼻の粘膜が刺され、「ハー」と息を吸ったあと、「フション」と声が出る。うわさをされた時もあるという。

# 私たちの広場

「腕白盛りも これから……」



イラスト  
泉 裕 子さん  
(上野・22歳)

「ご意見などを  
お寄せください」

この広場は——

●ご意見 ●イラストやマンガ ●グループの紹介 ●私の趣味……などに利用したいと考へます。

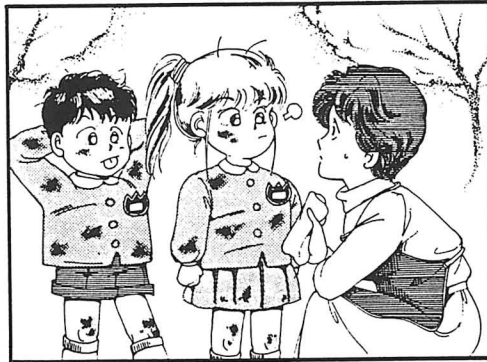
紙上匿名は自由ですが、原稿には必ず住所・氏名を明記してください。

広報担当係 ☎72-1100  
内線 203

「4回目の挑戦で念願がなりました。とてもうれしいです」と話す正美さん。  
2月に県商工会議所で行われた日本商工会議所主催の珠算検定の初段に、なんと中学2年生の正美さんが合格。町内で初段以上の資格を持っている人は、正美さんを含めてたったの2人です。



藤井正美さん  
(入善12区・14歳)



▲手先のスピードは抜群。愛用のそろばんは2つ目とのこと。

「小学2年生のときに母親の勧めでそろばんを習い始めました。同級生3人と一緒によく試験場へ通いましたね」と懐しう。小学3年生で8級をとってからは6年生のときに早くも1級を取るほどの腕前に。週3回塾へ通って腕を磨いているそうです。母親の加津枝さんは「ソフトボール部に入っているため突き指をしないようにしたり、風邪をひかないようにしたりして試験前の体調を整えるように言っています」と笑いながら話します。

## 北陸銀行 みなさまの暮らしの中に…各種ローン取扱中

スーパー・クイック 旅行にレジャーにショッピングに

事業者ローン 設備・運転資金に

マイカー・プラン 新車・中古車のご購入に

教育ローン 学資・生活費などの教育資金に

北陸銀行 入善支店

TEL (72) 1-151(代)

ゆつけ (よつけ) …入浴専用の手拭。お風呂から上ると手拭で必ず体をふいたものだ。手拭をかたく絞り、バーンと音をたててしずくを切る。ほとんど乾いた状態になるが熟練がいる。

グループ登場

芸が身を助けます

茜クラブ

「踊りと健康体操で随分若返った気分になっています」と笑い声の絶えないみなさん。入善12区の婦人会サークルの一つが茜クラブ(代表・野口順子さん)。夕方から活動するため「夕焼け空の茜色のように美しくなりたい」という理由で現在の名前に。30代から60代までの女性が14人集まり、月2回公民館で活動しています。

▲とてもにぎやかな熟女のみなさんです。



「運動不足を解消するため入会しました」「踊りも習えるし歌も歌えて言うことなし。隠し芸も増えて宴会に引っぱりだこですよ」「芸が身を助けるの言葉どおり、仲間も増えて練習日を心待ちにしています」と口々に話すみなさん。練習内容を紹介しますと、まず30分ほど要体操で体をほぐします。その後、約1時間小原節や佐渡おけさ、相川音頭などの民謡を取り入れていくそうです。年に2、3回は敬老会の招待で踊りを披露し、お年寄りに好評。衣装も自分たちで作るほどの擬りようです。「これからはもっと踊りのレパートリーを増やしてみたいですね。みんなで一つのことに取り組むときの充実感が何とも言えません」「クラブを結成して5年目。今年は練習風景をビデオ撮りして、お互いに技を磨きあっていききたい」とさわやかに話します。



藤塚信二さん (入善9区出身・23歳)

売れっ子モデルで活躍中

「いつも人に見られている職業なので、自己管理ができないと長続きしませんね。何百人の中からオーディションで一番輝いている人が選ばれるため、この業界で生き残るのは厳しいんですよ」と話す藤塚さん。大学3年のとき「ネクタイの広告に出てみないか」と先輩に勧められたのがきっかけでモデルの世界へ。現在、渋谷区にあ

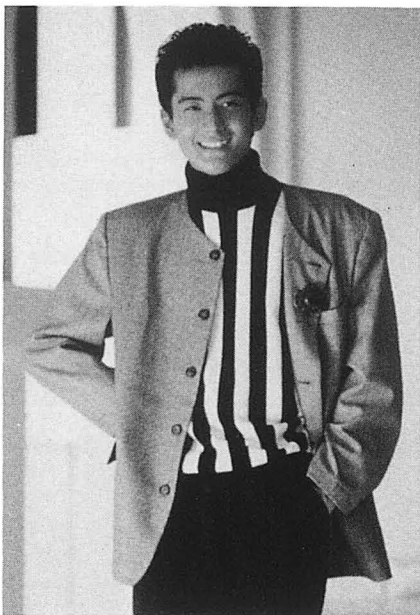

▲「ダイエットなどはしませんが、体を鍛えるようにしています」と話す藤塚さん。

るモデルクラブに所属し、ファッション雑誌やテレビのCM、広告などで大活躍。最近ではフジテレビの「笑っていいとも」にも出演と大忙し。「雑誌の撮影では、雪が降った次の日に半袖を着て海辺に出たり、30度近い気温の中で皮ジャンパーにセーターを着たりすることもありました」と苦笑い。「仕事から、食費を削って服を買った時期もあったんです。部屋には服や靴が所狭しと並んでいて寝る場所もないくらい。これでもモデルの中では少ないほうです」。「モデルになると聞いて両親は大反対。それでも自分のやりたいことにチャレンジしてみたかったです。パリやミラノのファッションショーに出ることが将来の夢です」と目を輝かせます。



ソウルオリンピック 観戦ツアー

お申込み受付中 9/16 出発より7コース

※ゴールデンウィーク・お盆の旅行 受付中!!

ニュージャパントラベル ☎74-0151

予一告

90周年特別企画

京のきものまつり

- とき 5月21日(出)・22日(帰)
- ところ 武村福祉会館

おかげさまで 創業九十周年

永年のごひいきお引立 御礼申し上げます。



米澤呉服店

入善町中町 TEL 72-1181



# 今月の さわやかさん

No.52



吉井佐織さん  
富山育英センター勤務  
(美善町・22歳)

今年の1月から富山市にある受験セミナーに勤めています。女性ばかりの職場で活気があって楽しい雰囲気ですが、模擬試験のデータ入力や受験の資料作りをしているため細心の注意が必要です。

塾通いしているのはほとんど中学生。中には小学4年の子もいて、少しかわいそうな気がします。でも、お母さんたちから「志望校に受かりました」というお礼の電話をいただいたときは、自分のことのようにうれしくなります。

今年の秋に2週間くらいかけてスイスとドイツへ行く予定です。父親の影響を受けたのか登山が大好き。探検家の植村直己さんの本も何冊か読み、スイスへのあこがれを強くしたんです。短大時代に習ったドイツ語の教科書を引っ張り出して会話の勉強をしています。片言の会話ぐらいはしてみたいですから。

理想の男性は一緒にいてもホッとできる人。あったかい心の持ち主で尊敬できる人がいいですね。

●紹介者・島ユカリさん(荒又)

世はまさに国際化時代。昨年  
は550万人の人が海外へ出  
掛けたそうです。みなさんの中  
にも海外旅行をきっかけとして  
海外の案内記や体験記を求めて  
図書館に来館されるかたがみら  
れます。未知の世界との出会い  
のせいでしょうか。どのかたも  
はつらつとして見えました。

この国際化時代に応えて、最  
近相次いで出版されているもの  
に、和英対照の日本紹介の本が  
あります。  
「日本―その姿と心」(新日  
本製鉄能力開発部署)は、(一)：  
地理・歴史(二)：政治(三)：経済な  
どの7つの分野に分け、さらに  
天皇、伝統演劇、伝統芸術、宗  
教など20余りの章に分けて、日  
本を紹介しています。(四)：文化  
では、日本人の慣習や国民性な  
どにも及び、日本人同士では以  
心伝心でわかるものの、外国人  
には説明しにくいと思われる事  
柄もコンパクトにまとめてあり  
ます。



- 「日本のすべて」(三菱自動車工業株式会社人事編)は、もともと米国人従業員に対して日本の文化、歴史、社会生活な
- 「日本の心 文化、伝統と現代」
- 「日本を語る 日鉄ヒューマンデベロップメント著」
- 英語会話表現辞典 杉田敏
- 海外旅行プランから帰国まで ツーリストクラブ21
- ようこそアメリカへ 生活習慣から文化理解まで ジャン・ウィルト
- 時差克服法 予測航空医学 委員会
- シンプル・トーク 朝日出版社
- 世界美術館めぐりの旅 長谷川智恵子

あなたと  
図書館  
すぐに海外で  
役立ちます

☎72-1100  
内線622

どの背景にある日本人の考え方や行動の原点について、理解を深める手段として編まれたということですが、イラストや写真入りで分かりやすく日本を紹介しています。

三井物産では、日本の味「ヨコメシガイド」という書名で、外国人に最も説明しにくいと思われる日本食の紹介を和英対照で試みています。漬けもの、干しもの、酢のものなどをどう表現

するのか、興味がわきますね。これらのほかにも、次に掲げるような海外で役に立つ本がたくさんあります。ぜひ、参考にしてください。

▼「愛読者のみなさんへ。今月号から広報にゅうぜんが2つの点で変わりました。どこが変わったのでしょうか。」「別が変わらないと思うけど。誤字や脱字がなくなったとは思えないし」と答える人がほとんどかな。

▼一つは本文中の縦組みの字が一回り大きくなったこと。今までの広報と比べてみてください。もう一つは紙質がよくなったこと。薄くて吹けば飛ぶような広報紙だったのが、鍋敷きやリンゴの皮むきにも十分耐えるものと自負しています。

▼昨年行われた青年団の広報紙アンケート。「字が小さくて読みにくい」という意見がたくさんありました。改善できる所はできるだけ直したいと考えています。

▼たかが字と紙のことと笑わな  
いでください。「読みやすくな  
ったね」というみなさんからの  
一言を期待しています。

## 編集室

今月の人口	
人口	30,117(+2)
男	14,416(+8)
女	15,701(-6)
世帯数	7,753(+1)
( )内は前月比	
2月末日現在住民登録	