

1988

6

No.371

入善報

あじさい
雨、紫陽花、し...

NYUZEN

●発行/入善町役場 ☎939-06 富山県下新川郡入善町入膳3255 ☎0765(72)1100 FAX 0765(74)0067 ●編集/

■町のイメージアップ作戦 ～沢スギ～

珍しい生育形態で
国の天然記念物に

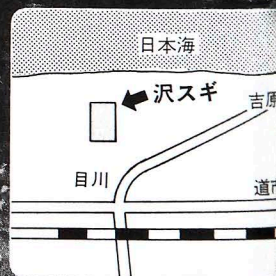

基盤整備前の沢スギ分布写真

1本のスギから2本目のスギが...

黒部川扇状地のかつての自然をし...
せるのが沢スギです。立山スギ、黒部
スギの一種で発根力がおう盛なのが特
伏条現象と呼ばれる特殊な生育形態
富な植物の群生地として、昭和48年
の天然記念物に指定されました。



個性を育む教育目指し 改築になる入善小学校

入善小学校の改築は今年が目玉事業の一つ。

「ゆとりとつるおいのある教育ができる親し

みやすい学校」にするため、先生やPTAの

みなさんの要望をふんだんに取り入れた建物

になります。

今月は入善小学校の概要と、最大の特長で

あるオープンスクールの内容について紹介し

てみます。

来年9月には 新校舎で授業

子どものいる家庭のみならず、お年寄りや若い人も関心の高い今の学校教育。町では昭和53年に黒東小学校、57年に上青小学校、60年に飯野小学校を新築し、ゆとりのある教育と親しみやすい学校づくりを目指しています。校舎が古くなり、以前から改築の要望が高かった入善小学校。今年度から3年計画で新築されることになりました。建設費は総額15億5000万円（63年度：4億8000万円、64年度：7億9700万円、65年度：3億4500万円）にも上り、町の大規模プロジェクトとして注目されています。

入善小学校の校舎で一番古い

部分は講堂。昭和12年に建てられたもので、すでに50年以上たっています。そのほかの校舎は8回にわたって増改築しましたが、

①、教室や廊下などの老朽化が著しく、あちこちにいたみが目立つ

②、現在の講堂では狭すぎて、入学式や卒業式に全校生徒がそろって出席できないなどの理由で改築することになりました。

63年度・64年度で校舎・給食室・ランチルームを建設し、65年度で体育館を完成させる予定です。児童が新校舎に入れるのは来年の9月からになります。旧校舎の一部取り壊しが始まるのは今年の7月からで、すべての工事が終わるのは66年3月です。

事業費の内訳

内 訳	予算額(万円)
校舎・給食・食堂	10億7,640
体 育 館	2億7,930
グ ラ ウ ン ド	1億2,600
設 計 備 品	6,830
合 計	15億5,000

財源の内訳

内 訳	予算額(万円)
国 庫 補 助	2億6,659
起 債	3億7,850
一 般 財 源	9億 491
合 計	15億5,000

分かるかな？ 入善弁

お年寄りには懐しく、若い人は首をひねるかもしれない入善弁。さて、今月はどんな「ことば」が登場するやら…。

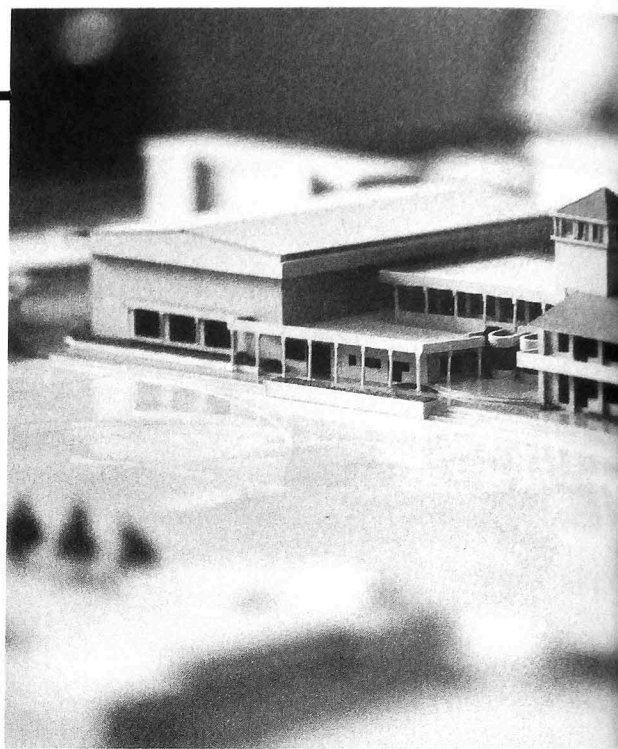

▲66年3月完成予定の入善小学校

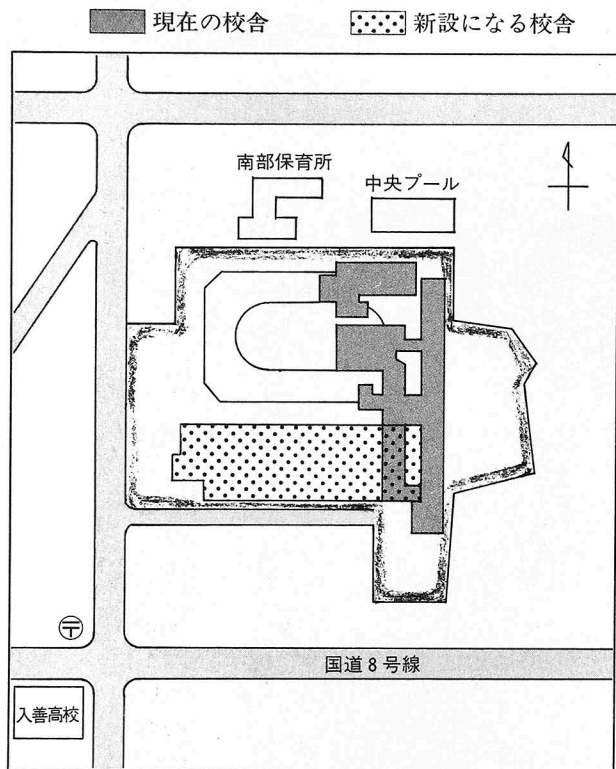

基本構想から 設計まで

さて、みなさんが一番関心のある校舎の概要。どのような構想で設計されたのか説明してみます。

62年1月に基本構想策定委員会が結成されました。教師や学校職員から成る教師チーム。PTAやボランティアから成る父母チーム。地区会や各種団体から成る地域チーム。行政や建築関係者から成る建築チームがそれぞれのテーマを決めて討論し

合いました。

上青小や飯野小の実態調査、教育アンケート、住民のみなさんとのヒアリング、講演会などを通して具体的な構想を練り上げました。

「子どもたちの生活の場としてふさわしい、ゆとりといるおいのある校舎施設にしてほしい」
「定数改善、学習方法の多様ななど今後の教育改革に対応できる校舎施設を作るべき」
「地域に開かれた学校（学校開放）として対応できること」
「学校を森、花壇、生垣、芝植えなど緑豊かに整備された環境にしたい」

などの意見が出されました。

62年9月には入善小学校の設計競技会も行われ、5社の作品が参加。町民会館の設計をした大江宏設計事務所が審査にあたり、概要を決めました。

●新校舎の特徴を掲げてみます。
●上青小学校や飯野小学校のようなオープンスクール。
●全児童が一堂に会して給食をとることのできるランチルームがある。
●日本瓦の勾配屋根のあるユニークな建物。
次のページでは入善小学校の校舎内を紹介してみます。

■ 建物の広さなどは？

構造	鉄筋コンクリート造2階建		
屋根	勾配屋根 日本瓦葺き		
延面積	校舎	5,276㎡	
	給食室	176㎡	
	食堂	538㎡	
	体育館	1,227㎡	
	クラブハウス	233㎡	
	グラウンド	約9,500㎡	

学級数 18 児童数 625 職員数 33
(63.4.1現在)

小学校 完成予想図

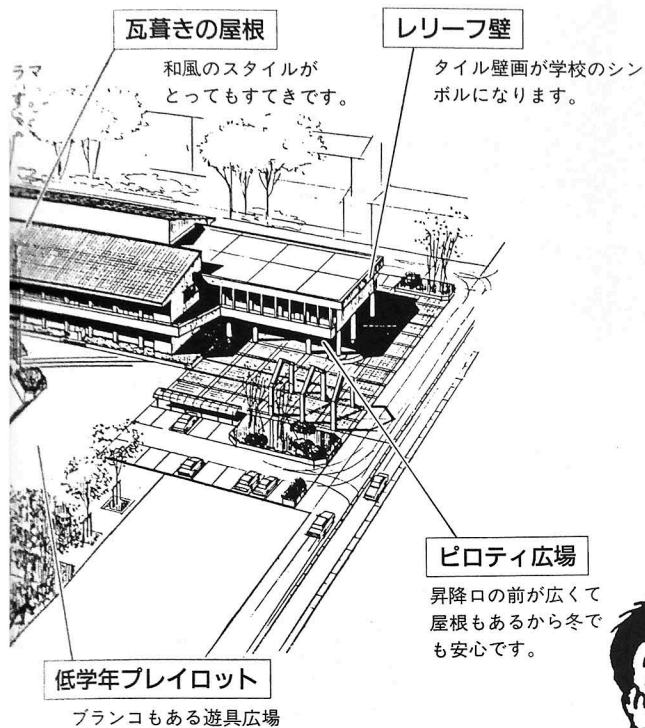

▲やっぱり給食の時間が一番楽しいですね。
1年生と6年生の会話もはずみます。(上青小学校のランチルーム)

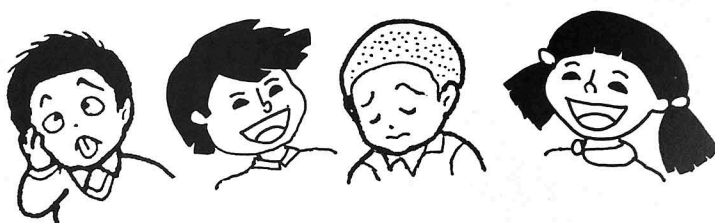

▶ 1階平面図

★きらめき広場

ステージもある多目的広場。
晴れた日には食事もできます。

★ワークテラス

中庭だから安心して遊ぶことができます。

★低学年教室

1階なので戸外へ出やすく、
広いワークスペースもおもしろ
ランドになります。

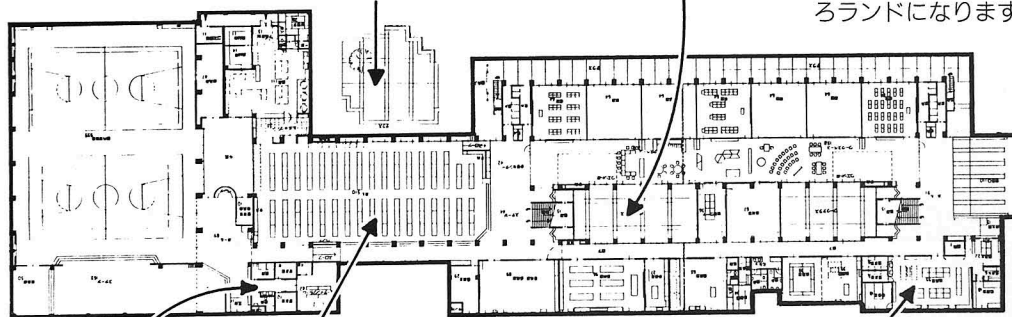

★クラブハウス

体育館一般開放のための更衣室やミーティングルームがあります。

★食堂

集会や学習にも使えるランチルーム、床暖房になっているので快適です。

★管理棟

先生たちの拠点なので校舎やグラウンドの様子が良く分かります。

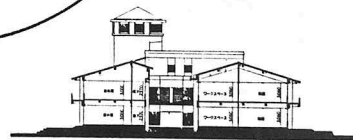

60年後の教育を見通した建築物であること、教師も子どもも楽しくゆとりのある教育ができること、地域社会の中核になるような学校建築であることを基本にして設計してほしいと要望しました。

新しい設備を十分に使いこなせるように、私たち教師自身も指導法を変えていかなければならないと思っています。



松原雅子さん
(入善小教諭・青木)

21世紀に向けた小学校にするため改築協議会ではみなさんの意見をできるだけ取り入れるようにしました。10地区の集会校の機能を持たせることも大切で、住民のみなさんにもできるだけ利用できるような学校にしたいと思っています。

地域住民のシンボルとして、みなさんから愛される小学校になればいいですね。



鍋嶋磯松さん
(入小改築協議会長・入善13区)

◆あぶらうる…油売り、油売らずにあぶらうる。ほとんど標準語であるが、決してガソリンスタンドのことではない。
お車でお出かけの際は、入善で給油を！



◀ 学習の進み具合によって授業ができます。(飯野小学校のワークスペース)

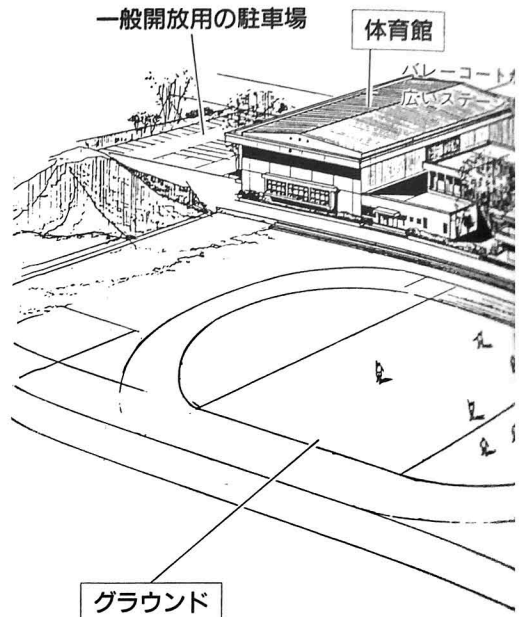

200mトラック、100m直走路、ソフトボールコートがとれる広いグラウンド。スタンドベンチや国旗掲揚塔もあります。

▶ 2階平面図

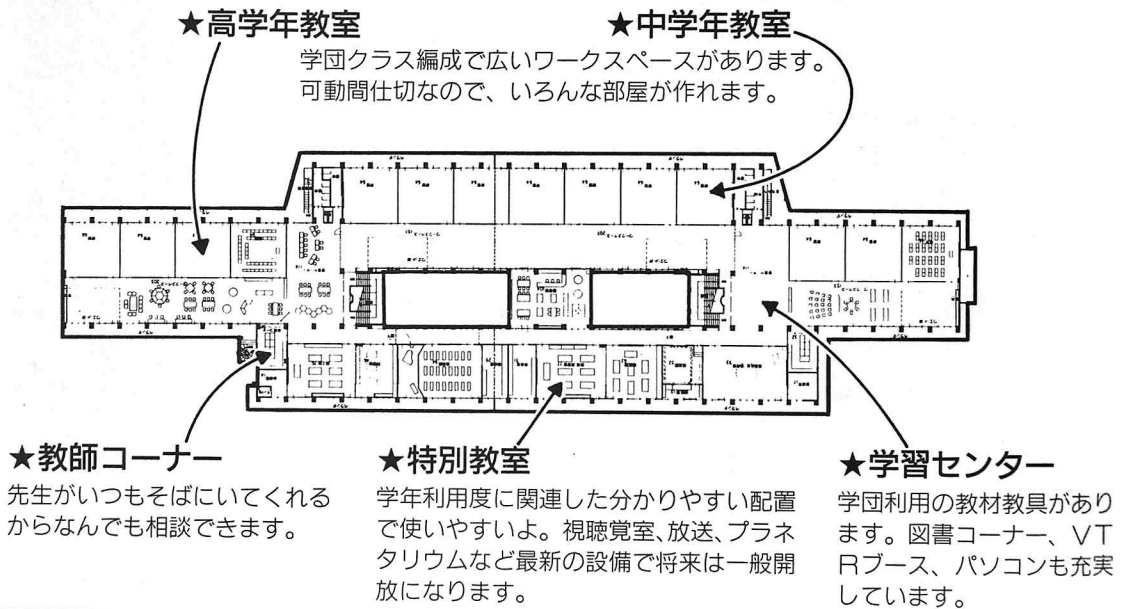

お父さんやお母さんも早く学校ができないかとよく話をしています。新しいグラウンドで思いっきり運動してみたいですね。

来年の9月から新しい校舎に入ることができると、今からとても楽しみにしています。半年ぐらいいしか入れませんが最初の卒業生になるのでうれしいです。



末上博樹くん
(入善小5年・入善8区)

近代的な設備を取り入れた校舎になるそうですが、今の生徒たちがうらやましいですね。しっかり勉強してほしいです。



池原美枝子さん
(主婦・瀬山)

昭和20年に入善小学校を卒業してから40年たちました。当時の面影を残しているのは講堂だけになり、まもなく取り壊されるとのこと。昔の思い出がたくさんあり、少し寂しい気分になります。

❖きたないそら...どしゃ降りの天候。天気の良いこと。じめじめした梅雨の季節は、だれもがいやなもの。でも草や木には恵みの雨、そして、大切な飲料水です。

オープンスペースお気に入り

昭和60年にオープンした飯野小学校。
オープンスペースを利用して幅広い
授業ができるのが強みです。



■先生に教えてもらうだけでなく、自分
たちで自由に資料を見たり、ビデオを見
たりできるのがいい。

飯野小4年 立塚由紀恵さん

■3年の終わりに1組と一緒に勉強しま
した。初めてだったのもとても楽しかつ
たです。

4年 広田祥吾くん

■オープンスペースで学習すると、友だ
ちと仲良く楽しく勉強できる。分からな
い所でも協力して教え合えるからいい。

5年 林由香理さん

■社会科の学習では、ビデオコーナー、
農業コーナーなどがある。部屋の仕切り
が動くからすごく便利。

5年 嶋田優紀美さん

■オープンスペースを使うと教室が広く
なり、すっきりするのでとても気持ちよ
く学習できます。**5年 森久美子さん**



増えてきた オープンスクール

最近、オープンスクールとい
われる学校が増えてきました。
富山県内では上青小や飯野小な
ど7校ありますが、新築される
入善小学校もオープンスクール
です。全国では2000校を越
えているそうです。

オープンスクールというのは
一言でいうと「色々な目的を持
った学習活動に対応できるスペ
ース(オープンスペース)のあ
る学校」ということです。よく
誤解されるのは、オープンスク
ールになると今までとは違った
学習をするのではないかと考え
られることです。

しかし、オープンスクールも
普通の学校で特別のものではあ
りません。子どもたちに学習を
させるには、これまでもさまざま
な形がありました。今までの
学校の建て方は学習の形が建物
によって決められてしまつて、
子ども一人一人の持つ良さが十
分発揮されにくい傾向がありま
す。そこで、もっと多様な学習
の形に耐えられる学校を求める
動きが出てきてオープンスク
ールが生まれたのです。
現在、さまざまな所で個性や

創造性が重視され始めました。
もちろん教育もその一つです。
臨教審では「個性重視の教育」
が方針として打ち出され、文部
省でも「一人一人を大切にす
る教育」を呼びかけています。ま
た、文部省は個性的な学校建築
も奨励しています。このような
流れの中で、子どもを中心に据
えて教育を考えていこうとする
考え方がイギリスなどから取り
入れられてきています。

学習指導は 子どもが中心

この考え方は、子どもの学習
要求を基盤にして、学ぶべきこ
とを加えながら指導を進めるも
のです。また、決まった形のな
い教育で、子どもを中心に考
えられた学習指導であればすべ
て認めていこうという考え方に立
っています。とかく硬直しがち
な日本の教育から見れば大変新
しい教育方法に見えるかもしれ
ません。そのような教育を可能
にするのもオープンスクールの
特長です。

つまり、どのような教育方法
にも対応できる可能性を持つて
いるのがオープンスクールなの
です。

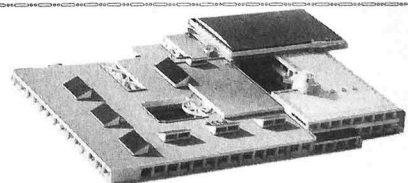

町では初のオープンスクール
上青小学校

入善町に初めてオープンス
クールといわれる校舎が完成
したのは昭和57年。今の上青
小学校です。この建物の設計
は、役場・教師・建築家チ
ームから成る町教育環境研究
会が主体となりました。
今までの学校建築物は企画
から基本設計という段階がお
ざなりでした。上青小の場合
は地元的生活者を中心に「入
善町に根ざした教育環境を築
く」という事を目標にして調
査、聴取、討論し、これまで
にない新しい空間を創造しよ
うと努力したことが特長です。
学校教育は、一人一人の子
どもの能力を最大限に引き出
す個性重視の教育に重点が移
行しつつあります。こうした
教育方法の変化に建築がどの
ように対応するかが、重要な
ポイントとなります。

一人一人を 伸ばす教育



入善町教育長

窪野 康 則

明治のはじめから一世紀にわたる日本の教育は、今、生まれ変わろうとしています。その方向は、——自分でみつめ、自分で精一杯に考える子ども——ということです。

この精一杯に考え、生きていく姿を個性というのです。精一杯に生きることから、創造性が培われるのです。

一人一人の子どもが、自分で考え、自分で試し、時には、仲間と相談しあって、学習をすすめるように考えられたのが、これまで改築してきた上青小学校や飯野小学校のようなオープンスクールといわれる学校なのです。今年度から改築される入善小学校も、こんな教育に適するように計画されています。

もちろん、建物ができなかつたら、個性ある教育ができないということではありません。まだ未改築の学校も、空き教室などの活用によって対応しているようです。これからは先生がたやPTA、地域のみなさんが協力し合い、21世紀の入善町をになう子どもたちを育ててほしいと思います。

表1. 町内各小学校の生徒数と開設年度

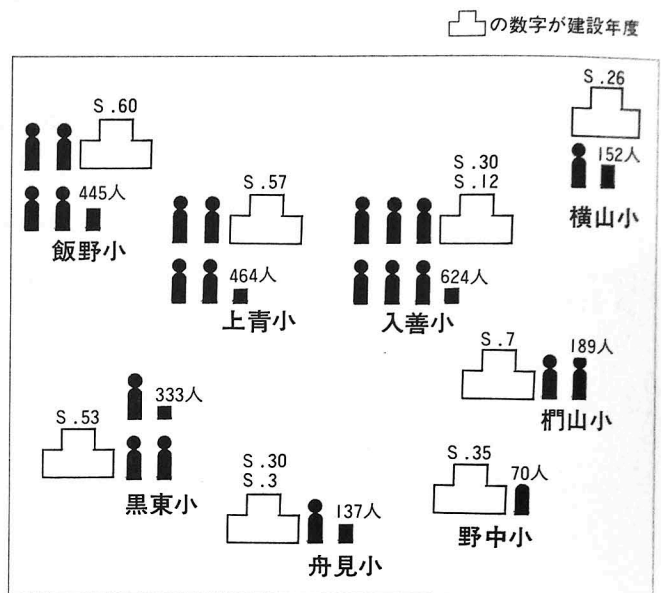

ユニークな校風を 育てるために

さて、今まではオープンスクールの特長を取り上げてきました。表1は町内各小学校の生徒数と建設年度を表わしています。町内一のマンモス校は入善小学校。逆に、一番生徒数の少ないのは野中小学校です。

ここで断わっておかなければならないのは、「生徒数が多くて最新の設備がある学校が良い教育を受けられる」と思い込んでいる人が意外に多いことです。かえって小規模校のほうが、地域と密着した教育を行いユニークな校風を育てているよう

です。

櫛山小学校は昭和33年に富山大学の体育実験校に指定されました。マット体操や鉄棒などの授業は非常に充実しており、視察に訪れる人たちも多いそうです。横山小学校では海が近いこともあって海岸清掃奉仕や地引網を使った体験学習にも力を入れています。生徒数の減少による空き教室を集会所や遊戯室に利用している舟見小学校。ワラを使ってお年寄りとの世代交流を図っている野中小学校など各校独自の取り組みがあります。

このほかにも、町では新校舎と旧校舎の格差がでないように教材や備品などの補助を充実させています。

「学校とは、適切な環境を与えて児童生徒の心身の発展を助けることが目的である」といわれています。教師を中心にした人的環境と、建築を中心にした物理的環境が互いに関係を保ちながら学校環境を作っていることは事実です。そのためには、建築や設備は単に教育を行う場所でなく、子どもたちの心身の発達を助けるような雰囲気を持たせるよう配慮されていなければなりません。

入善小学校の改築を機会に、みなさんの地区で改めて今の教育、そして学校を含めた地域の環境づくりを考えてみる必要があるのではないのでしょうか。

◆おせする…重して圧力をかける。漬物は石で「おせする」が最近、適当な石が無いのか、お店で「おせ」を売っている。浅漬けがうまい季節となりました。

——まず自己紹介を。
 富永 高知県の須崎市出身です。太平洋に面しているため漁業が盛んですよ。昔は真珠を養殖していたこともありですが、今はハマチの養殖が一般的になりました。実家ではミカンを栽培しており、毎年送ってもらいます。男の人はよく酒を飲む土地柄で、富山よりも機会が多いですよ。そのかわり冠婚葬祭に

そとから見たにゅうぜん

下飯野にお住まいの富永豊さんは昨年の6月に家を建てたばかり。高知県出身で12年前に吉田工業㈱に就職し、「富山弁にようやく慣れました。自然が残っている富山県が大好きです」と話します。

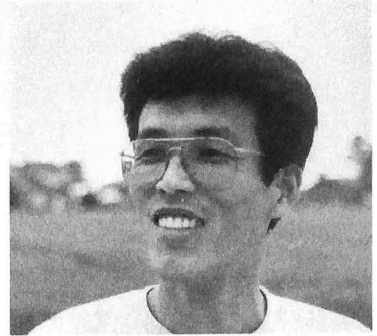

← 基本が大切

初心者テニス教室

「テニスの楽しさを知ってもらおう」と初心者テニス教室が6月9日から5日間、運動公園テニスコートで開かれました。参加した人たちは10代から60代までの男女30名。ラケットの持ち方からストロークまで基本プレーを中心にした練習内容。ちょっぴり上手になったかもしれませんね。

自慢の作品です →

山野草とえびね展

小摺戸と新屋地区の山野草愛好者が6月13日から3日間、「山野草とえびね展」を南部コミュニティセンターで開催。25人のかたが自慢のエビネやイカリソウなど 300点の山野草を持ち寄りました。せり市も行なわれ、訪れた人たちは気に入ったエビネを手にして満足そうでした。



町道浦山新上野線の道路沿いに42本のハナミズキとサツキツツジが植えられました。この道路は宝くじの助成金により整備されたもので、コミュニティ道路としてみなさんに親しんでいただければと思います。一昨年からシダレヤナギやムクゲも植えられています。

町道浦山新上野線

← 緑あふれる道路に

カメラ・とびくすカメラ・トピックスカメラ・とびくす



住所 鍵田氏 62歳 本人

おくやみ



新入 膳屋野口 藤田久仁 二男 大樹

入膳(7区) 田中徹進 二女 玲菜

吉原(住吉市) 泉良剛 二男 友徳

田原 濱中久秀 二男 大浩

上野 五十里伸 二男 直樹

下野 甲斐靖昭 長女 由梨

上野 井藤浩昭 長女 英樹

住所 保護者 名前



●ひどや...大変苦しいこと。残業で疲れたとき、無理に酒を注がれたとき、孫を子守りしたときなど、つい口から出る。「ひどて、ひどて、わからん」

ふるさとの歴史

No.16

合口用水の誕生

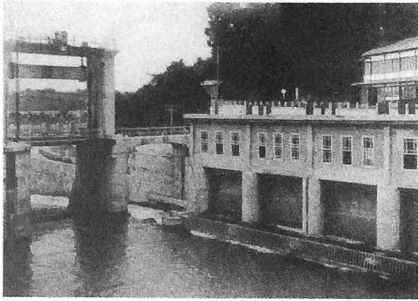

▲昭和7年当時の愛本堰堤

黒部川扇状地の昔は、48ヶ瀬といわれる一大氾濫源でありました。藩政時代以後によく自然の水路を利用し、用水ごとに黒部川を川倉、蛇籠、土俵などで流れを堰止め、堤防に水門を構築し、用水路に引き入れていました。

入善町では四千石、下山、柗山、入善、青木、飯野、板屋の7用水が、各々用水組合を設けて管理していました。しかし黒部川はしばしば氾濫し、流失荒廃を繰り返したため、その取水にかかる莫大な経費が農民の負担となり、加えてこれによっておきる干害減収が農民を苦しめました。

明治中頃より農民は合口用水を強く要望するようになり、大正6年に工場建設のため三重沃度製造株式会社が、四千石、下山、柗山用水との間に水路利用の契約を結びました。しかし世界大戦も終り、工場建設が中止になり、大正14年会社は黒部川電力株式会社にその権利を譲渡しました。その翌年右岸5,000町歩を灌がいする7本の用水取入口を合口化し、第1・2発電所を設けました。

同じ頃左岸では発電事業に絡ませて実施する動きがあり、昭和2年県知事との間に契約が結ばれ、昭和5年から7年にかけて、愛本堰堤が建設されました。かくして黒部川の水が左右両岸に分水し、右岸では在来の合口幹線水路に結びつけ、左岸では底落差発電所をつくり、その放水を各用水に分水しました。

入善町史編纂専門委員 黒部川扇状地地域社会研究所長代理

吉島敬重

はあまり金をかけていません。入善町の印象は？ 富永 とにかく驚いたのは水が豊富なこと。自宅の掘り抜き井戸からもらったくないくらい水が湧いてきますから。冬は雪を溶かすのに役立つています。天災は少ないし、住みやすい所だと思います。 — これからの抱負を。 富永 海が近いのでよく釣りに行きます。45坪あるクロダイを釣り上げたこともあるんですよ。子どもが大きくなったら一緒に釣りに行きたいですね。園家山のキャンプ場も近いし、家族でバーベキューもしてみたいです。大自然の中で子どもを育てることが大切だと思っています。大人になったら、自分の住んでいる町を誇れるようになってほしいです。

早く大きくなってね

河口公園で県植樹祭



「あなたです緑化の主役もう一本」をテーマに第39回県植樹祭が5月10日、黒部川河口公園で関係者1,300人が参加して行われ、黒松やハマナス、桜など11種1,300本を植樹しました。

5月2日に結団式を終えたばかりのみどりの少年団（飯野小学校6年生98名）の子どもたちは「緑一杯の公園にしたい」と目を輝かせていました。海と川が近い公園なので、みなさんも足を運んでみてください。

かめら・とびくす カメラ・トビックス かめら・とびくす

春東入舟芦下青上柗木目今青舟青春舟入舟野舟板福
膳飯山
(16区)見崎野木野新根川江木見木日見
日狐見中見屋島

(5月15日受付分まで)
真飯泉清清野廣寺尾内杉小西水西新中早青藤栗松
岩作水田田坂川島田辰澤原松西川野川島波澤井
理ツ孝久長次芳昇辰ユキ虎八明き平憲壽四野川島波澤井
一タ良作吉郎雄治郎キ八弘よ作治子平吉よ吉子子子子
75 84 73 78 82 88 71 85 75 73 85 82 17 93 79 62 48 82 87 81 76 77 77
本人 友吉 本人 本人 松雄 本人 本人 信好 本人 富雄 三郎 本人 本人 本人 本人 本人 本人 本人 本人 忠人 本人

●てもじゃ…不器用な人のこと。手作業の速くできない人、または、ゆつくりやっても仕上りの悪い人のこと。田植えのときに良くわかる。

「町の台所」の報告

昭和62年度の財政状況

人口 30,104人
 世帯数 7,769世帯
 面積 71.58km²
 (昭和63年3月31日現在)

入善町の財政状況について、1年に2回、町民のみなさんにお知らせすることが、条例で定められています。今回は、昭和63年3月31日現在における62年度予算の執行のあらましをお知らせします。

63億5,229万円 予算額
62億3,094万円 収入済額

一般会計

52億4,177万円 支出済額
63億5,229万円 予算額

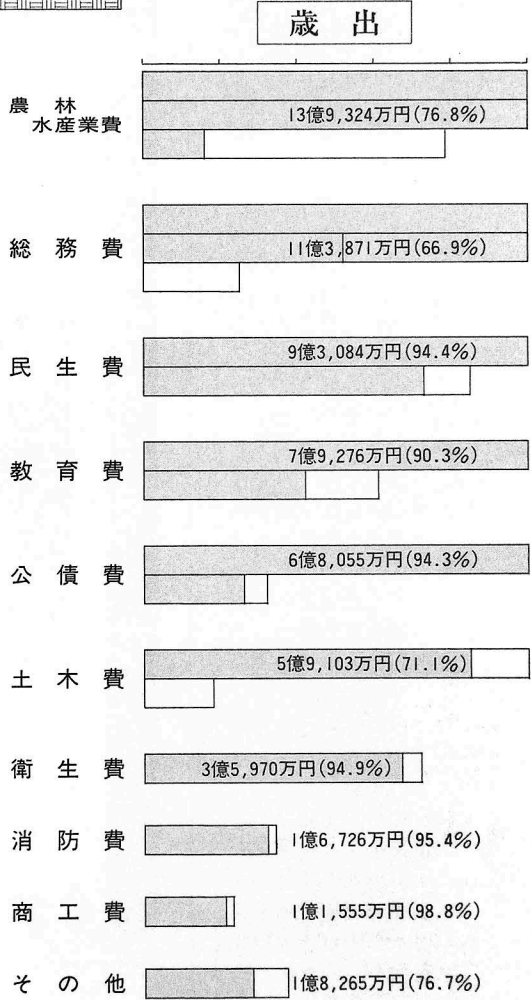
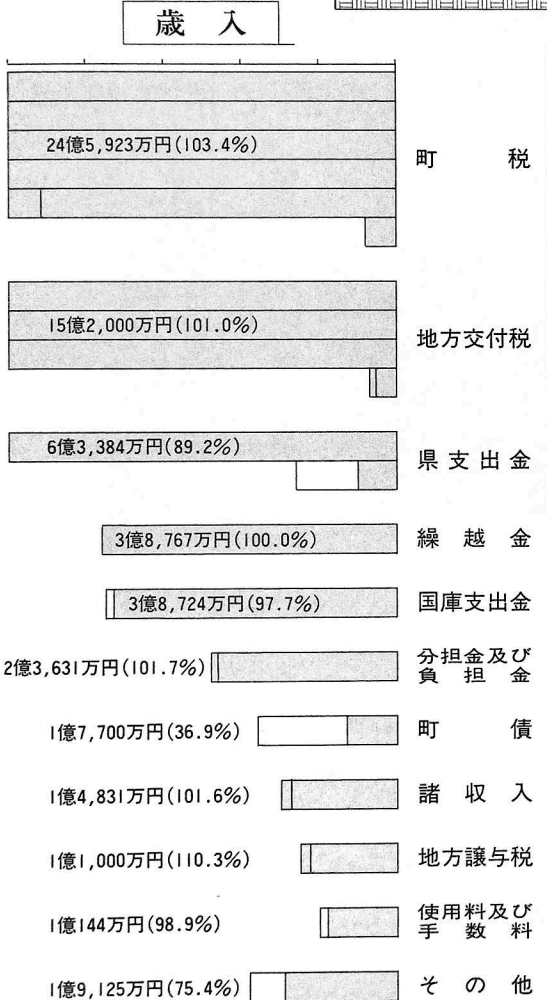

※61年度繰越額を含む（グラフの％は、予算額に対する執行率）

特別会計

		国民健康保険	簡易水道	育英奨学資金	分譲宅地	老人保健医療
歳入	予算額	12億8,478万円	3,012万円	541万円	140万円	18億8,499万円
	収入額	12億1,186万円	2,212万円	542万円	141万円	17億6,377万円
	執行率	94.3%	73.4%	100.2%	100.7%	93.6%
歳出	予算額	12億8,478万円	3,012万円	541万円	140万円	18億8,499万円
	支出額	10億8,333万円	2,040万円	540万円	0万円	17億1,951万円
	執行率	84.3%	67.7%	99.8%	0%	91.2%

●いつすんずり…大型連休は、田植えて大忙し。といつても一日は車で出かけたい。そこで、観光地は行くも帰るも渋滞で車は「いつすんずり」。

町税の内訳

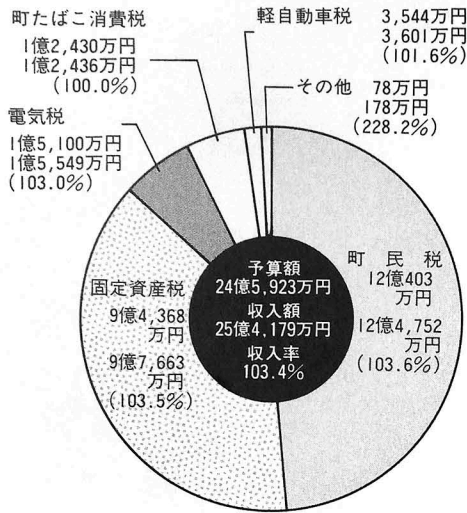

町税の負担状況

●町民1人当り 81,691円



町民税
39,996円



固定資産税
31,347円



電気税
5,016円



町たばこ消費税
4,129円



軽自動車税
1,177円



その他
26円

町債の現在高

(1) 目的別

区分	金額	構成比	区分	金額	構成比
一般会計	45 ^億 1,491 ^{万円}	99.2%	町営住宅建設事業債	3 ^億 2,291 ^{万円}	7.1%
総務管理債	3,954	0.9	消防債	6,080	1.3
社会福祉債	1 ^億 1,725	2.6	学校教育債	13 ^億 4,710	29.6
保育所建設債	1 ^億 1,382	2.5	社会教育債	9 ^億 4,910	20.9
保健衛生債	8,473	0.1	災害復旧事業債	5,905	1.3
労働債	8,070	1.8	その他	4,591	1.0
農村総合整備事業債	1 ^億 6,935	3.7	特別会計	3,659	0.8
農林水産業債	2 ^億 1,825	4.8	簡易水道	3,659	0.8
商工業債	9,010	2.0			
道路橋梁債	6 ^億 6,563	14.6			
都市計画債	2 ^億 3,067	5.0	合計	45^億5,150^{万円}	100.0%

(2) 借入先別

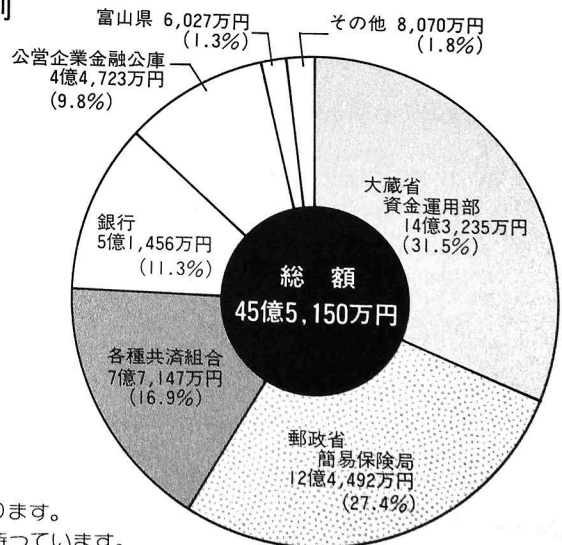

町有財産の状況

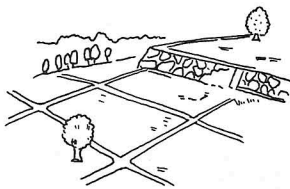

土地 2,279,100㎡



建物 103,269㎡

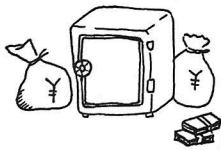

基金 126,874万円



有価証券 12万円
出資金 870万円

●とるまえ…お嫁さんをもらう前の人。農協に結婚相談所があります。

☎72-1190にご連絡ください。6月の花嫁さんが待っています。



▲「愛犬・クマを散歩させるときはいつも愛用の移植ゴテを持っています」と話す会津さん(左)。

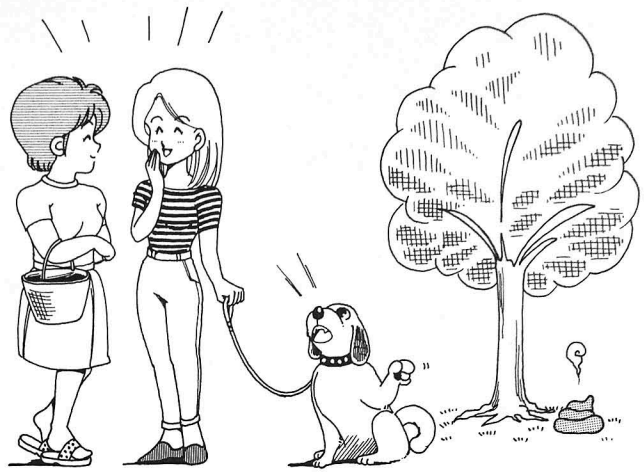

犬のファン公害

困っていませんか 困らせていませんか

「都市計画道路や町民会館の周りに犬のファンが目立つて困ります」という苦情が相次いでいます。犬を飼っている人たちのモラルによるのですが、この問題を解決するためにはどうすればよいのでしょうか。

フンの始末は 飼い主のマナー

広報モニターの上田よしゑさんに犬のファン公害についてレポートしてもらいました。話しを聞かせてもらったのは入善16区にお住まいの会津たまえさんです。

「いつから犬を飼い始めたのですか。」

会津 子どもにせがまれて2年前から飼っています。毎朝30分ほど犬を散歩させていますが、夕方は子どもたちにまかせています。

「散歩の途中、犬のファンをどのように始末していますか。」
会津 移植ゴテをいつも持つ

「て、ファンを集めるようにしています。散歩して道にファンが落ちていっているのは気持ちのいいことではありませんから。子どもたちも「電柱にオシッコしているだけで変な目で見られています。やっぱ、飼い主がフンの始末をきちんとしなければいけませんよ。」

「立て看板を立ててフンの始末を呼びかけたり、外国では犬のファンを入れておく「ポスト」を設置したりする所もあるようですが、ファンを集めてもどのよう処理すればいいのかわからない人も多いのではないのでしょうか。」

会津 燃えるゴミに出すわけにもいかないし、かと言って畑の肥やしにもならないし……。

お知らせ



募集

生きがいを求め

老人福祉センターでは「シルバー生きがい教室」の受講生を募集しています。若返り気分であなかも参加してみませんか。

- 民謡おどり教室 講師・川瀬富美子 さん
- 囲碁教室 講師・山本甚造 さん
- ダンス教室 講師・野坂密男 さん
- ダンス教室 講師・平松種子 さん

- 手芸教室 講師・吉島貞子 さん
- 茶道教室 講師・屋木みよの さん

■教養保健教室
詳しいことは老人福祉センター ☎72-1740へ。ダンス教室は5月で締め切らせていただきました。

警察官A (大卒)を募集

▼資格：昭和36年4月2日昭和42年4月1日までに生まれた男子で大学を卒業した人、または昭和64年3月までに卒業見込みの人 ▼受付期間：6月17日、7月7日まで ▼第一次試験は7月31日、県立富山高校 ▼詳しいことは入善警察署 ☎72-11110へ。

◆たかつく…費用がかかること。高くなる「く」を省略した表現。めんどうがらずに「く」を入れよう。「よんべ、一杯飲みに行ったらたかついた」

窓の善意

あたたかいご芳志に感謝いたします。

入善町善意銀行(敬称略)

4月14日～5月10日

◆社会福祉事業資金へ

八幡	紺田勇松	100,000円	亡母じんの供養として
下飯野新	米島みつ	1,000	拾得金を
八幡	沢田政子	6,000	拾得報償金を
東狐	鍵田久信	50,000	亡父信夫の供養として
入膳	匿名	3,000	消防団員家族協力費
〃	水野朝治	50,000	亡母きよの供養として
上飯野	本多尚義	100,000	病気見舞い返礼の一部を
青島	舟川松房	50,000	亡母アヤの供養として

◆舟見寿楽苑へ

入膳	水野朝治	30,000円	亡母きよの供養として
----	------	---------	------------

◆入善町立図書館へ

入膳	田中忠一	10,000円	図書購入費として (62/10月～63/7月分)
----	------	---------	-----------------------------

◆物品の部

武田久義	使用済切手 2,000枚	舟見寿楽苑
近藤クリニク	使用済切手 2,400枚	
松原悦子	使用済切手 1,300枚	
アイシチン(株)	お菓子 100ヶ	
ペちゃんズ		
杉沢美喜子		

これがあれば大丈夫

犬のフンなんかへっちゃらです



ゴミ袋。買い物をしたときに集めておけば便利です。

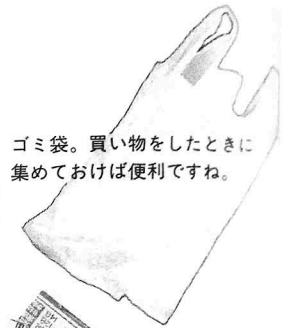

フン取り器。1,500円程度で手に入れることができます。

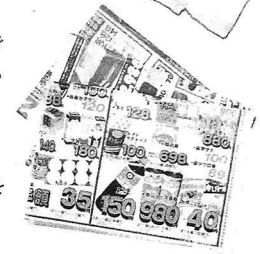

新聞折り込みのチラシを使うのも一つの方法。

川に捨てるのも気がひけますね。町内にいる犬の数は約1100頭。7世帯に1頭いる計算になります。黒部市や朝日、宇奈月町よりもたくさん飼われてるようです。

会津 犬を飼うことによつて子どもたちに思いやりの心を育てるといったプラス面もあります。犬を飼うことは悪いことではないのですが、犬を怖がる人の立場も考えて散歩するようにしています。かみつかないという保証は全くありませんし……。

今日はお忙しい所ありますが、うございました。

上田 取材を通して感じたことはやっぱり飼い主のマンナーが一番大切だということですね。散歩していて気持ちのいい道路や公園にするためにも、ぜひ愛するペットのフンは自分で始末してほしいですね。

ペットを飼うときは、子どもたちにもルールを守らせることを教える必要があります。町内会などでもペットを飼う上での問題を地域の問題としてとらえてみる時期にきているのではないのでしょうか。

お知らせ

名前が変わりました

黒部高等技能学校が「富山県黒部職業能力開発センター」と名称が変わりました。

県の職業能力開発体制が変わったため、今後は地域と一体になった職業能力の開発・向上を目指し広く一般に開放することになります。詳しいことは☎5210251へ。

おかげさまで30年

建設省北陸地方建設局では、開設30周年を記念して地域整備の歩みや建設事業の果してきた役割、今後の建設行政の方向性について紹介する建設展を開催します。

▼30周年記念建設展(無料)
6月30日～7月3日
アピタ富山店

▼記念講演(無料)
6月30日・10時30分～12時
アピタ富山店2F
シアターホール

「怪しげな時代を迎えて」
富山県生涯学習センター所長
吉崎四郎さん

私たちの広場

ご意見などを

お寄せください

この広場は――

●ご意見 ●イラストやマンガ ●グループの紹介 ●私の趣味……などに利用したいと考えています。

紙上匿名は自由ですが、原稿には必ず住所・氏名を明記してください。

広報担当係 ☎72-1100
内線 203



イラスト
泉 裕子さん
(上野・21歳)

「私のほかにも活躍している人がたくさんいるのに……。とても光栄です」とにこやかに話す舟本さん。
黒部川河口公園で5月10日、開催された植樹祭。舟本さんは育林技術の向上と作業班員の融和を図ったことが高く評価され、知事表彰を受けられました。昭和35年に作業班員として舟見森林組合に勤務。現在は新川森林組合でスギの植林や枝木の伐採に大忙し。
「舟見山の中谷や六谷、長尾谷までよくスギを植えに行きま

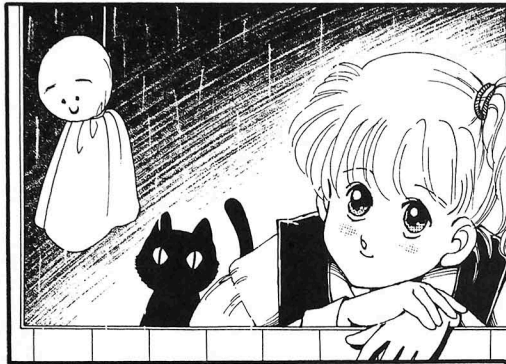

舟本貞雄さん
(舟見・64歳)

植樹祭で知事表彰

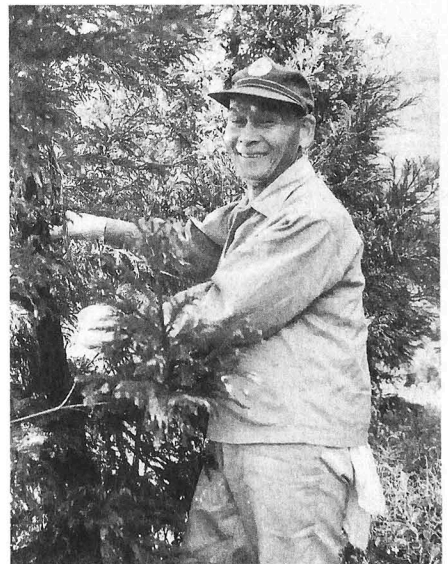

▲「植えるのはほとんどスギ。1本1本に愛着があります」と話す舟本さん。

した。今と違って道路も整備されていないので、1週間くらい山で泊まることもよくありましたね。昭和40年ころは炭の需要もたくさんあったので、炭俵を運んだ記憶もあります」と懐かしそうな表情。
「一年間で忙しい時期は5月と10月。苗木を植えるだけでなく、上手に育ててやるのが大切です。雪起こしをしたり、下草刈りをしたりしてスギの木が育ってくれるようにしています。」
山に入ることが多いため、サルやウサギ、カモシカなどに出会う機会が多いとのこと。クマにも何回か出くわしたそうです。「自分の育てたスギを見るのが一番の楽しみ。気長に見守っています。とにかく山が好きだから今まで続けてこれたんでしょうね」と目を細めます。

お座敷列車でゆく
秘境 **四万温泉の旅** 期間 7/16(土)~17(日)
会費 ¥38,000

東京ドーム **巨人対大洋** 期間 8/30(火)~31(水)
会費 大人 ¥39,500
小人(小学生以下) ¥37,500

日曜・祝日も営業致します。
ニュージャパントラベル
TEL 74-0151(代)

中華料理



入善町中町 TEL 72-0107

グループ登場

北海道へ獅子舞交流

上田地区



▲「本番が待ち遠しいですね」と話すみなさん

NHK労働組合主催の「北海道獅子舞フェスティバル」が6月5日、札幌市から北へ約100kmの北海道に面した初山別村で開かれます。このフェスティバルに上田地区の獅子舞グループが招待を受け25名が参加することになりました。そのほかにも入善町と獅子舞交流のある雨竜町や妹背牛町の獅子舞保存会

も参加します。

「入善町から伝わった獅子舞が80年余りも踊り継がれていることに感激しています。20年前にこちらの獅子舞を撮影したフィルムを送ったことがあります。直接交流するのは今回が初めて。どんな形で踊りが伝わっているのか大変興味があります」と話す区長の上田昇さん。

「本家の名に恥じないものを披露したいですね」「この機会を利用して北海道の人たちと交流を深めてくるつもりです」とグループの人たちも6月5日の競演会を心待ちにしている様子。

本番に備えて公民館で、毎日2時間以上も練習に汗を流しているみなさん。自分たちの踊りをもう一度見直したい機会になっているようです。起し舞いや天狗舞いなど5種類の舞いを披露する予定。今回の獅子舞交流が縁で、初山別村と交流が盛んになればいいですね。



森田優子さん (福島新・16歳)

コアラの国で

響く音色

「早くオーストラリアへ行つて、友だちを作りたいですね」と目を輝かせる森田さん。

今年はおーストラリア建国200年祭。7月23日から日本の高校生80人が吹奏楽団を結成してシドニーやメルボルンで演奏会を開きます。森田さんは富山商業高校の2年生。選抜メンバーの一人としてクラリネットを演奏します。



▲お父さんに買ってもらったフランス製のクラリネット。大切な宝物です。

「演奏会に向けて毎日5時間練習しています。オーストラリア国歌・祝典序曲など22曲を演奏するのですが、今は譜面を覚えるので精一杯。とにかく間違えないようにしたいと思っています」と真剣な表情。

小学3年生からピアノを習い始め、入善西中学校ではブラスバンド部に在籍。クラリネットは中学生のときに初めて手にしたそうで、まともに音が出せるようになるまで半年かかったとのこと。

「オーストラリアではホームステイも体験できるので、今からとても楽しみにしています。コアラやカンガルーも見えてきたいですね」と胸を弾ませる森田さん。全国コンクールに出場するのが夢で、クラリネットを一生付き合える友だちになりたいと話します。

統一劇場公演

風は故郷へ

6月13日(月) 入善町民会館コスモホール 開場 18:30 開演 19:00

料金 2,500円(当日2,800円)
主催 ふるさとの会
問合せ ☎74-0232(シモイノ)

アイデンティティのある劇場創造を!
統一劇場

「おいしさの発見。」
をしていただく。
—それが木馬スタッフの願いです—

木馬

居酒屋 2333

コールドール

◆ただだけに…分相応なこと。勉強も仕事も、みんなただだけに頑張っています。苦労は報われるもの、雨は必ず上るもの。「ただだけにやっとりゃ、良いことあるさ。」

今月の さわやかさん

No.54

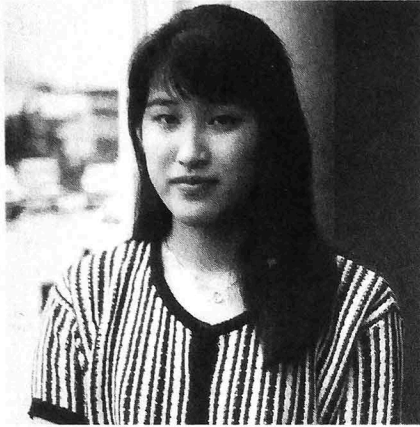

むつみ 堀川 和さん

小川建設工業(株)勤務 (上野・20歳)

3月に富山女子短大を卒業し、社会人になってまだ2か月。工事の受注状況をコンピュータに入力したり、資料作りをしたりしています。学生のころと違って人に頼れなくなったし、積極的に取り組む姿勢が大事ですね。職場のさわやかさんとして頑張りたいと思っています。

中学から始めたバレーボールが大好き。今は「黒部クラブ」というチームに入って週2回の練習に汗を流しています。メンバーの平均年齢は21歳。練習後みんなでワイワイとおしゃべりするのを楽しみにしています。

2年前、コスモホールで開かれたファッションショーでモデルになりました。純白のウェディングドレスを着ましたが、もう一人の自分があるような気分になって気恥ずかしくて……。早く本物のウェディングドレスを着てみたいです。

自分の夢に向かって一生懸命努力している人が理想の男性。もちろん私のことを振り返ってくれなければ困りますが…。

▼5月20日、町民会館で行われた町ナチュラリスト養成講座を取材しました。講師は先日、叙勲を受けられたばかりの県植物友の会会長の大田弘さん(桐山)。

▼「入善町の自然」をテーマに地形や地質、気候、植生などの話を実体験をもとに分かりやすく話されました。「なぜ入善町の水がおいしいのか」「竜巻を定期的にみる事ができるのはここだけ」「負釣山で見かける石灰岩は町では一番古く、2億年前のもの」など、自分が知らなかったことばかり。

▼そう言われれば、今まで取材を通してどれだけの人に勉強させてもらったことでしょうか。海岸線から山へ向かって100歩けば、1メートル高が高くなるというのを知っただけでも得をした気分になれる性格です。ただ、物忘れも多くなくなってきているのでメモと鉛筆は忘れないようにしています。

あなたと図書館

貸出冊数は 10年前の3倍に

☎72-1100 内線 622

昨年から実施している図書館の祝日開館。今年のゴールデンウィークは、お天気がくずれたいか、朝から家族連れで利用される人たちが目立ちました。普段めつたに一緒に来たことのないパパと来て、ちょっと得意顔の幼児やら、おばあちゃんの手を引っ張って、よく見知っている図書館を案内している小学生など、ほほえましい光景がたくさん見られました。

ところで、図書館がどのくらい利用されているかは、貸出冊数に一番よく表われています。

62年度は約9万冊となり、10年前と比べると約3倍の伸びとあります。特に、一般図書の館外貸出冊数は10年前の4倍にもなり、図書館が町民の書齋として定着してきたことがうかがえます。

登録率についても、10年前は7.5%にすぎなかったものが、62年度は18%と2.4倍となり、国(10.4%)や県(13.2%)の平均をはるかに上回っており、読書欲旺盛な町民が増えているようです。さて図書館には、「楽しむ本」「考える本」「調べる本」と、

貸出冊数の推移

さまざまなお本があります。これらの本も6万冊を数えるようになってきました。情報化社会と呼ばれるようになって久しくなりましたが、気懸には、確実に情報をキャッチするにはやはり図書が一番です。これからの家族みんなで、大いにご利用ください。

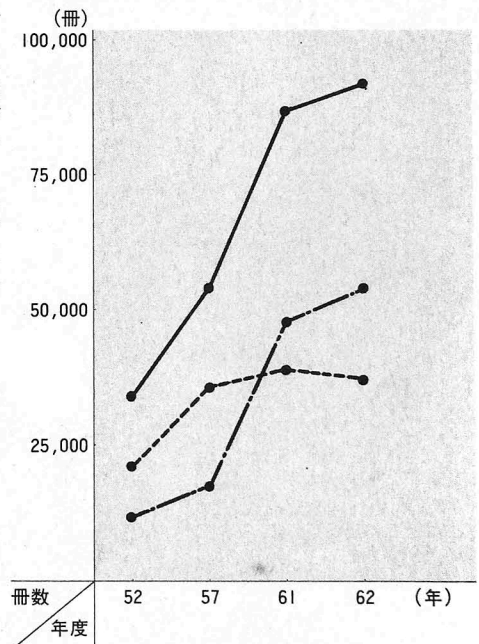

編集室

今月の人口	
人口	30,087(-17)
男	14,392(-3)
女	15,695(-14)
世帯数	7,782(+13)
()内は前月比	
4月末日現在住民登録	