

1989

1

No.378

広報

入善

新春、かがやき号



水キラキラ
町いきいき入善

●発行/入善町役場 ☎939-06 富山県下新川郡入善町入膳3255 ☎0765(72)1100 FAX 0765(74)0067 ●編集/総務課

入善町・入善町消防本部・入善町消防団

■町のイメージアップ作戦

PART.9 裸放水

火消しの心意気ここにあり——。1月6日には申町商店街で繰り広げられる裸放水も今年で35回目。白の下着に白たび姿の消防団員が威勢のよい掛け声とともに、まといを高く振り上げます。今年こそ無火災でありますように……。

■写真・松本勉さん（昭和62年1月6日撮影）





みなさんの声を町政に

多種多様な住民ニーズ

みなさん、明けましておめでとうございませう。さわやかな新年をお迎えのことと思ひます。

今月の特集は「これからの町づくり」。昨年行われた町政懇談会の報告をもとに、地区が抱える問題や町政に対する要望を、町の対応策と併せて取り上げてみます。また、「活力とつるおいに満ちた文化のまち」を将来像とする新総合計画の進み具合についても紹介します。

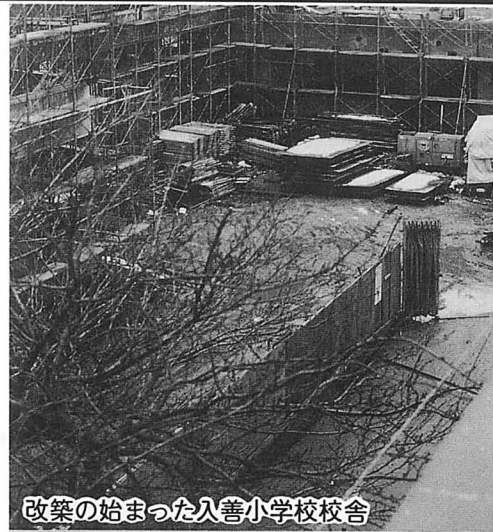

改築の始まった入善小学校校舎



町民体育大会では威勢のいい声があふく



町民のみなさんの声を直接行政に反映させようと、「町政懇談会」が10月25日から11月16日まで各地区で開催されました。この懇談会は昭和57年から始まっており、町長ほか3役と担当課長が町内10地区の会場に直接出向き、町民のみなさんの質問に答えるという形式をとっています。



元気一杯の欄山保育所の園児

分かるかな？ 入善弁 お年寄りには懐しく、若い人は首をひねるかもしれない入善弁。さて、今月はどんな「ことば」が登場するやら…。

※各会場でも出された主な意見や要望を取り上げてみました。

入善会場

■中央通り線事業は来年度から本格的な事業着工になるが、市街地にある代替予定地を一部駐車場に残してもらえないか。

—今年度から県営事業で測量調査と一部用買を実施している。来年度以降は県へ多額の予算をお願いし早期完成を望んでいる。代替地については、駅前J Rの払下げ地や、中央公民館跡地、警察署跡地、中央駐車場を充てたいと思っているが、駐車場は少なくなる。商店や商工会とも協議しながら駐車場の確保をしていきたいと思っている。

■入善中学校の施設整備について

—スポーツ振興を図る上で、夜間照明については昭和64年度に設置したいと考えている。また、グラウンドが狭いことだが、付近は民家の密集地で拡張することは困難。第2グラウンドについては地権者の協力をいただければ、用地の先行取得を総合計画に組み入れたい。排水対策も実施に向けて取り組む。

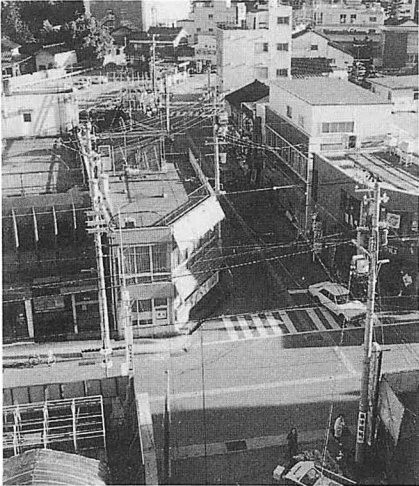

▲総延長840m、幅員16mの中央通り線に生まれ変わります。

上原会場

■町のスポーツの拠点・運動公園の駐車場不足が表面化している。今後どのように対応していくのか。

—収容可能台数は170台。大きなスポーツ行事を開催すると路上駐車をしざるをえない状況になる。このため従来から要望の高い総合体育館の建設を含めて、現有の北側駐車場のほかに、南側にも新設していきたいと考えている。地元の人たちの協力をお願いしたい。

■名水百選にも選ばれている沢スギの保存についてどう考えているか。

—沢スギは根が浅いため、風などに非常に弱くすぐ倒伏するようである。圃場整備前のように周囲が沢スギ林として続いている場合は生育保存しやすいが、現在の状態では難しい。周囲に防風林を植えるなど、専門家や各関係機関と相談し保存に努力していきたい。

青木会場

■農工一体化を目指す入善町にとって、企業誘致は必要不可欠。町内に進出を希望している会社はあるのか。

—町の活性化の一番手は大企業工場の誘致。働く場所の確保など、町にとって大きなメリットがある。昨年4月からアサヒビール会社の進出が噂されているが、進出地区の決定は3月末になる見込み。県内では黒部市や上市町などの名前も上がっているが、町としても誘致に向けて全力を注ぎたい。

飲食店組合や花月組合などにも呼びかけ、アサヒビールや三矢サイダーの消費拡大を図っている。町民のみならずにも協力をお願いしたい。

町への提言

スポーツの振興を

大切な健康づくり

林 勇一さん

(会社員・目川)



一昨年から青年団に入り、9月に青年議員になったばかりです。青年議会ではスポーツの振興と図書館の利用について質問をするつもりで、アンケートをしたり、資料集めに飛び回ったりと大忙し。町民一スポーツと言われていますが、定期的にスポーツをしている人は少ないのでは。施設の充実を図ることも大切だし、スポーツ指導員をもっと増やして、健康の大切さを再認識させるような施策を進めてほしいですね。今年も成人式。仕事が忙しくてなかなか暇をつくるのができませんが、いろんなことにチャレンジしていきたいと思っています。

町への提言

駅前には町の表看板

中央通り線に期待

田原孝子さん

(自営業・入善8区)



町民会館ではコンサートや演劇を楽しむことができるようになって、とても文化的な町になってきたと思います。町への要望ですか？やっぱり駅前の総合開発でしょう。入善駅前には割と暗い雰囲気です。通勤・通学だけの駅になっているのもあるので、入善駅は町の表看板とも言えるべき所。今年から本格的に中央通り線事業が着工になるそうですが、駐車場の整備など駅前の総合開発を含めた商店街の活性化を図ってもらえればと思います。総合体育館も早く作ってほしいですね。

●げらま……笑い上戸。ガラガラと笑ってばかりいる人。笑う門には福来たる。年の初めに大笑い。毎日を笑い顔で過ごしたいものですね。

小摺戸会場

■高齢化対策としてのゲートボール場の設置や、舟見ふれあい温泉の利用時間帯についてのどのような対策を立てているのか。

— 現在、町内にはゲートボール場が36か所あり、健康と体力作りの面からお年寄りのみなさんに多に利用していただいている。町で開発したウォークベースボールの普及にも力を入れており、福祉面とスポーツ面を兼ね合わせた施策を今後とも展開していく予定である。

— 昨年1月にオープンした舟見ふれあい温泉は、10時から開館しているが、もう少し早い時間に開くことも検討中なので、時間延長を含めて取り組んでいきたい。若い人たちの利用も増えてきているので、施設面でも充実させていきたい。

飯野会場

■米の自由化と転作問題について、今後の見通しと対応はどうなっているのか。

— 「米の市場開放阻止に関する意見書」を10月の町議会臨時議会で採択した。また、富山県町村会でも県下市町村長の署名をもって政府に対して自由化阻止を求める要望書を提出している。

— 町の主な転作作物は大麦、大豆、飼料作物、球根である。国では転作未達成地区に米の奨励金や限度数量の削減といったペナルティを課すため充分注意しているが、新規の転作作物は見当らないのが現状だ。生産コストを抑えながら消費者ニーズに応えていかざるをえない。農用地の集積や、役割分担を決めた集落単位による営農の取り組みが必要だと思っている。

新屋会場

■西中学校への通学距離の問題や舟見中学校存続などの問題を考えると、南部中学校の新設について具体的に検討すべき時期ではないか。

— 新屋地区の生徒は西中学校までの通学距離が長く、生徒の気質の違いなどから生じる教育上の問題もあると思う。それに加えて舟見中学校の生徒数は、3、4年後には100名を切ることになる。ただ、中学校の統廃合の問題は上から下へ押しつけるものではなく、関係者の同意が必要である。

— 南部中学校の問題については新屋、小摺戸、舟見、野中の各地域の気持ちが違うのでは。舟見中学校には朝日町の生徒も通学していることから、入善町独自で統廃合の問題を決定するのではなく、朝日町の関係者の意見も配慮したい。地域の関係者全員に同意を得ることができれば、教育問題懇談会で協議を進めることになるだろう。



▲農業はますます厳しい状況に追い込まれています。

町への提言

低コスト農業の実現を

厳しい農政事情

腰本一郎さん

(農業・墓ノ木)

農業委員になって2期目。農業問題はますます厳しい情勢を迎えています。米の自由化や転作面積の拡大など、水稲を基幹産業としている入善町にとって、これからのような方針を立てていくかが大きな課題になってきています。

— 中核農家も40・50代が中心で、将来若い人たちが農業を続けていけるような魅力あるものにしなればなりません。農地土木の仕事をしている会社が、機械作業の受委託を進めて「低コスト農業」を実現させていく方法もあるのではないのでしょうか。若い人たちの定着を図るための行政を推進してくだい。



町への提言

活気あふれる町に

町民会館に期待

若島佐都美さん

(高校生・小摺戸)

入善高校の2年生です。進学希望で、将来は音楽の先生かピアノの講師になりたいと思っています。若い人たちの働く場所を確保してほしいし、もっと町内で遊べるような施設を充実してもらえればいいですね。

— 町民会館ができて3年目。コスモホールや図書館はよく利用しています。ただ、若者向けのロックコンサートや映画が少ないのは残念。これからもっとイベント的な催し物を増やして、入善町を活性化してください。活気あふれる明るい雰囲気のある町になれば人口も増えてくるのではないのでしょうか。

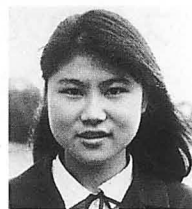

◆もるこぼれる……あふれること。鍋が煮立って汁がこぼれる。これは困り物。一年の計は元旦にあり。もりこぼれる程の希望を持ちたいものだ。

◆町政懇談会の報告書は区長会長宅に配布します。貸し出しもしますので一読してみてください。

横山会場

■浸食の激しい横山や吉原、芦崎海岸の保全に力を入れてほしい。また、海岸周辺のリゾート計画についてどのような考えを持っているのか。

——横山や吉原海岸は建設省の直轄海岸で、これまでに波を防ぐため直立堤の建設を進めてきた。また、今年度は海とのふれあいを高めるため、園家山キャンプ場の海岸に階段型の堤防を新設した。防潮林など海岸全体の改良についても検討している。今後国に強く要請、陳情していく。

海岸周辺のリゾート計画についても検討している。舟だまりをヨットハーバーなどに利用するなど、学識経験者と相談しながら総合保養地域の拠点作りをしていく必要があると考えている。

柵山会場

■小学校の統廃合と柵山小学校の改築計画についてどう考えているのか。

——柵山小学校は体育の伝統校で、講堂についての不備は充分理解している。早急に解決しなければならぬ問題であるが、工法上は無理であり小学校の統廃合問題とからめて新しい総合計画を策定する段階で検討したい。

現在、教育問題懇談会を各地区代表、教育代表、学識経験代表で25名選出し、第1回の懇談会を近く開催する。柵山小学校の統廃合や舟見中学校の存続を含めた問題を論議しながら方向づけを図っていききたい。新校舎と旧校舎の格差ができないよう十分に配慮している。

野中会場

■町は雪に強いまちづくりを進めているが、具体的にどんな方法をとっているのか。

——入善町は町道457*の道路延長があり、除雪対象となる道路は341路線、193*である。出勤基準は積雪が10*程度の場合で、通勤・通学など生活道路を優先的に除雪している。町有除雪車10台と40の委託業者、今年度からは中核農家のかたにも協力をいただいて早朝から実施しているが、家々が散在しているためきめ細かな除排雪ができない地区もある。

このため、地区の除排雪活動を進めるために、昭和58年から小型除雪機械を借し出ししたり、除雪機械の購入に対して補助金を交付したりして対応しているので大いに利用してほしい。

舟見会場

■舟見山周辺をリゾート地にする計画があるが、具体的にどんな構想を立てているのか。

——今年度にオープンした舟見ふれあい温泉や、登山道を整備している負釣山など舟見山周辺はこれからの開発には欠かれないと考えている。リゾート開発については民活導入方式で、富山ソフトエネルギーから計画書が提出されている。レジャー施設や保養施設、温泉つき別荘など夢のある場所にしたいと思っている。

舟見山自然公園の整備については3か年計画で、道路改良や駐車場の整備、パノラマ展望台を順次整備していく。レジャー施設を含めたリゾート開発にこれからはますます期待がかかると思うので、みなさんのアイデアを聞かせていただきたい。

町への提言

住みたくなる町づくり

入善町らしさをPR

南保史朗さん
(自営業・入善13区)



入善町は観光資源に乏しく、他市町村と同じようなPRをしていてはいけないと思います。入善町に住みたくなるような町づくりを進めていく必要があるのでは…。市街地はとにかく車が優先で、気軽に散策できるような道路がありません。歩きやすい町にするため街路樹の問題を含めて都市計画を進めてほしいですね。
町内でもイベントばかりで少し活気がでてきたようですが、若い人たちをもっと上手に遊ばせるような企画を立てなければ、盛り上がりには欠けると思います。活気あふれる遊び心のある町になればいいですね。

町への提言

第2の人生を有意義に

高齢化社会を迎え

尾山貞子さん
(主婦・八幡)



民生委員と国保運営委員を引き受けています。ますます進む高齢化社会にどう対応していくかが一番の課題ではないでしょうか。国民健康保険税の負担が高まる一つの原因には医者通いを当り前にしているお年寄りが多いこと。核家族化が進み、寂しさをまぎらすため医者へ行く人も多いようです。これからはお年寄りの知恵と経験を役立てるため、シルバー人材センターを設置して各方面で活躍してもらったり、地区公民館を開放してお年寄りとお年寄りのふれあいの場を作ったりして、生きがいを持っての施策を展開してほしいですね。

総合計画が 町づくりのエキス



「活力とうるおいに満ちた文化のまち入善」を将来像とした新総合計画がスタートして6年目。開かれた町政と住民参加の町政を目指して魅力あるまちづくりを進めています。このページでは、町の指針である総合計画について紹介してみます。

■総合計画の意義と目的

町がいろいろな事業や施策を行う場合、当面の要望などに対処するばかりでは、長い目でみた均衡ある町づくりを進めることができません。

町を経営していくためには、将来目標をしっかりと見定め、その目標に向かって計画的で現実的な町づくりを進めることが大切です。この指針になっているのが総合計画です。

町では昭和48年に「きれいでゆたかで、生きがいのある町」を将来像とした総合計画を策定し、その推進に努めてきました。

その後、国際化や情報の進展、高齢化社会の到来などで、価値観も「物の豊かさ」から「心の豊かさ」へと移り変わってきました。

これに対応するため昭和57年に策定されたのが新総合計画です。キャッチフレーズは「活力とうるおいに満ちた文化のまち入善」。昭和58年から昭和65年までの8か年にわたる計画です。

この計画の特長はみなさんの意見を広く取り入れたことです。全世帯アンケート調査や、町内13か所で住民の集いを開くなど、みなさんの要望を直接行政に反映しようとするものでした。「開かれた町政」「住民参加の町政」の運営の基本にもなっています。

■4本柱で 事業を推進

新総合計画では4つの柱を基本にしています。

- 1、参加とふれあいのあるまち
 - 2、健康と生きがいのあるまち
 - 3、快適でやすらぎのあるまち
 - 4、活力と魅力のあるまち
- この4つの柱に基づいて、8か年に必要とされる事業を実施しています。

とりわけ、年度ごとの事業実施計画の見直しに当たっては、議会をはじめ町政懇談会や各種会合で出された意見を踏まえながら毎年策定しています。

この計画は残すところ後2年間。これまで進めてきた主な事業として……

- 町民会館の建設と自主文化事業の推進
- 飯野小学校、青木・新屋・小摺戸保育所の建設
- 老人福祉センター、舟見ふれあい温泉の建設
- 公園整備による緑の町づくり
- 離岸堤による海岸保全
- 情報公開制度の導入
- 町史編さん事業の推進
- 無雪害まちづくりの促進
- 国際化に向けた海外交流
- 夜間照明と運動公園の整備などを掲げることができます。

町民参加の 計画とは……

総合計画づくりは町民総参加で……。そのシステムを次のように図示してみます。

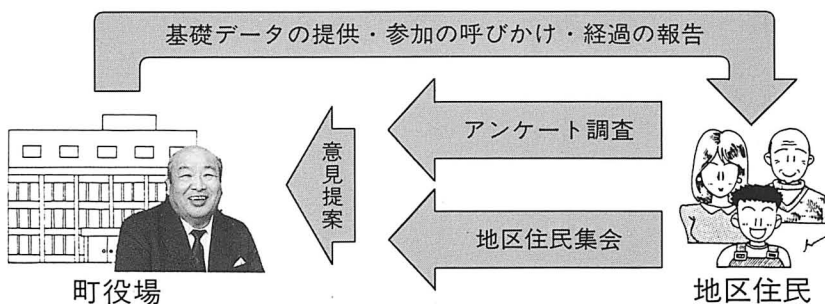



入善町長
柚木 春雄

新年明けましておめでとうございます。
すがすがしい初春をお元気でお迎えになっ
たことと存じます。

私が町長に就任いたしましたから策定した
8か年の新総合計画も、残すところ2か年にな
りました。この間、「活力とうるおいに満
ちた文化のまち入善」を目指して、町民のみ
なさんの協力を得ながら町づくりを進めてき
ました。

来年度からは次の長期計画の準備作業に取
りかかる予定にしています。町長の諮問に答
える審議会を作ったり、町民のみなさんへの
アンケート調査を行ったりして、広くみなさ
んの声を町政に反映したいと考えています。

入善町の現状をできるだけ広い分野にわた
って資料収集や分析に努めるとともに、入善
町ならではのさまざまな資源を発掘しながら、
21世紀を目指した町づくりを推進していき
たいと考えています。これからも、いろんな会
合を通してご意見をお聞かせください。

入善町らしさを出した総合計画に

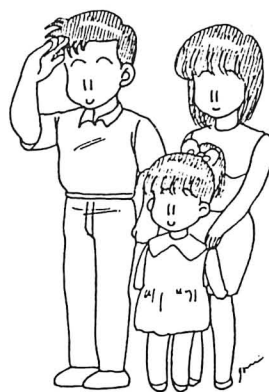

2000年 の入善町は…

町では2年後に終了する新総
合計画に引き続いて、次の長期
計画の構想を練っているところ
です。具体的な中身については
白紙の状態ですが、基本的な性
格、課題について次のように考
えています。

- ① 計画期間は西暦2000年
までの10年間。新世紀に向け
た魅力ある町づくりのシナリ
オを作成。
- ② 高齢化社会や情報社会、高
速交通網社会にどう対応して
いくか。
- ③ 地域間、都市間競争の時代
を迎えて、入善町らしさをど
のように打ち出していくか。
- ④ 余暇の増大に伴ったライフ
スタイルや社会意識の変化に
どのように対応していくか。

以上のことを踏まえた上で、
総合計画を作っていくか、
なりませぬ。来年度から新しい
総合計画の策定に入る予定です。
広報入善ではこれからも、総合
計画についての過程をできるだ
け詳しく報告していく方針です。
総合計画についてのご意見や
お問い合わせがありましたら、
役場・企画財政課企画係
☎72-1100内線221
までご連絡ください。
みなさんのアイデアを基にし
て自分たちが誇れるような入善
町にしたいものです。

新しい総合計画 づくりのシステム

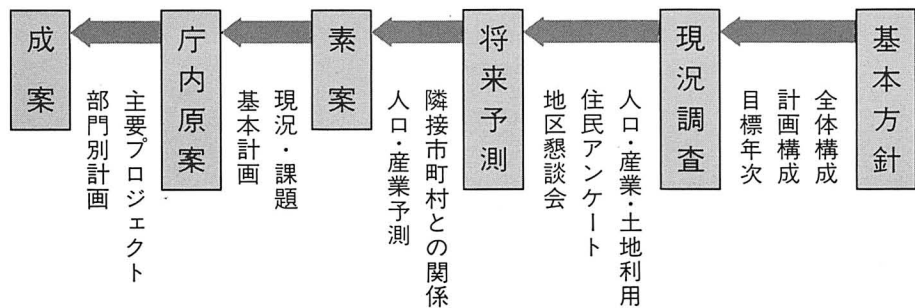

❶なで……屋根から落ちる雪。なだれのこと。大きな屋根の下で遊んだり、通ったりするのは危険です。雪下ろしも気をつけよう。

そとから見た にゆうぜん

君島にお住まいの米澤佳子さん。10月に結婚式を挙げたばかりで、とても幸せそうな雰囲気です。「もっと入善町のことを知りたい」と話します。



まず自己紹介してください。米澤 北海道の伊達市出身です。室蘭市の隣にあり、昭和新年と有珠山が近くに見えます。何回か噴火を見ましたが、やっぱり怖かったですね。気候は温暖で、北海道の湘南と呼ばれるくらい。8月に行われる市民総参加の武者まつりも有名です。恵まれた自然条件をいかした町づくりを進めています。



← サンタのおじさんへ

クリスマス・カード作り

「手作りの楽しさを味わってもらおう」と図書館で毎年企画されているクリスマスカード作り。今年も保育所の園児や小学生70人が参加して楽しい雰囲気の中で思い思いのカードを作り上げました。「サンタクロースのおじさんに届けるの」とうれしそうな表情を浮かべる子もたくさんいました。クリスマスにどんなプレゼントをもらったのかな？

少し自信がつかました → 中学生の英語発表会

「明日への国際人をめざして」をテーマにした中学生の英語発表会が12月4日、町民会館コスモホールで開かれました。会場をわかせたのが英語劇。花さかじいさん、マッチ売りの少女、桃太郎など振りつけを交じえたユーモラスな演劇を披露してくれました。「発音が難しくて…」と困っていた生徒たちも自信をつけたのではないのでしょうか。



町除雪対策本部

入善町で初めて町道の除雪作業を行う民間オペレーターが誕生しました。この人たちは高田正夫さん（上野）と北川和光さん（青木）。2人とも専業農家で冬の間は暇になるため役場の要請に心よく応じたものです。担当地区は上原、新屋、小摺戸の11路線、約20*です。安全運転につとめて頑張ってください。

民間人のオペレーター

← 除雪作業はおまかせ

カメラ・トビックスカメラ・トビックス

住所
芦上 崎野

氏名
井田 中村 田村 田村 田村 田村

年齢
92 65

世帯主
清本 秀人

おくやみ
（敬称略）

| | | | | | | | | | | | | | | | | | | | | | | | | | | | |
|--------|--------|-----|-------|--------|-------|-------|-------|-------|------|--------|-------|-------|-------|-------|------|---------|--------|---------|-------|-------|-------|--------|-------|-------|-------|-----|----|
| 入膳(8区) | 入膳(8区) | 吉山 | 青木 | 古部 | 上野 | 中野 | 古部 | 古部 | 青木 | 横山 | 今江 | 青野 | 下野 | 上野 | 芦崎 | 入膳(12区) | 東膳(8区) | 入膳(16区) | 青木 | 青木 | 舟橋 | 入膳(6区) | 神子 | 住所 | | | |
| 澤田 宏幸 | 濱浦 明博 | 泉孝志 | 森下 吉光 | 蒲地 伸太郎 | 佐藤 克幸 | 薬師 克幸 | 中島 久安 | 中島 久安 | 松岡 勉 | 亀田 総吉郎 | 富山 信久 | 松岡 武彦 | 川島 隆夫 | 森岡 克彦 | 田中 聡 | 山下 克夫 | 岩場 達夫 | 澤谷 順一 | 今井 一彦 | 五十 浩二 | 末上 浩二 | 齋藤 直人 | 上坪 哲夫 | 米沢 良生 | 濱田 重行 | 保護者 | |
| 長男 | 長女 | 長女 | 長女 | 長女 | 長女 | 長女 | 長女 | 長女 | 長女 | 長女 | 長女 | 長女 | 長女 | 長女 | 長女 | 長女 | 長女 | 長女 | 長女 | 長女 | 長女 | 長女 | 長女 | 長女 | 長女 | 長女 | 続柄 |
| 一極 | 一極 | 一極 | 一極 | 一極 | 一極 | 一極 | 一極 | 一極 | 一極 | 一極 | 一極 | 一極 | 一極 | 一極 | 一極 | 一極 | 一極 | 一極 | 一極 | 一極 | 一極 | 一極 | 一極 | 一極 | 一極 | 一極 | 名前 |
| 極 | 極 | 極 | 極 | 極 | 極 | 極 | 極 | 極 | 極 | 極 | 極 | 極 | 極 | 極 | 極 | 極 | 極 | 極 | 極 | 極 | 極 | 極 | 極 | 極 | 極 | 極 | 極 |

あかちゃん
（敬称略）



●がつぱつく……履物の裏に雪がつく。ゲタを履いて雪道を歩くと、捻挫しやすい。子どもは軽いので上手にがつぱつかせると50cmも雪がつく。冬の遊び。

ふるさと歴史

No.23

黒部川の旧河道 I

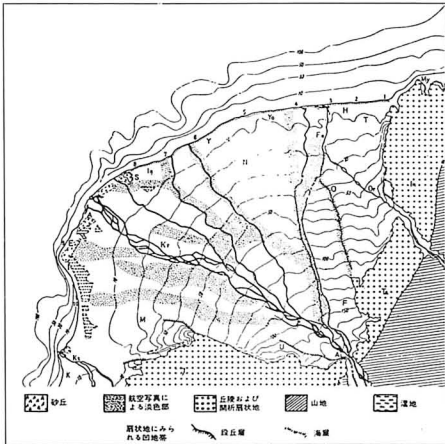

黒部川はかつて古黒部の辺りまで幾筋にも分かれて日本海に注いでいた。その川筋をはっきりさせることは入善町の歴史をさぐるためには極めて重要である。川筋を記した古い地図が沢山あれば良いのだが、必ずしも充分とは言い切れない。

こんな中で扇状地の微地形から旧河道をさぐる試みが多く、地理学者によってなされている。昭和11年、まず原田清氏が扇状地上の凹凸から河道を推定する絵図を作成した。ついで、昭和25年大田弘氏が入善町の地形を丹念に調査し、放射状に伸びる多くの川筋を検出し、戦後の諸研究に大きな影響を与えた。

上に示したのは昭和32年吉川虎雄氏が作成した旧河道の絵図である。吉川氏は航空写真を観察し、その中に数条の淡白部を発見した。この部分は粗粒な物質で構成され、乾燥していると考えた吉川氏はこの淡色部は旧河道であったはずだと結論づけた。昭和38年藤井昭二氏は「旧河道は礫が大きいので減水が大で、そのため空中写真で白く光っている」と述べ、吉川説を補強している。

入善町史編さん委員

郷土史家・奥田淳爾さん (吉原)

——入善町の印象は？

米澤 東洋紡入善工場に4年間勤めていたこともあって、住みやすい町だと思っています。雷が多いのと風が強いのは困りますが……。結婚式では風習の違いに少しとまどいました。仏さまにおまいりするとか、玄関前でお茶わんを割るといったことは見たことがありませんでしたから。冠婚葬祭はやっぱり派手ですね。

——これからの抱負を。

米澤 今は家事を覚えるので精一杯。少し余裕があれば勤めに出たいと思っています。早く入善弁に慣れることも大切。おばあちゃんと話をしてもいい。分からない言葉が多すぎるので困ります(笑い)。明るい家庭を築いていきたいですね。

カメラ・ピクシス・カメラ・ピクシス

和紙人形をプレゼント

独り暮らしのお年寄り宅へ



「春を待つ心を表現し、新年にふさわしいプレゼントを」と、12月2日に入善町連婦、町婦人地域事業推進委連絡会は独り暮らしのお年寄りに和紙人形の壁掛けを作りました。

40人の婦人が五十里マキコさんの指導で、直径20cmのボール紙につまようじで作った和紙人形の押し絵をはりつけました。でき上がった壁掛けは150個。裏には「元気で楽しい日々を」とサインしてあり、壁掛けをプレゼントされたお年寄りは大喜び。よい年をお迎えになったことでしょう。

| | | | | | | | | | | | | | | | | | | | | | | | | |
|----|----|---|---|---|---|---|---|---|---|---|---|---|---|---|---|---|---|---|---|---|---|---|---|---|
| 横 | 入 | 入 | 入 | 道 | 芦 | 舟 | 野 | 田 | 小 | 上 | 横 | 青 | 上 | 下 | 入 | 東 | 入 | 入 | 古 | 東 | 東 | 野 | 墓 | 青 |
| 膳 | 膳 | 膳 | 膳 | 膳 | 膳 | 膳 | 膳 | 膳 | 膳 | 膳 | 膳 | 膳 | 膳 | 膳 | 膳 | 膳 | 膳 | 膳 | 膳 | 膳 | 膳 | 膳 | 膳 | 膳 |
| 12 | 10 | 6 | 6 | 6 | 6 | 6 | 6 | 6 | 6 | 6 | 6 | 6 | 6 | 6 | 6 | 6 | 6 | 6 | 6 | 6 | 6 | 6 | 6 | 6 |
| 山 | 区 | 川 | 区 | 区 | 市 | 崎 | 見 | 中 | 中 | 杉 | 野 | 山 | 木 | 野 | 山 | 区 | 区 | 区 | 部 | 狐 | 狐 | 中 | 木 | 木 |

(12月15日受付分まで)

| | | | | | | | | | | | | | | | | | | | | | |
|---|---|---|---|---|---|---|---|---|---|---|---|---|---|---|---|---|---|---|---|---|---|
| 永 | 上 | 西 | 五 | 四 | 中 | 大 | 横 | 田 | 杉 | 野 | 金 | 水 | 板 | 高 | 北 | 橋 | 廣 | 竹 | 笹 | 小 | 若 |
| 山 | 田 | 野 | 十 | 十 | 川 | 聖 | 山 | 中 | 中 | 野 | 田 | 野 | 谷 | 見 | 野 | 元 | 川 | 田 | 島 | 割 | 島 |
| 忠 | 正 | は | 里 | 物 | 修 | 由 | 乃 | 乃 | 角 | 角 | 口 | 七 | つ | 野 | 憲 | 憲 | 憲 | 久 | 久 | 久 | 久 |
| 雄 | 一 | り | ふ | 一 | 一 | 記 | い | い | 重 | 一 | 郎 | 郎 | や | 二 | 二 | よ | 治 | 一 | 一 | 一 | 一 |

77 69 80 89 64 64 82 18 82 76 87 83 52 71 93 44 83 78 84 82 77 88 84 55 60 68

| | | | | | | | | | | | | | | | | | | | | | | | |
|---|---|---|---|---|---|---|---|---|---|---|---|---|---|---|---|---|---|---|---|---|---|---|---|
| 本 | 本 | 泰 | 本 | 本 | 本 | 照 | 国 | 辰 | 和 | 本 | 本 | 敏 | 本 | 枝 | 忠 | 本 | 久 | 本 | 與 | 本 | 本 | 啓 | 助 |
| 人 | 人 | 夫 | 人 | 人 | 人 | 雄 | 明 | 榮 | 高 | 人 | 人 | 雄 | 人 | 子 | 義 | 人 | 雄 | 人 | 一 | 人 | 人 | 郎 | 松 |

◎目つくる……日中、間に、ひと眠りし、夜ふかしに備えること。正月は、十分目をつくろう。ただし寝だめと食いだめは役に立たぬとガ。



雪と遊ing体験 しませんか

- 日時 2月5日(日)
午前10時～午後2時
- 場所 入善西中学校グラウンド



寒さを吹き飛ばす

出店コーナー

うどん、そば、おにぎり
たこ焼、焼鳥、イカ焼
コーヒー、ジュース、ぜんざいなど
取りそろえています。

第2回入善雪っ子まつり

「雪に鍛え、雪に学び、雪に親しむ」をキャッチフレーズに、昨年から始まった入善雪っ子まつり。今年もいろいろな企画を立てて、みなさんをお待ちしています。お子さんと一緒にぜひ西中学校へお越しください。



見てもよし、参加してもよし

競技コーナー

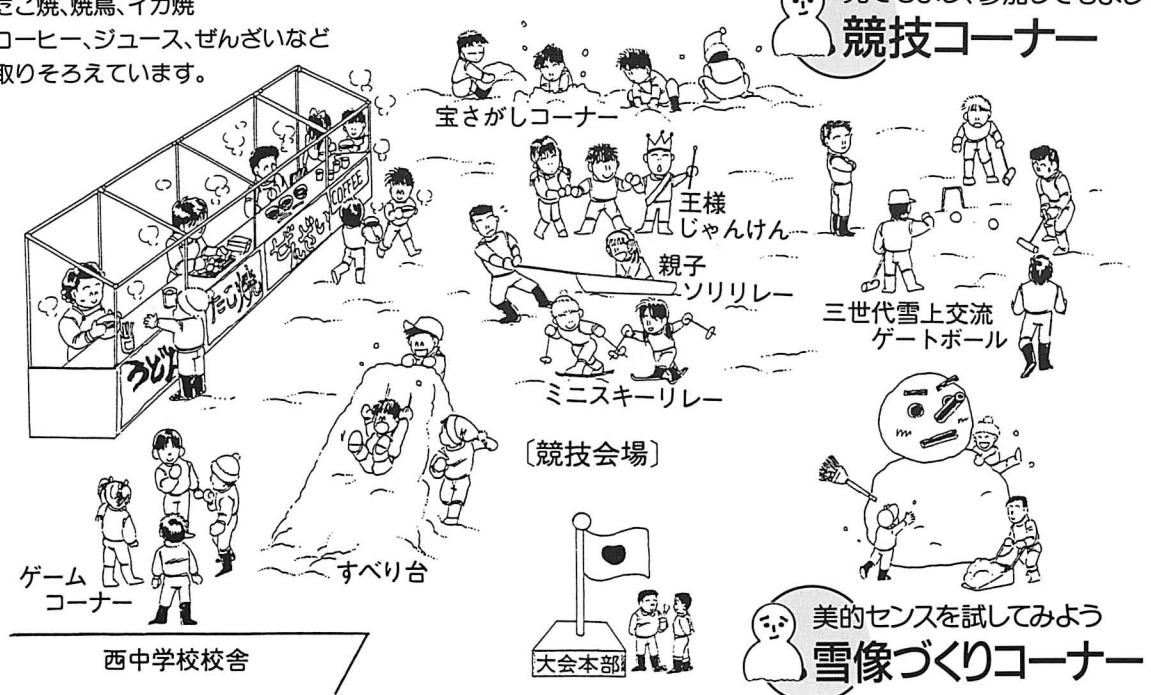

先月号で紹介した社会教育功
労者の欄に福沢晶子さん(小摺
戸)の名前が抜けていました。
おわびして訂正します。

- ▼採用予定人員
上級土木職：1名(昭和35年4月2日から昭和42年4月1日まで)に生まれた人で、4年制大学を卒業した人、または昭和64年3月31日までに卒業見込みの人)
- ▼初級消防職：2名(昭和41年4月2日から昭和46年4月1日まで)に生まれた人で、高等学校以上を卒業した人、または昭和64年3月31日までに卒業見込みの人)
- ▼第1次試験：昭和64年1月29日
- ▼第2次試験：昭和64年2月初旬
- ▼受付期間：昭和64年1月5日(休)～1月20日(金)。詳しいことは役場総務係 ☎72-11100 内線211へ。

若い感覚を町政に

町職員を募集



案内

●うんちゃん……運(転手)ちゃん。車の少ない頃、バスやトラックの運転手はあこがれの的だった。今年も事故の無いように。特に雪道は安全運転。

善意の窓

あたたかいご芳志に感謝いたします
(敬称略)入善町善意銀行

10月11日から12月10日分まで

◆社会福祉事業資金へ

| | | | |
|-----|----------------------|---------|--------------|
| 小摺戸 | 杉本宗雄 | 50,000円 | 亡母いとの供養として |
| 入膳 | 匿名 | 20,000 | 9、10月分 |
| 八幡 | 浜木清 | 100,000 | |
| 入膳 | 入善町農協 | 10,800 | 第14回農業祭の収益金を |
| 入膳 | 竹内文子 | 10,000 | 拾得金を |
| 横山 | 居波忠義 | 50,000 | 亡母セキの供養として |
| 入膳 | 岩田義正 | 100,000 | 亡妻キミの供養として |
| 入膳 | 板谷誠 | 30,000 | 亡祖母ツヨの供養として |
| 櫛山 | 常福寺佛教婦人会 | 20,000 | 歳末たすけあい |
| 田中 | 竹島ハル | 63,931 | 小銭をためて |
| 入膳 | 北野隆・久紀 | 100,000 | 亡父憲二の供養として |
| " | アイシン新和シャボ会 | 2,400 | |
| 上野 | 上青小学校児童会 | 8,781 | |
| 高岡 | 宗教法人 普明会教団高岡支部 | 50,000 | |
| 青木 | 青木地区婦人会 (代) 広島ノブ子 | 10,000 | 「青木まつり」の収益金を |

◆舟見寿楽苑へ

| | | | |
|----|------------|----------|---------------|
| 舟見 | 中村久義 | 100,000円 | 亡義母菊地サヤの供養として |
| 上野 | 上野佐一 | 50,000 | 亡母よしの供養として |
| 芦崎 | 井田清正 | 100,000 | 亡母はなの供養として |
| 舟見 | 舟見藤保内神社宮總代 | 50,000 | |

◆入善交通遺児の会

| | | | |
|------------|------|----------|------------|
| 朝日町 下山新 | 能島友行 | 100,000円 | 亡妻俊美の供養として |
| 春日 | 舟渡桂 | 19,497 | |

◆入善町立図書館

| | | | |
|----|------|--------|-------------------------|
| 入膳 | 田中忠一 | 3,000円 | 63年8月～63年10月 3か月分として |
|----|------|--------|-------------------------|

◆入善町ゲートボール協会

| | | | |
|----|-----|---------|----------------------|
| 八幡 | 浜木清 | 50,000円 | ゲートボール協会の運 営資金として |
|----|-----|---------|----------------------|

◆物品の部

| | | | | |
|----|--------------------------|-------------------|---|-----------------|
| 横柳 | 樽井せつ | タオル 70枚 | 舟見寿楽苑 舟見寿楽苑、新川むつみ園 桐山、横山、入善、舟見小学校 新川むつみ園 | |
| | 富山鉄道ヘル株式会社 入善営業所 山崎佳子 | 使用済、 切手 1,000枚 | | |
| | 上青小学校児童会 | 使用済、 切手 2,150枚 | | |
| | 前田比奈子 | 使用済、 切手 500枚 | | |
| | 横山婦人会役員一同 | タオル 126枚 | | |
| | 白雪会 | タオル 各50枚 | | |
| | " | お手玉 各100個 | | |
| | " | りんご 2箱 | | |
| | 吉原 | 大野八郎 | | 雑巾 50枚他 |
| | 入膳 | 久郷田孝雄 | | 使用済、 切手 200枚 |
| " | 田中孝雄 | 使用済、 切手 200枚 | | |
| 小杉 | 火曜クラブ | 使用済、 切手 341枚 | | |

※新川むつみ園への寄付は2月号に掲載します。

雪っ子まつり会場案内図

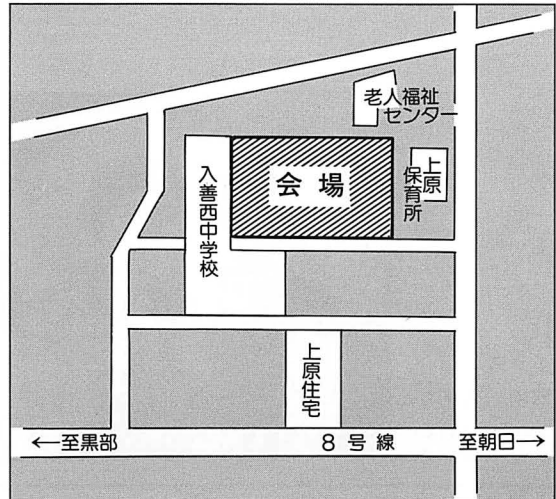

日程

10:00～ 開始
三世代雪上ゲートボール大会
親子ソリリレー、ミニスキーリレー
宝探し(参加者自由、すばらしい景品が
ありますよ)
14:00～ 終了

雪像づくり参加者大募集

あなたも雪っ子まつりのメイン雪像
づくりに参加してみませんか。グルー
プや会社ぐるみでの参加を歓迎してい
ます。
詳しいことは雪っ子まつり実行委員
会 ☎72-1100 内線143へ



新春将棋・囲碁大会

▼将棋：1月22日(日)▼囲碁：1月
15日(日)▼時間・会場：いずれも午
前9時から入善町民会館2階和室
▼参加費：一般1000円、小学
生以下500円(昼食代含む)▼
その他：入賞者には賞状と賞品を
贈呈します。初心者も参加大歓迎

町民スキー大会

▼期日：1月29日(日)▼時間：午前
9時受付▼会場：宇奈月スキー場
▼種目：大回転競技▼出場資格：
町内在住者(小学生の部は5年生
以上)▼申込み：1月23日(月)まで
スポーツ係へ。☎72-1100 内
線661

町民スキー教室 レクリエーション

▼初心者から上級者まで楽しく滑
るため、クラス別のスキー教室を
行います。▼期日：2月7日(火)▼
場所：県営ゴンドラスキー場▼時
間：午前7時に役場からバスで出
発▼参加費：1500円、昼食・
リフト券は各自負担▼定員：50名
(児童・生徒は除く)▼申込み：2
月3日(金)まで参加費を添えてスポ
ーツ係へ。スキー教室のクラス別
(上・中・初級・初心)も申し出て
ください。

◎さらいあける……①戸や障子を全部開け放す。冬場は、酸欠にならぬように戸を開ける。②中味をすつからかんにすること。「さらい」には、全部の意味がある。

私たちの広場

「それぞれの夢をかなえて…」



イラスト
扇原 久美さん
(入善8区・16歳)

ご意見などを
お寄せください

この広場は—
●ご意見 ●イラストやマンガ ●グループの紹介 ●私の趣味……などに利用したいと考えています。
紙上匿名は自由ですが、原稿には必ず住所・氏名を明記してください。
広報担当係 ☎72-1100
内線 203

「漁業は自分の天職だと信じています。好きなことをやってきただけなのに、表彰状までいただいても恐縮しました」
10月15日に富山県農林漁業功労者の表彰式が、テクノホールで開かれ、立塚さんが水産功労者として表彰を受けました。昭和38年から始まったこの式典。入善町では立塚さんが8人目の受賞になります。漁労技術の向上と無事故操業、後継者の育成にあたったことが高く評価されたようです。
「12歳のころから父親の漁業を手伝っていました。樺太や北



立塚 由松 さん
(芦崎・75歳)

漁業の振興に貢献

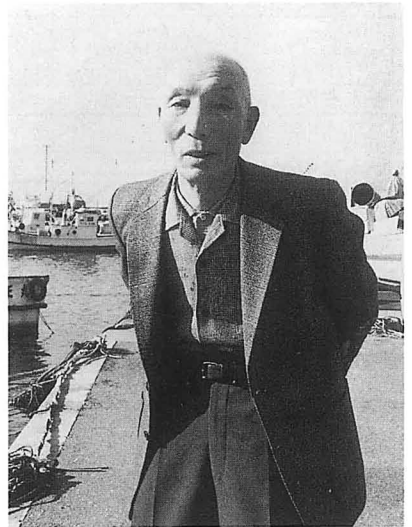

▲「海を見るのが大好き」と目を細める立塚さん。

「体が丈夫だったこともあって、人の二倍は働きました。無事故で操業を続けてこれたのも用心深かったからだと思っています。肉親や友人を遭難で随分失いましたから……」。
「サケ・マス漁の規制もあって、これからの漁業はますます厳しさを増してくると思います。イカ釣り漁などで漁業の多角化を図っていくとともに、全国の漁業関係者と協力しながら漁業の振興に力を入れていくつもりです」と、はつらつとした口調で話してくれました。

方領土などでサケ・マス漁、ニシン漁、コンブ漁などをやっていました。当時はおもしろいくらいよく採れました。昭和23年から本格的にサケマス漁を始めましたが、終戦直後でとても苦勞した思い出があります」と当時を振り返る立塚さん。

迎春

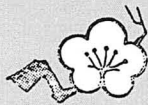

本年もよろしくお引立ての程をお願い申し上げます。

おつきあい いつでも
 富山相互銀行

2月1日から富山第一銀行と行名変更の予定です。

富山第一銀行

今年の冬は
通人の味 担々麺 新登場

8番ラーメン

入善店

入善町役場横 TEL 72-1791

●かま……魚の頭のほうの肉。ブリのかまと大根を煮たものが美味しい。おせち料理に加えては！



▲「そろそろ県大会にも出場してみたい」と張り切っているみなさんです。

グループ登場 お父さんに負けないぞ

小林寺拳法富山新川支部

「えいっ。えいっ」。大人に負けない大きな声が錬成館に響きわたります。

護身術を身に付けるとともに、自分自身を磨き上げようと昭和61年に結成された小林寺拳法富山新川支部。現在の会員は20名で、小学校1年生から50代の男性が毎週2回、心地良い汗を流しています。このグループの特徴は何と言っても、親子で参加している人たちが7組もいるこ

と。ただし道場に入ると親も子もお互いに良きライバルに早変わりします。

「日ごろの親の行いが子どもの態度に現われるため、冷や汗をかくことがあります」「子どもと一緒にいる機会が少なくて困っていたんです。体力をつけるのにも、精神力を養うにも小林寺拳法はもってこい。入会してよかったです」と話すお父さんたち。

「本当の強さというものが、どういふものなのかを練習しながら学び取ってほしいですね。責任転嫁を絶対にしないことが基本だと思っています」と話す代表の川原満秋さん。子どもだけでなく、お父さんたちも集中力がついたらとっぱらの評判です。「練習以外にもバーベキューを開いたりして親睦を深めています」と話すみなさん。小林寺拳法を習ってみたい人は川原さん ☎72-1377へ連絡を。



佐藤ミキ子さん
(入膳・40歳)

絵画展で

知事賞を獲得

「展覧会に出品するのは年に2〜3回。軽い気持ちで応募したので本当にびっくりしています」。

日本で最大規模を誇るアマチュアの公募展「サロン・テ・ポザール展」。全国から応募のあった3500点の中から佐藤さんの描いた作品が県知事賞を獲得しました。絵の題名は「2つのバイオリンのための協奏曲」。夜の演奏会のムードを漂わす見事

な作品です。

「2人の息子がバイオリンを習っていることもあって、以前から構想を練っていたんです。筆はあまり使わないで、ナイフのタッチを生かして描いてみました。描き終えたときに割とうまくいったなとは思っていましたが、まさか知事賞をいただくなんて……」と顔をほころばせる佐藤さん。絵を描き始めたのは結婚して2年後の25歳のとき。趣味として長く続けていけそうな気がしたそうで、マイペースで描けるような時間づくりを心懸けているとのこと。

「題材で一番多いのが花。特にバラやポピーが好きで友だちに書いてあげるんですよ。これからの夢ですか？ やっぱ自分の作品展を開くことでしょうね。早く実現させたいです」と目を輝かせます。



▲今制作中のバラの絵。「絵に入り込むことが大切だと思います」と話します。

謹賀新年

- ☆ 湯った〜り 片山津温泉お座敷列車
1/28(土)〜1/29(日) 大人 20,000円
- ☆ シーハイル号(梅池スキー場・日帰りバス)
1/15, 1/16, 1/22, 1/29, 2/5, 2/11, 2/12, 2/19
大人 3,800円 小人 2,800円

日曜・祝日も
営業致します。

ニュージャパントラベル
TEL 74-0151(代)



make a good living

高級ご婚礼家具
ベビー用家具一式
特注家具建具製造

細田ファニチャー

入善町中町通り TEL72-0516

●おちんちんかく……正座すること。正座は背すじが伸びます。「へビ」は背骨を曲げて進みますが、我々は、背すじをシヤンとして歩きたいものです。

今月の さわやかさん

No.61



石川美幸さん (懶アート工房勤務 小摺戸・20歳)

入社してまだ4か月。イベントの企画や看板のデザインなどの仕事をしている会社に勤めています。小学生のころから絵を描くのが大好きで、中学校と高校では美術クラブに入っていました。勤めてからまだ日が浅くて大きな仕事はしていませんが、ペニヤ板や照明器材を運ぶこともあったりして、思ったより体力があることが分かりました。これから自分のオリジナリティーを出して、いろんな分野に挑戦していきたいですね。ピルの壁や大きな塀に壁画を描くことが夢。楽しい雰囲気になりたいと思っています。

1月15日は待ちに待った成人式。卒業してから友だちがどう変わったのか楽しみにしています。20歳になって、自分のことは自分で責任を持ってやるという心構えが備わってきたようです。

話しをしていて飽きない人が好みのタイプ。優しくして寛大な人なら最高ですね。

♥紹介者・岡田真一郎さん(入善12区)

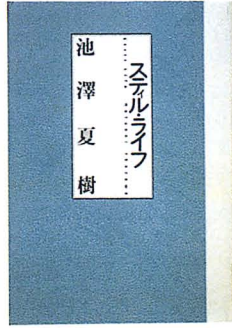

▽上半期(第98回) 池澤夏樹 スティール・ライフ

三浦清宏 長男の出家
▽下半期(第99回) 新井満 尋ね人の時間
直木賞
▽上半期(第98回) 阿部牧郎 それぞれの終楽章
▽下半期(第99回) 野間文芸新人賞(第10回)



江戸川乱歩賞(第34回) 坂本光一 白色の残像
野間文芸賞(第41回) 安岡章太郎 僕の昭和史・I
野間文芸新人賞(第10回) 野間文芸新人賞(第10回)

あなたと図書館 ぜび、一読を 文学賞の受賞作品
☎72-1100 内線 621
休館日は火曜・月末、祝日の翌日



吉目木晴彦 ルイジアナ杭打ち
大佛次郎賞(第15回) 司馬遼太郎 韃靼疾風録
山田慶児 黒い言葉の空間
大宅壮一ノンフィクション賞(第19回) 吉田司 下下戦記
日本推理作家協会賞(第41回) <長編部門>
小杉健治 絆
女流文学賞(第27回) 金井美恵子 タマヤ
塩野七生 わが友マキアヴェ

日本SF大賞(第9回) 半村良 岬一郎の抵抗
横田順彌・會津信吾共著 快男児・押川春浪
新田次郎賞(第7回) 中野孝次 ハラスのいた日々
海老沢泰久 F1地上の夢

▼月日の経つのは早いもので、あつという間に一年間が過ぎ、新しい年を迎えることになりました。今年でいよいよ私も30代の仲間入り。まだまだ若いつもりでいるのですが、残業が身にこたえるようになりました。▼取材が終わって世間話をしているときに、ふと次はこんな企画を立ててみようかなと思いつくことがあります。ネタがないと嘆く広報マンにとって、こんなときの話はとってもありがたいもの。つい浮き浮きした気分になってしまいます。▼広報入善は、毎月手を変え品を変え特集記事を組んでいます。が、共通しているのは「町づくりをどのようにしていくか」ということです。みなさんのちょっとした意見を夢のある大きな意見にするため、広報入善を大いに利用してください。今年はあるあなたが広報入善に登場する番かもしれません。

編集室

今月の人口

| | |
|-------------|-------------|
| 人口 | 30,140(+22) |
| 男 | 14,439(+13) |
| 女 | 15,701(+9) |
| 世帯数 | 7,795(+8) |
| ()内は前月比 | |
| 11月末日現在住民登録 | |