

1989

10

No.387

入善報

秋、センチメンタル号



●発行／入善町役場 ☎939-06 富山県下新川郡入善町入膳3255 ☎0765(72)1100 FAX 0765(74)0067 ●編集／総務課

■町のイメージアップ作戦

PART. 18

「墓ノ木たいまつ祭り」

「どっこい、どっこい」のはやしに合わせ、勇壮に練り回る大たいまつ。高さ6m、直径1m、重さ約200kgの2本の大たいまつが夜空を赤々と照らします。墓ノ木地区で10月13日に行われるこの祭りは、水神さまに水への感謝の気持ちを含め、豊作と息災を喜び合います。200年以上の伝統を誇り、町の無形文化財にも指定されています。



一票が町に 必要なんです



町長選・町議選
10月15日(日)
 午前7時から午後6時

投票の できる人は

- 昭和44年10月16日までに生まれた20歳以上の人。
- 本町に住所がある人。ただし、転入してこられた人は、平成元年7月9日までに転入届をされておれば選挙権があります。転出された人には選挙権はありません。

- 選挙権のある人でも、選挙人名簿に登録されていない人は投票することはできません。みなさんも一度、登録されているか確かめてください。

- 縦覧期間 10月10日～11日まで
- 町内で住所を移した人は、転居届を出していないと、選挙人名簿の登録が前住所にあるため、投票は前の住所の投票所ですることになります。

投票の時間と場所

- ◆日時 10月15日(日)
午前7時から午後6時まで

- ◆場所 投票所入場券に示してあります(下の表参照)

開票の時間と場所

- ◆日時 10月15日午後7時30分から
- ◆場所 入善町役場大会議室

あなたの投票所
 ここです

投票区名	投票所開設場所
入善	武村福祉会館
上原	産業展示会館
青木	働く婦人の家
飯野第1	農村環境改善センター
飯野第2	漁業研修センター
小摺戸	小摺戸保育所
新屋	南部コミュニティセンター
栢山	栢山公民館
横山	横山保育所
舟見	舟見コミュニティ公民館
野中	野中保育所

●いぬ……犬。空前のペットブーム。一組の夫婦に子供が一か二人。子育てがおわると、「いんころ」つれて散歩も楽し。糞の始末を忘れずに、ご近所慎概(糞害)？

こんなとき
こうすれば
投票できます

通常の不在者投票

選挙の当日、やむを得ない理由で投票できない人は、不在者投票ができます。

●投票期間……10月10日から14日までの午前8時30分から午後5時までです。土曜・祝日も投票できます。

●投票場所……町選挙管理委員会事務局（役場内・2階）で行います。

●持参するもの……印鑑

町外での不在者投票

●出稼先などでの不在者投票
投票用紙請求書を町選挙管理委員会へ郵送しますと、投票用紙などが送られてきます。それを滞在地の選挙管理委員会へ提示の上、投票していただきます。

この請求は、選挙期日の告示（10月10日）前でもできますので、早めに手続きしてください。

●船員の不在者投票

船員手帳と選挙人名簿登録証明書を入港先の選挙管理委員会へ提出の上、投票していただきます。

郵便による不在者投票

●身体に重度の障害のある人
身体障害者手帳の交付を受けている人で、両下肢・体幹障害1級・2級の人、または、心臓、腎臓、呼吸器障害1級・3級の人などは、次の手続きをしますと、不在者投票ができます。

●選挙人が、郵便投票証明書を添えて投票用紙請求書を選挙管理委員会に提出すれば、投票用紙が自宅へ郵送されます。

●郵便投票証明書の交付を受けていない人は、身体障害者手帳を添えて、選挙管理委員会に申請してください。

●投票用紙が送られてきたら、すぐに投票用紙に記載をして、早めに郵便で選挙管理委員会へ送付してください。

この選挙は、町の代表である町長と私たちの意見を町政につなぐ議員の選挙です。候補者の政見や人柄・能力を見たり聞いたりして、自分の考えで投票しましょう。

選挙に関するお問合せは、選挙管理委員会へ
(☎72-1100)

町民生活に
直結します



入善町選挙管理
委員長
塚田正蔵さん

任期満了に伴う入善町長・町議会議員選挙を、10月15日同時に執行する予定であります。

さて本年は、明治22年に制定された国民参政関係法制定百周年目に当り、この間日本の近代化の進展に伴い時代の要請に応じ幾多の変革を経てきました。戦後の新憲法により、一般国民に選挙権・被選挙権が附与され主権在民、名実共に私達が主権者となりました。私達は国及び地方選挙において自由で公正な意志により代表者を選ぶと云う意義はまことに重大であると思えます。

特に今回の選挙は、21世紀の町政の方向づけと百年の大計を樹立するため、私達の代表者を選ぶ大切な機会であります。

10月15日に投票されるあなたの一票が町民生活に直結いたします。何卒棄権のないように、また違反のないよう厳正にして明るく正しく投票されることを切望します。

虚礼廃止の申し合せ

近年、政治に対する国民の不信感が高まり、国・地方を問わず、政治に携わる者に対し強く自戒を求められているところである。

従来にも増して虚礼廃止を徹底した清潔な議員活動を行い、より一層町民の負託にこたえていくことを表明する。
町民各位の御理解と御協力をお願いするものである。

入善町議会は、ここに町民の代表であることを深く認識し、厳しい倫理意識のもとに公職選挙法の精神を再確認し、

平成元年 九月七日
入善町議会

10月から土曜閉庁実施

役場は第2・4土曜日が休みとなります。

閉庁部門 役場本庁・舟見支所
健康センター・教育センター

上記以外は従来どおりの業務を行います。町民の皆さんのご理解とご協力をお願いします。

届出・諸証明は……

出生・婚姻・死亡などの届出、火葬許可証の発行などの受け付けは行います。

住民票など……

●住民票の写し ●戸籍謄本(抄本) ●年金受給権者現況証明は、電話予約が出来ますのであらかじめ役場住民課へお問い合わせください。

●むせる……布地、畳などが湿気で弱くなる状態。「もせる」とも言う。のどにつかえてせきこむ(標準語)。流行は、繰り返す。タンスの洋服はむせないうちに着てみたら、ナウイよ!

おす大動脈

黒東合口用水

町のあちこちで見られる大小さまざまな用水路。農業や日常生活に欠かすことのできない水を絶え間なく運んでくれ、私たちの生活を潤しています。これらの用水路が整備されるまでには、想像を絶する苦勞が重ねられてきました。

今月は、町の用水路の大動脈である黒東合口用水に入管を当て、私たちがのかわりを明らかにしながら、今後の姿を紹介していきます。

水はすべて 黒部川から

町内の川や用水を流れと反対の方向にたどっていくと、やがて黒東合口用水に出会い、さらに上流へさかのぼると、ついには宇奈月町の愛本えん堤にたどり着きます。下の図を見ると、入善町の用水はすべて黒部川から水を取り入れているのが分かります。しかも、その取入口は愛本えん堤からの一か所だけです。このことは、町民の間でも知らない人がかなりおられるのではないのでしょうか。

愛本えん堤でいったんせき止められた水は、右岸の黒東合口用水と左岸の黒西合口用水に分けられ、残りは本流へ流されます。黒東と黒西でおよそ7対3

用水路の系統図

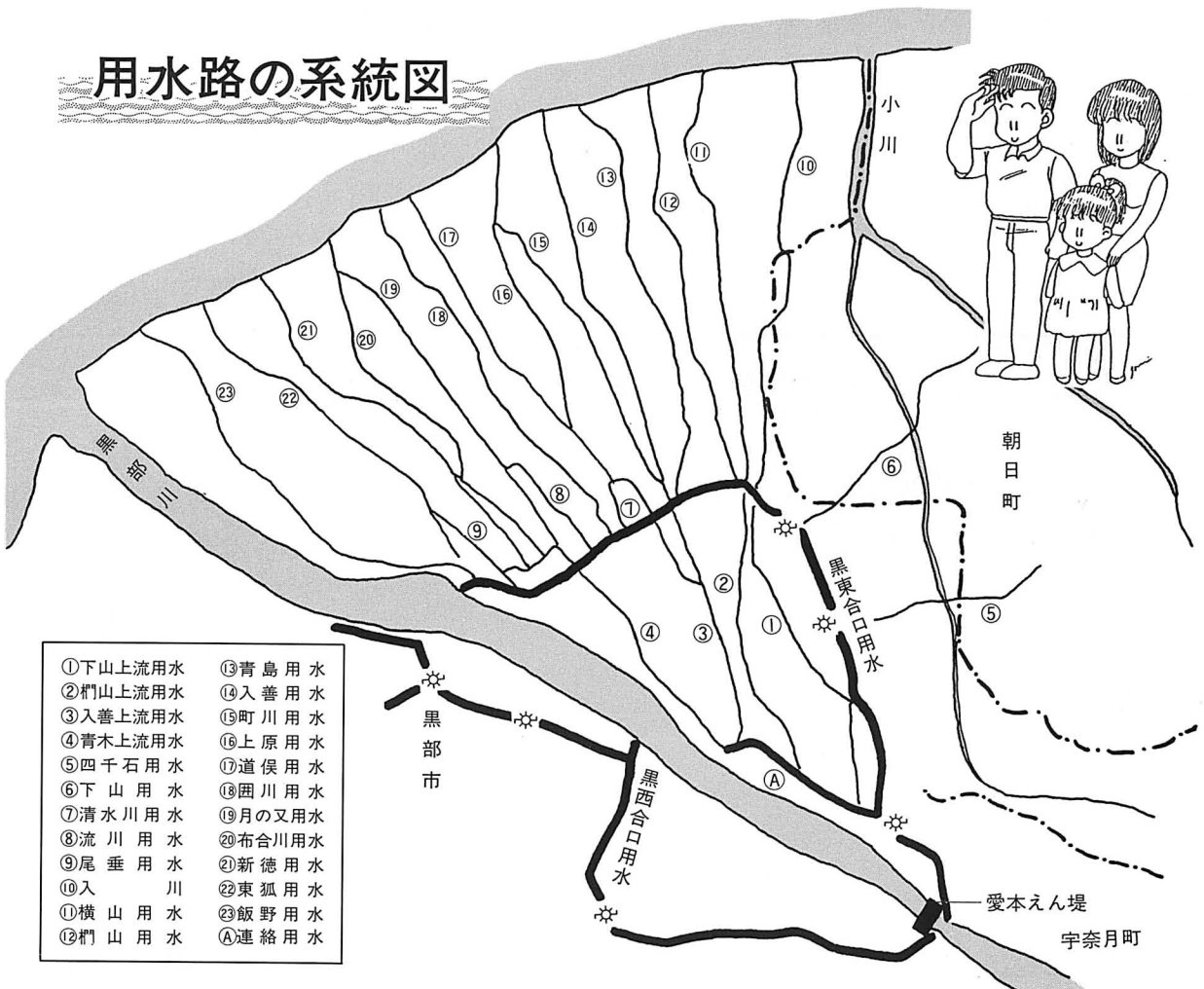

●ぎゅーる……いじめる。映画「少年時代」に出てくる言葉。ガキ大将に「ぎゅつたらか、なんて言われるとビビってしまう。動物を料理するときも「ぎゅーる」という。

町をうる 生まれ変わる

▶昭和48年に完成した愛本えん堤。水門開閉はボタン一つで。

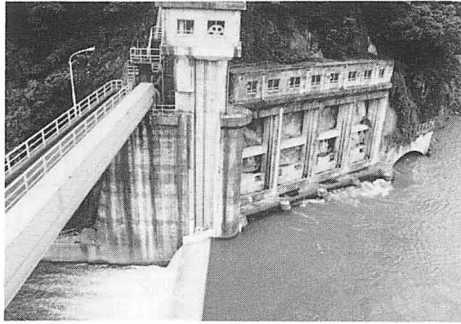

▶沈砂池。水に混じった土砂を落としてきれいな水にします。

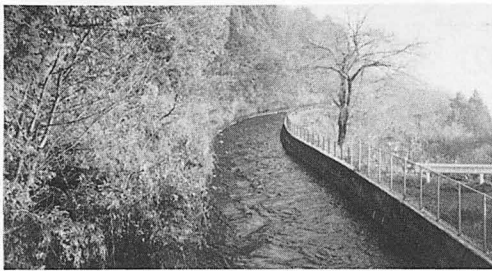
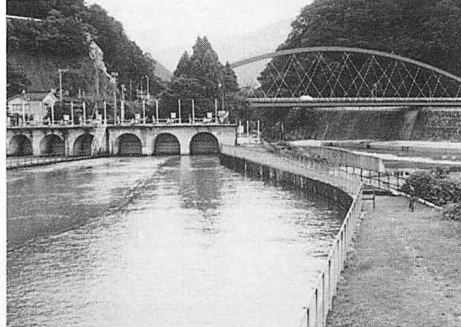

▲段丘に添い流れる合口用水。最深6mの川は近寄りたいたい恐怖を感じさせます。

の割合で水が配分され、黒東合口用水では代かき時最大52・87t/毎秒、1秒間にドラム缶で約270杯分の水を取り入れます。沈砂池や北陸電力の水力発電所を経て、黒部川を大きく迂回するように長さ11・3kmの水路を流れ、再び本流に合流します。その途中で、15か所ある分水口からそれぞれの支線用水路に一定の水が流れ込み、さらに細かく枝分かかれしながら、舟見地区と朝日町の一部を除く約5千ヘクタールを潤します。(舟見地区は愛本新用水が流れ、合口用水とは取水口の位置が異なります)水の豊富な入善町ですが、その供給はすべて黒東合口用水が担っていると云っても過言ではありません。

農民の悲願 と発電計画

黒部川扇状地の主要産業は農業で、その大部分は米作りです。昔の黒部川は、48か瀬とよばれ多くの分流が扇状地を流れていました。開拓当時は、この自然の水路を利用して田をかんがいし藩政時代以後は右岸7か所、左岸6か所の本流からの取入口を構築して、それぞれ用水組合を設けて水を管理していました。しかし、これらの用水は取入設備が不完全であったため、川が氾濫するたびに破壊され給水不能に陥ったり、また渇水時には用水不足が発生したりして農

民を苦しめました。明治34年頃から県や沿岸関係者らの間で何度か取入設備の改善計画が進められました。その計画が当時の黒部川電力(株)によって発表。地元用水関係者らも決起し、合口用水組合を組織して県当局に陳情を重ねた結果、県営事業として着工が決まりました。大正15年、右岸の7ヶ所の用水取入口を統一、各用水に通じる幹線水路を築造し、今の黒東合口用水が完成しました。またこれを利用する黒部川第一・第二両発電所も



黒東合口用水組合
議会議長

酒井 栄さん
(朝日町・76歳)

米を作るため、そして暮していくために私たちの先祖は水の確保に大変な苦勞を重ねてきました。

黒部川は、幸い水量が豊富なので、私たちは何の感謝をすることなく水を使っていますが、水の需要は着実に増えてきていますし、使い方さえ問われるほどです。

黒東合口用水は、私たちの生活を支える貴重な財産であり、改修工事の安全と1日も早い完成を祈るものです。

大正中頃、発電事業が盛んになり、数多くある用水取入口を一か所に集め発電とかがい用水を併用するという構想が起きました。その計画が当時の黒部川電力(株)によって発表。地元用水関係者らも決起し、合口用水組合を組織して県当局に陳情を重ねた結果、県営事業として着工が決まりました。大正15年、右岸の7ヶ所の用水取入口を統一、各用水に通じる幹線水路を築造し、今の黒東合口用水が完成しました。またこれを利用する黒部川第一・第二両発電所も

この年に完成しました。昭和7年、一年半に及ぶ工事の末、愛本えん堤が完成。黒部川の水が左右両岸に分水されることになり、安定した用水配分が定められました。これをもって黒部川用排水事業が完成し、流域農民の長年の悲願が達成されました。

愛本えん堤は洪水のたびに修復を重ねてきましたが、昭和44年8月の大洪水では今までになく多大の被害を受けました。二度と災害を受けないようにと、上流150mのところ、新しいえん堤を移設、昭和48年に現在ある愛本えん堤が完成しました。以来、黒東合口用水路は60年以上の間、私たちに恵みを与え続けています。

◆かんこ……物をひっかける鍵状のもの。指を曲げた形から、「盗み」の意。人様のものを盗るのは「かんこ」、ゆくゆくは禁固になる。変な気は起きぬよう。

施設管理と 水量配分

用水路や取水口などの施設、あるいは水量の調節などどのように管理されているのでしょうか。

黒東合口用水は、かんがい用水を発電にも利用するという目的で、県が主体となって工事が進められました。このとき、県、北陸電力、流域住民で組織する黒東合口用水組合の3者で水量配分や用水管理に関する契約が結ばれました。取水口のある愛本えん堤は、完成以来県が当たっていますが、実際には取水、水

量調節、洪水排除等の管理施設全体の維持は北陸電力株式会社が行っている。

水量配分についても、黒東、黒西合口用水、黒部川本流へ流す量がそれぞれ契約によって決められ、さらに各支線用水への流量も流域面積に応じて定まっています。これは長年にわたる取水実績にもとづいたものです。また、かんがい期と非かんがい期では必要な水の量が異なることから、年間を8つの期間に分けてそれぞれの時期に応じた水が流されています。必要にして十分な水が年間を通して確保されているので、水量配分をめぐるトラブルは今のところありません。

生活に密着 した用水の水

もともとは農業と発電のための合口用水ですが、運ばれる水は実際にはいろんな面で役に立っています。たとえば防火用水あるいは生活排水の排水路や冬の流雪にも使われます。全域を網の目のように通っているため、浸透して地下水をつくる働きもあります。水中の動物や植物にも水は欠かせませんし、環境形成のカギも握っています。



安心して農業を 営むために

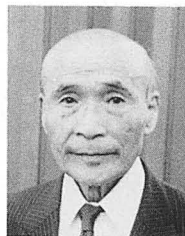

入善町土地改良区
連絡協議会長
福沢重信さん

入善町に10ある土地改良区が連絡を取り合って、農地の効率的な運用を図っています。各土地改良区では、ほ場や農道とともに末端の小さな用水の整備も進めています。今のように合口用水が整備されていなかった頃は、自分の田に水を引くために相当な困難をしいられたと聞いています。上流域と下流域の農民との間では、水をめぐって争いが絶えなかったり、ちょっとした大雨でも水路が機能しなくなりました。今では、基盤整備とともに豊富な水が安定して流され、反収も整備前と比べると2倍に増えました。これからも安心して農業が営めるように私たちが努力していきたいですね。

万全を期しての 水量管理

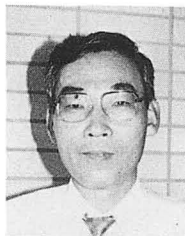

北陸電力(株)黒部電力
所長
石坂実さん

黒東合口用水の豊富な水を使って、3つの発電所が稼働しています。最大出力は3か所合わせて約2万キロワット。入善町一般家庭全部を十分カバーできるほどです。用水の実際的な管理は私たち北電側に任せられているので、住民の皆さんにご迷惑をかけないように細心の注意を払って対処しています。最新のコンピューターを利用して愛本えん堤の流入量など河川の複雑な状況を常に監視し、決められたルール通りの水運用を行います。洪水による災害が発生しないように、異常出水時には職員が緊急出動することもあります。今後も住民の皆さんと地元の発展に寄与したいと思います。

止まって分かる ありがたさ



上田千恵さん
(入善7区)

私の家は農業を営んでいませんので、用水についてはあまり関心がなかったのですが、考えてみると、けっこうお世話になっているのが分かります。

家の前には幅1mほどの用水が流れています。ふだんはふたがしてありますが、雪が降ると流雪溝に早変わりします。道路には消雪装置が付いているのですが、屋根雪などを処理するには、この用水がどうしても必要になってきます。生活排水もこの用水路に流されます。工事などで水がストップすると、悪臭を放つこともあります。水が止まった時、普段なにげなく思っている用水の大切さが改めてわかります。

水の安定供給めざし

進む改修工事



- 総事業費 約290億円（黒西合口用水を含む）
- 工期 昭和59年～平成5年

10年に及ぶ 大工事

黒東・黒西合口用水路は、大正時代に建設以来60年以上も経過していることから、その老朽化が著しく、このまま放置しておく通水能力の減少だけでなく危険な事態も予測されます。これらの不安を解消するために、合口用水路の全面的な改修工事が進められています。

この工事は、黒東、黒西を合わせ総工費約290億円の大事業で、国の事業として行われています。昭和59年に工事を着手し、1年ごとに区間を設けて進められ、完成は平成5年の予定です。平成元年度は、墓ノ木～下山間2.7kmが対象となり、そこから下流は平成2年度以降となります。地盤のゆるくなった所など部分的な路線変更はあるものの、あくまでも改修工事として進められ、長さ、幅、深さ、流量などの大幅な変更はありません。

用水路のほかに、集中管理施設も同時に整備されます。遠隔操作によって愛本えん堤や用水路、分水口の水位、流量等を正確に把握し、適確な指示によって常に安定した配水を行います。

発電所も全面的に改築されます。わずかですが出力もアップ。親しみのあった赤レンガ造りが見れなくなるのが少し残念ですが、工事は9月から3月までの非かんがい期に集中して行われ、この期間は水が減少します。しかし、かんがい期にはいつものように豊富な水が供給され、農業への影響はありません。

大切な水を いつまでも

黒部川の水は、古来からその豊富さをもって沿岸地域の農業人々の暮らしを支えてきました。その間何度も洪水と戦い、水の安定確保をめざして努力を重ね、黒東合口用水や各支線の用水路が整備されました。その結果、入善町は県下一の米どころに発展し、緑豊かな自然をかもし出しています。これまでの町の発展は黒東合口用水があったからこそ、とも言えるでしょう。

北陸農政局の丹羽啓文工事第一課長は語ります。「合口用水は大切な財産です。プライドを持ってこの施設を守ってください」とみんなの水を運んでくれる川や用水。ゴミを投げ捨てたりする人はいないはずですよ。

断水・減水のお知らせ

水路改修工事のため、黒東合口用水は墓ノ木～下山間で水を完全に止めます。そのため、下流域へは仮廻し水路を通して各支線用水へ水廻しを行います。仮廻し水路の許容水量の関係上、通常と比べるとどうしても通水量の減少が避けられません。

断水や減水によって心配されるのは防火対策。町や工事関係者らが連絡を取り合い、町民の皆さんに支障のないように万全を期していますが、各家庭での火の用心や排水のご協力をお願いします。

■断水する期間（予定）

- ・平成2年1月10日(水) 午前8時から
1月12日(金) 午前8時まで
- ・平成2年3月20日(火) 午前8時から
3月24日(土) 午前8時まで

■減水する期間

- ・平成元年9月28日(木)～平成2年3月19日(月)

火の元にはご注意を！

そとから見た にゅうぜん

福島新にお住まいの松田直子さん(30歳)は5年前に結婚して入善町へ。富山市にある県立盲学校の先生です。「生徒たちとは友達みたいなつきあいです」と話す顔には笑顔がこぼれます。



まず自己紹介してください。
松田 秋田市の出身です。人口約29万。東北3大祭りの一つ竿灯祭りが8月に開かれます。スポーツが盛んで、水泳や野球の有名選手が多いと思います。さりたんぼ鍋もおいしいですよ。
入善町の印象は。
松田 初めてこちらへ来たときは、入善弁がまるで分からず困ってしまいました。最初の年



挑戦権はあなたにも

入善町屋外ギネス大会

8月20日、運動公園で行われた第1回の屋外ギネス大会。小学生から大人まで約120人が参加し、クラスごとにフリスビー遠投や一輪車耐久レースなど13種目に挑戦しました。竹馬20M走では黒東小4年の谷川まち子さんが15秒82で1位。最高記録者にはそれぞれ記録認定証が渡されました。さあ、来年はあなたが記録を破ってください。

長寿は「米、がいい」 米寿のお祝い

「おばあちゃん、これからも長生きしてくださいね」敬老の日を前に9月4日、5日の両日、今年めでたく米寿を迎えられたお年寄りに、町や県から祝い状や記念品が手渡されました。町内で今年米寿を迎えられたかたは48人。年々長生きするかたが増えており、大変喜ばしいことです。長寿が多い町は住み良い証拠。ずっとお元気でね。



入善町出身者も多く、過去から交流の深い北海道雨竜町が開基百周年を迎えました。9月1日には記念式典が行われ、当町から助役、副議長、ライオンズクラブ員らが出席しました。これに先だって8月19日、雨竜町で開かれた「獅子神楽交流フェスティバル」に小摺戸地区に伝わる獅子舞がゲスト出演。熱い歓迎を受け大成功を収めました。

雨竜町開基百年記念

故郷の獅子舞を披露



カメラ・とびくす カメラ・トピックス カメラ・とびくす

野小吉住
摺戸原所
中戸原氏
大面松原上
富雄仙勝一
60 80 84
本本本
人人人
年令世帯主

おくやみ
敬称略



入膳(13区)	小摺戸	入膳(住東七町)	春日	青木	今江	下飯	青野	藤原	浦山	荒新	福島	東島	棚山(幸町)	上野	東野	入膳(12区)	住所
西尾	小路隆俊	舟本喜一	真岩利昭	西川正勝	梅坂将敬	野田武志	松田悟	神子澤孝一	野寺幸栄	久保光昭	長谷川貢	大井栄	米澤博昭	佐藤康男	飯作武俊	野村俊	保護者
長女	長女	三男	二女	長男	二女	二男	長男	二男	二女	二男	二男	二女	二男	二男	二男	長女	続柄
結	恵美	直穂	奈太	洗織	詩太	健太	慎吾	飛鳥	礼奈	脩亮	博亮	亜佳音	駿介	大輔	啓太	麻衣	名前

おめでた
敬称略



◆ぼ一た……稲のちぎれ穂。はさの稲を庭や田んぼで脱穀した時に出た。今はコンバインだが、乱暴に扱うと、収穫の1割が「ぼ一た」となる。もったいない話。

ふるさと歴史

黒部川の 渡河(Ⅰ)

No.32

元和2年(1616)の北陸道の宿駅

宿名	家高(軒)	宿名	家高(軒)
今石動	232	沓掛村	16
中田町	40	上野村	14
三戸田	23	入膳村	25
富山町	393	横山村	18
滑川町	62	春日町	6
魚津町	115	泊町	35
三日市村	39	境町	16

水かさの増した黒部川の渡渉はきわめて困難であった。長享3年(1489年)の万里集9の漢詩には、黒部48か瀬の急流を渡る人びとは「共に1竹1竿を持って渡る」と書かれており、渡渉は命がけであったことがよく分かる。

近世になって交通路が整備されていたが、黒部川の川筋が幾筋にも分かれていた頃は入善町のあたりには小さな宿駅がいくつもつくられた。元和2年(1616年)北陸道には上の表のとおり14の宿駅がおかれていたが、そのうち7駅が三日市より東に置かれていた。これも黒部川の渡渉のむつかしさをよく示している。黒部48か瀬といわれた川々は一挙に渡り切ることができず、途中春日・横山・入膳・上野・沓掛などで宿をとることを余儀なくされた。

黒部川の治水がすすみ、川筋が固定し、さらに愛本に橋が架けられると、小さな宿駅は整理されていき、三日市と泊の間の宿駅は入膳だけとなった。なお、入膳は近世初頭には金沢と呼ばれていたが、藩庁所在地と同名なるをばばかり入膳と改められた。

入善町史編纂委員
奥田淳爾さん(吉原)

の冬は大雪で、量もさることながら雪質がずいぶん重いですね。同じ日本海側でも、魚の種類はこちらのほうがかなり豊富だと思えます。「食べる」ことに関しては入善の人はぜいたくですね。グルメ指向が強いのかしら。冠婚葬祭は派手すぎます。人によって見方は様々でしょうが、私は好きになれません。兼業農家が多いからか、せつかくの休日も農作業に費されることがあり、大変な苦勞をされていますね。あと、県立高校には修学旅行がないと聞きましたが、何となくかわいそうな気がします。

— 今後の抱負は? —
松田 今は仕事と子ども(瑞奈ちゃん・4歳と拓人君・1歳)の世話とで精一杯。自分の時間が持てるのもう少し先になりそうです。

かめら・とぴつくすカメラ・トピックス かめら・とぴつくす

こんな学校見たことない

入善小学校新校舎完成



9月1日、2学期の始まりです。入善小学校では、待望の新校舎が完成。児童602人全員が正面入口で入校式を行いました。校長先生や児童会長の田中奈々穂さんら8人が紅白のテープにはさみ入れ、大きな拍手。その後、ランチルームで始業式、児童集会「こんにちは新しい校舎を開き、日焼けした児童は笑顔を一ぱいに浮かべます。ランチルーム壁面には巨大な木彫刻「平和」が飾られ、町を一望できる展望室、床は全面カーペット敷きなどデラックスな造りに、児童たちは「すっげー」と大喜び。

届出はお早く

出生届……14日以内
死亡届……7日以内

東入膳6区	五郎八	舟見	入膳上区	小杉	入膳10区	君島	青木	入膳15区	上野	芦崎	青島	道市
狐	紺	石	上	杉	道	室	上	寺	高	砂	中	福
竹	田	原	田	道	市	ぬ	田	崎	口	澤	野	島
田	清	よ	健	作	お	い	ミ	高	保	正	み	重
信	信	し	吉	右	の	エ	ツ	久	雄	雄	ち	吉
65	76	61	68	74	87	70	77	55	51	76	80	77
本	本	忠	本	本	利	勝	本	本	本	本	春	本
人	人	義	人	勉	毅	弘	雄	人	人	人	松	人

☛かんでく……かついて行く。せつせ、せつせと働いて錢を貯めても、あの世まで「かんでく」ことは出来ない。楽しくなければ、生きる価値が無い。これが平成の世。

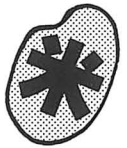

米サミット



米を取り巻く環境は年々厳しくなってきたいます。その中で、入善町の将来の米づくりのあり方を真剣に考えようと8月19日、町民会館コスモホールで「米サミット」が開かれました。学識経験者や生産者、消費者らがそれぞれの意見を話し合い、熱心に討議されました。



つくろう、世界に誇れる米を！

日本の米は世界一



唯是康彦氏
千葉大学法経学部部長

最近、米の自由化問題がマスコミ等で騒がれていますが、仮に実現したとしても21世紀初頭であり、まだ時間があります。ジャポニカ種と呼ばれる日本の米は、粘りがあつて栄養もあり、21世紀の世界の主食として増産して輸出国になることも夢ではありはせん。問題は価格です。今の値段では国際競争力はなく、集団化など規模拡大してコストの低減を図ることが必要になってきます。農家の高齢化が進み、経営者の減少が予想されることから、規模拡大は必至です。今や「量より質」の時代。日本は長い歴史の中でキメ細かい農業を育んできました。その伝統に恥じない世界に誇れる米を自信を持って創造すべきです。

4時間に及ぶ大討論

初めての催しですがホールは満員。唯是教授の基調講演に続き、パネルディスカッション。4人のパネリストが生産、流通、消費者の立場からそれぞれの意見を述べ、水嶋一雄日本大学文理学部助教の司会で進められました。

生産段階では、米の生産調整下における兼業化の増加、農民の高齢化、後継者問題。流通段階では米の価格をはじめ、農産物の自由化問題などが、消費段階では、うまい米、安全性の高い米の要求など多くの問題が山積しています。今回の米サミットでもこれらが取り上げられ、一般出席者との質疑応答も交えながら熱心に討議されました。その結果、次の3点が確認され、これからの農業経営の方向づけが行われました。

- (1) 受委託経営及び協業化による規模拡大と低コスト米の生産
 - (2) 地力の保全と有機農業及び低農薬栽培による、うまくて安全性の高い米づくりの推進
 - (3) 入善米のPRと消費者のニーズに答える消費拡大の推進
- 予定の時間をオーバーして、大きな盛り上がりを見せた米サミット。これを機に町の活性化につながって欲しいですね。



募集

家族そろって

スポーツの秋

▼種目

- ・ヘトリムマラソン 2km・5km
- ・日時 10月10日(火)午前8時
- ・場所 運動公園歩走コース
- ・〈町民歩こう会〉
- ・日時 10月15日(日)午前8時半
- ・コース 町民会館→墓ノ木自然公園、弁当、雨具持参
- ▼対象 健康な人なら誰でもOK(町民歩こう会は定員100名)
- ▼申込み 10月6日(金)までに役場スポーツ振興課 ☎72-11100 (内線661) まで

平成2年度

園児募集

入善幼稚園

- ▼募集人員
- ・3歳児：40名 (S61年4月2日～S62年4月1日生まれ)
- ・4歳児：若干名 (S60年4月2日～S61年4月1日生まれ)
- ・5歳児：若干名 (S59年4月2日～S60年4月1日生まれ)
- ▼願書受付：10月16日(月)から (発行は10月2日(月)から)
- ・詳しくは入善幼稚園 ☎72-1640 まで問合せください。

ばめく……わめく。大声で叱ること。私のように年を取ると「ばめく」ことも少くなる。大きな声を出すことは健康に良いとも聞く。少し、ばめいてみるか。

窓の意の善

あたたかいご芳志に感謝いたします。

◆社会福祉事業資金へ (8月11日～9月10日)

入膳	入善町商工婦人部	27,860	チャリテイバ ザーの部 の町医師出 当を勤手 亡母みち 養として
青島	宝田 力	10,000	
入膳	中野 文次	30,000	7～8月分
上野	匿 名	20,000	米寿を祝って
	入江 はる	300,000	「あなたと私 の音楽会」
	{ 水木 陽子 五十里 弥生 入善小学校合唱団	30,000	

◆物品の部

ニュージャパ ントラベル	記念切手 93枚
-----------------	-------------

みんなでつくる健康のまち

健康づくり町民のつとめ表彰者

■国保優良家庭

長島 哲雄(入善12区)	小林与三雄(小摺戸2区)
渡辺 誠一(入善11区)	鍋島 喜一(下山)
松田 三郎(上野2区)	青木 正義(小杉1区)
杉原 与吉(目川)	松原 友男(横山2区)
竹田 勝吉(高島)	西尾まつえ(舟見6区)
飯田 長松(上飯野新)	梅津 忠男(下今江)

■健康づくりポスター

金賞	高 邑 香央里 (舟小6年)
金賞	川 島 雅 美 (入中1年)

■健康づくり標語

最優秀賞	西 尾 亜希子 (上青小4年)
最優秀賞	水 越 恭 子 (舟見中2年)

入善米コシヒカリは、自主流通米で米価はあまり下がっていません。かといって、いつまでも安心してばかりもいられません。今や産地間競争の時代。それに打ち勝つためにも、もっと消費者の声を聞き、交流、対話を深めていくべきです。将来的には入善米を単独で消費者に届けることができないうかが。いつまでもコシヒカリに頼らず、新しい品種の育成や入善米のブランドレベルの対応など、積極的な販売戦略を進めるべきです。



入善米コシヒカリは、自主流通米で米価はあまり下がっていません。かといって、いつまでも安心してばかりもいられません。今や産地間競争の時代。それに打ち勝つためにも、もっと消費者の声を聞き、交流、対話を深めていくべきです。将来的には入善米を単独で消費者に届けることができないうかが。いつまでもコシヒカリに頼らず、新しい品種の育成や入善米のブランドレベルの対応など、積極的な販売戦略を進めるべきです。

昨年、兼業農家23戸が集まって営農組合を結成しました。34ha、1戸平均1.4haの田を稲作、転作もすべて集落全域の協業経営という形をとっています。全組合員を作業の担当にあて、効率的な作業を進めるために年間計画を立てます。利益は各戸の面積に応じて配分します。今のところ、この方式に満足していません。個々の農家は稲作を自分でやっていくのか、他人に委託するのか、将来の方向を決める重要な時期にきています。



山下信一さん 城端町野口営農組合長

昭和46年から政府による米の生産調整が始まり、約20年が経過しました。これからも受難の時代が続くでしょう。入善の農業は米作りが大黒柱であり、稲作農業に将来がないとなれば、日本の農業の将来がないということになります。低コスト高品質の米の生産に努力し、黒部川の水を活用した入善米のPR、水とお米に感謝の意を込めた農業祭など各種イベントの恒例化など、入善米の人氣、評価を高める施策が必要です。



鬼原六義さん 入善町農業協同組合副組合長



松田より子さん 入善会婦人部 部長 (消費者)

都会の米屋さんの話を聞くと、富山の米は味が良いがPRが無い、比べて新潟の米は宣伝がものすごいということです。富山の米は九州の米と比べると1.5倍くらいの高値ですが、味のいい富山米の方を消費者は選びます。きれいな水と農家の方々の真心の結晶である真珠のような入善米をもっと全国にPRしてください。米は健康にいいんです。パン食なんかには負けません。日本一の米を徹底して作って欲しいですね。

案内

入善町小中学校 科学展

金賞受賞のみなさん

(◎印は県出品作者)

- 小学1年 高矢恵理子(上青) 西島梢(飯野)小森崇矢(舟見)浜田由香(横山)
- 小学2年 目沢ゆかり(上青) 金森巨洋(野中)中瀬智恵(入善) 笹島裕子(飯野)◎野坂綾子(飯野)
- 小学3年 金森知代子(野中) 塚田奈緒子(飯野)◎小森雄貴(舟見) 上島聖秀(桐山)◎高田隆司(黒東)浦滝健太(黒東)
- 小学4年 竹島卓哉(飯野)長田佳保里(飯野)大野智美(舟見) 白又奈緒子(黒東)
- 小学5年 ◎松沢幹浩(上青) 上田紀之(入善)川島史絵(入善) 中易純香(黒東)
- 小学6年 吉房麗子(野中)右井洋子(入善)上不由香里(飯野) 浦滝真理子(黒東)高田佳子(黒東)

お知らせ

- 中学1年 泉織恵(入善)◎坂元玲子(入善)村田和孝(入善西) 谷川亮(入善西)
- 中学2年 横田香奈子・杉田純子(入善)魚津友美(舟見)竹屋真紀(入善西)・井田智美(入善西)

◎さんばんさ……三男坊。長男は、あんぼ。次男は、おず。三男は、さんばんさ。長女は、あね。次女は、おば。末子は、すえなり・つるたぐりともいう。さんばんさ×産婆さん。

私たちの広場

天高く馬肥ゆる秋
10月31日はハロウィン



イラスト
川口 夏夜
(幸町・中2)

ご意見などを
お寄せください

この広場は——

●ご意見 ●イラストやマンガ ●グループの紹介 ●私の趣味……などに利用したいと考えます。

紙上匿名は自由ですが、原稿には必ず住所・氏名を明記してください。

広報担当係 ☎72-1100
内線 203

墓ノ木にひょうたん博士がいと聞き、訪ねてみました。木村さん宅の玄関の戸を開けると大小150個ほどのひょうたんがずらり。「人に見せるほどのものじゃないですけど」と謙そんしますが、長さ80cm以上の立派なひょうたんが真っ先に目に飛び込んできます。少し見上げると家族全員の名前と生年月日を記した5cmから20cmほどの7つのひょうたんが仲良く並んでいます。「孫の誕生日を間違うことがありますね。表札の代りかと思っ飾っているんですよ」とのことです。

ひょうたんに興味を持ち始めたのは30年前。形のユニークさにひかれ、知人から種を譲ってもらって植えたのが始まりです。7月頃から秋にかけて実を結び、表面が固くなると制作に入ります。「頭」に穴をあけ、水に10日間ほど浸して上皮と中の種を腐らせ、それを取り除きます。1か月ほど乾燥させ、思い思いの色を付けニスを塗って完成です。木村さんのひょうたんへのこだわりは徹底しています。額縁や花瓶、お盆なども「ひょうたん形」。小さなものを糸でつないで、のれんも作りました。昔から縁起が良いとされるひょうたん。お孫さんたちは「おっぱいみたい」とはしゃいでいます。大沢野に住む息子さん夫婦宅にもやはり大小30個のひょうたん飾ってあるとか。「1m以上の大きなものを作るのが夢」とひょうたん一家の主は語ります。



木村健次さん
(墓ノ木・67歳)

ひょうたん作りの名人

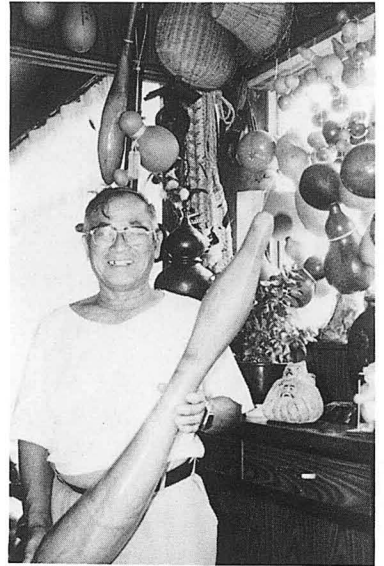

▲自慢のひょうたんがずらり



委託発送も受付けています

贈答用に **入善の福俵** を

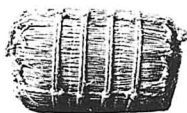

サイズ 7kg、10kg
価格 俵代 2,000円
連絡先 長島文次 ☎72-0686



スポーツウエスト

小智坂スキー
指定販売店

スキーストーンチューンナップ
受付中!

入善町上野1540 TEL 74-2177
FAX 74-2177(切替)

◆ずんばり……ずつしり重いこと。「鉄1貫目と綿1貫目とどつちや重い」「しゃー鉄が重い」こんなこと言って笑ったのはメートル法施行前のこと。歴史の重みがずんばり。

グ
ル
ー
プ
登
場

「女の子もやってみないか」

入善サッカークラブ



▲けっこう、かっこいい男たちです。

「とにかくボールをけることしか頭にないサッカー馬鹿の集まりですね」と笑いながら話すキャプテンの柏原博光さん（吉原3区）。

入善サッカークラブは町で唯一の社会人サッカーチーム。西中学校や入善高校のサッカー部OBなどが集まって、5年前にクラブが結成されました。現在のメンバーは19歳から32歳まで

の男性22人。チームのレベルアップに合せて、2年前に県の社会人リーグに加盟。その年の「呉東リーグ」でいきなり優勝、県体でもベスト4まで進出しました。最近の成績は以前ほど輝かしくないようですが、上部リーグ入りに一歩手前まで近づきました。練習は毎週水曜の夜、西中体育館で行います。本物の半分ぐらいの大きさの、弾まないようにできた特殊ボールを使って、5対5の室内ゲームをします。「実際の試合ではけがが付きもの。11人の選手のほかに、最低でも5人の補欠メンバーが必要ですね。人数がそろわず、なんと8人でプレーしたことも。目下の悩みは対戦相手不足。高校のクラブとも練習試合をします。「メンバー募集中です。女の子でもサッカーはできるんですよ。サッカーは紳士的なスポーツなんです」と話す笑顔がとてもさわやかです。



市森 満さん
(浦山新・31歳)

ゴルフで
県体優勝

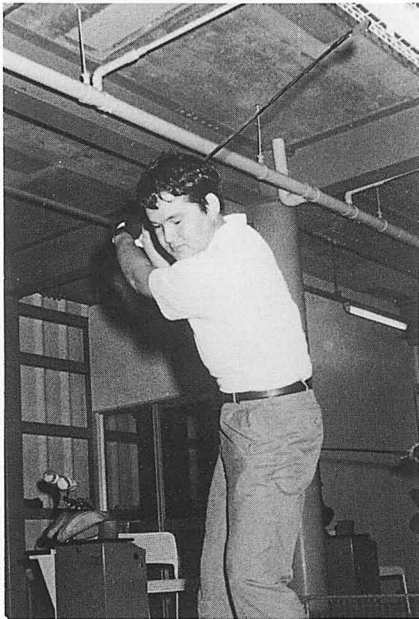

▲さすがスウィングがさまになっています。

「野球なんかと違って、静止したボールはどんなふうにもコントロールできます。そのボールをいかに飛ばすかがゴルフの面白いところですね」

市森さんがゴルフを始めたのは5年前。仕事柄、お客さんとのつきあいでも初めてクラブを握り、「体を動かすのが好き」なだけに、練習場通いで打ったボールは大型トラック一台。「ゴルフ場よりはるかに安くプレーできる」という単純な発

想で、8月に開かれた県体に初めて出場。総勢2700人の中であれよあれよと勝ち抜き、一般男子ペリアネットの部で見事優勝を果たしました。「予戦通過がやっとだと思っていたのに、信じられないです」と、本人もびっくりした様子。

最初の頃は、ボールの飛距離を伸ばすことだけに夢中になっていましたが、今では風を計算に入れて、クラブを選択したり芝の目を読むことに多く神経を使うようになったとか。「ゴルフは自然との戦いでもあり、状況判断がとても重要です。そこがまた面白いんですけどね」。

去年の暮れにボナナスをはたいて新しい用具を買い、暇さえあれば家の中でも素振りを行います。「スコアは二の次。いろんなところでプレーして、友達をたくさんつくりたいですね」と夢を語ってくれました。

〈富山発着・特選ツアー〉

★ 済州島3日間 96,000円
11/18(土)～20(日)

★ 釜山・慶州・ソウル4日間 118,000円
11/24(金)～27(日)

※忘・新年会、スキーツアー受付中!!

日曜・祝日も営業しております。

ニュージャパントラベル
TEL 74-0151(代)

10月の日替り定食メニュー ¥650 (AM11:30～PM1:30)

1(回) <定休日>	13(食) カレー	25(食) ホイル焼
2(月) イカのスタミナ焼	14(出) ちらしずし	26(食) 茶わんむしとたきこみごはん
3(火) スウヰティミートソース	15(回) <定休日>	27(食) ギョウザ&ラーメン
4(水) 大根と豚肉煮込	16(月) 揚出豆腐	28(出) 焼魚
5(木) かしわステーキ	17(回) 豚肉のしょうが焼	29(回) <定休日>
6(金) わっぱ飯	18(火) 刺身	30(月) カキフライ
7(土) 八宝菜	19(水) 田舎料理	31(火) シチュー
8(日) <定休日>	20(金) 海老フライ	
9(月) 鶏のチーズ焼	21(出) チャーハン	
10(火) <夜のみ営業>	22(回) <定休日>	
11(水) ステーキ重	23(月) とり重	
12(木) 鍋焼うどん	24(火) 焼肉サラダ	

喰処・呑処
蔵 CLASS
72-0085
PM 5:00～10:00

●のべらふく……腹いっぱいになる。農繁期も終り、畳に長くなって疲れ休めの昼寝。働いて、ゆつくり休む。これがこの世の極楽。のべらふく。

今月の さわやかさん

No.70



尾山 恵さん 富山ダイハツ販売㈱ 魚津営業所勤務 (八幡1区・21歳)

4月に就職して半年が過ぎました。自動車部品の調達や車検の手続きをお客さんに代わってするのがおんな仕事です。ときどき失敗もします。でも、優しい先輩たちが助けてくださるので感謝しています。いつか恩返しをしなくちゃ……。

最近流行しているカラオケボックスへ週に2回ほど行きます。すっかり病みつきになってしまって、私の方から友達を誘うんです。2時間で10曲以上は軽く歌いますね。中山美穂の「Witches」が私の18番。ストレスが一ぺんに吹き飛びます。スポーツでは、去年の夏から水泳を始めました。少しはスリムになったかな…。あまり得意じゃないけど料理は好き。本を読んでいろんなものに挑戦しています。毎朝お弁当のおかずを作るのも楽しみになりました。

スポーツマンタイプの男らしい人が理想の男性。ただ今彼氏募集中です。誰か私を遊びに連れてって！

ちよつと古い話になりますがこの夏休み、主に小学校を対象に「図書館の本50冊を読む」ということで、読書カードを発行しました。それに286人の子どもたちが挑戦し、32人がそれを達成しました。しかも、その内の7人はなんと100冊以上もの本を読み上げたことがわかりました。

現代っ子は、読書嫌いとよく言われますが、これを見る限り時間と面白い(?)本がいっぱいあれば、まだまだだいじょうぶという気がします。

一方、大人の貸出冊数も、毎月、前年同月を上回っており、町民の読書への関心が高まっていることがうかがえます。

さて、来たる10月27日から11月9日まで恒例の読書週間。秋が好き 街が好き 本が好き という、キャッチフレーズがいたるところで目につきますが、あなたは今、どんな本を読んでおられますか。好きな本にめぐりあうことができましたか。図書館には、何を読んでよいか迷った時にお勧めしたい本があります。

あなたと図書館

本を読むのが面白くなる本

☎72-0180 (直通)

休館日：毎週火曜日 (10月を除く)
10月11日(水)・27日(金)



靴に本だけつめこんで 群ようこ

靴に本だけつめこんで 群ようこ著
著者が小さい頃から読んできた様々な本から感銘を受けた24冊を、読んだ頃のエピソードを交えて紹介した本。

「一冊の、すぐれて面白く、美しい本は、その本を生んだ文化の総体のなから、鋭くきらめきつつ細く突出してきた一本の針の先端のようなものだ」という著者が紹介するのは、アメリカやイギリスの本。本当のアメリカ



リカ、イギリスを知るために、ぜひ一読を。

10代に何を讀んだか 未来社編
各界の代表者、22人の諸先輩が、どのように本に出会い、本と向き合い、かわり合ってきたかを綴った本。

このほかにも、「ビジネスマンのための100冊の本」(PHP研究所編)や「同時代を読む」(秋山駿著)、「浮世絵草書」(野間宏)など、読書案内の本が多数そろっています。

これらの本で充実した秋の夜長をお過ごしください。

▼今月の特集の取材を通して、幼い頃からの謎をついに解き明かすことができました。愛本堰堤から合口用水取水口を間近に見下ろしたときは思わず感激。ゴーツと流れ込む水をその場でじっと見つめていました。ところで、黒部川の水は富山と岐阜、長野との県境あたりに源を発するとか。いつかそれを確かめてみたいと思っています。

▼私の家のすぐそばを幅1mほどの小さな川が流れています。幼い頃、「いっただいどこから流れてくるのだらう」と、川を上流へさかのぼって探検ごっこをしたことがあります。当時は基盤整備がまだ進んでおらず、いくつかの林をくぐりながら曲りくねったあぜ道を突き進んでいきました。小杉のあたりだったのでしようか、春日の海岸から3kmほど進んだところで夕暮れとなり探検を断念、一目散に家へ向かって走りました。

今月の人口	
人口	30,181(+9)
男	14,449(+2)
女	15,732(+7)
世帯数	7,856(+2)
()内は前月比	
8月末日現在住民登録	

編集室