

入善町 広報

NYUZEN



水キラキラ
町イキイキ入善

No.445

編集・発行 富山県入善町役場総務課

〒939-06 富山県下新川郡入善町入膳3255 ☎0765(72)1100 FAX0765(74)0067



夏の夜空〔彩〕

江戸時代、参勤の藩主を慰めることから始まったと伝えられる舟見七夕祭り。今年も7月6日、7日の両日に行われ、たくさんの人たちで賑わいました。6日夜には恒例の花火大会。曇天に姿をさえぎられはしたものの、花火の音は梅雨明け間近を告げてくれました。

8

AUGUST 1994

◇◇ 主な内容 ◇◇

特集/国際化へ……………	2～3
新たな海を越えて……………	4～7
カメラトピックス……………	8～9
私たちの広場……………	12～13
インフォメーション……………	14～15
健康と福祉……………	16～17

オレゴン教職員視察団

6/21
〜
23

米国オレゴン州の教職員視察団（団長・池田和子パシフィック大教授ら13人）が6月21日から23日、入善町を訪れ、入善小学校や入善高校の授業などを見学。教育を通して日本人、日本文化に関心を高めたいと、多くの人々と積極的に交流を図りました。



▲「学校施設の充実ぶりに驚いた」と話す教職員視察団の皆さん。入善小学校を訪れた21日、授業などを見学した後、ランチルームで516人の児童と一緒に、初めての給食を味わいました。



▲入善高校を訪れた21日、教育視察団の皆さんは高校職員や生徒たちとディスカッションを行いました。職員とは教育システムの違いなどに話しが集中。生徒たちとは勉強時間や遊びなど多くの質問をしていました。



in 日本

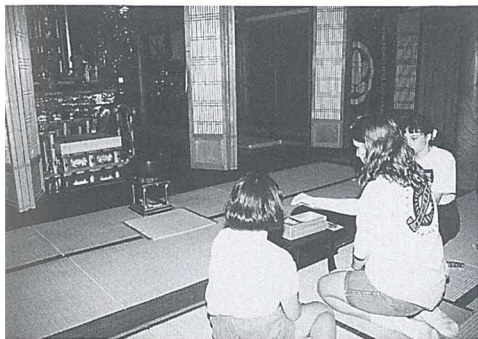

▲ホストファミリーと一緒に、お寺へ一参り。

化へ

平成元年、米国オレゴン州
フォレストグローブ市との友
好姉妹都市提携をきっかけに、
毎年広がる国際交流。
フォ市内のパシフィック大
学教授、池田和子さんとの長
年にわたるお付き合いから実
現した、オレゴン教職員視察
団の初来町。また、今回で4
回目を迎えるオレゴン教育訪

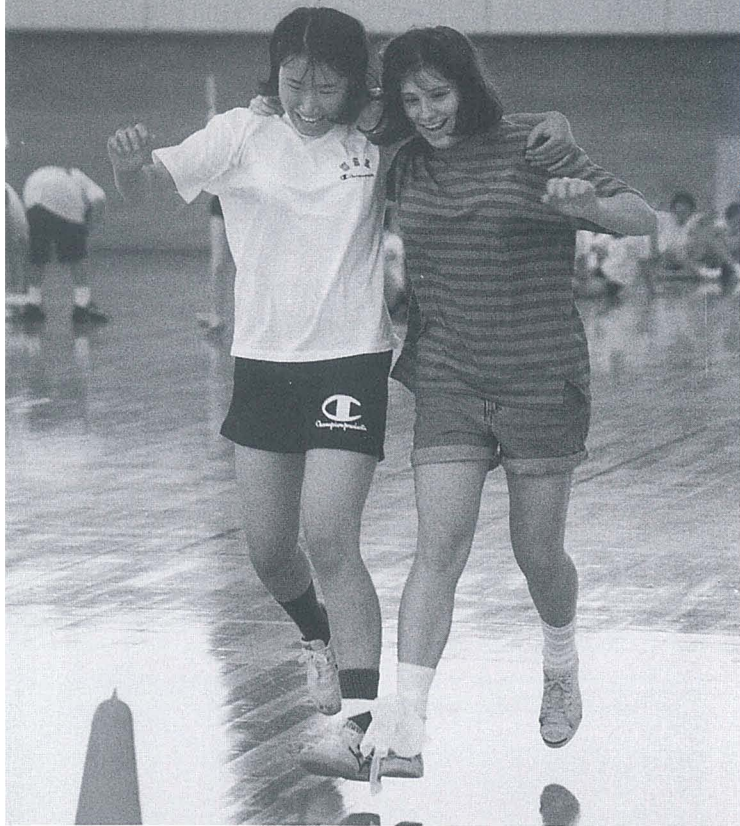

▲スポーツ交流で二人三脚―総合体育館―

オレゴン教育訪問団

6/23
〜
28

高校生を中心としたオレゴン教育訪問団（団長・小沢勝義オレゴン異文化交流協会会長ら48人）が今年も6月23日から28日、入善町を訪れました。今回で4回目となる訪問。アメリカで日本語を学ぶ高校生たちは、肌で感じる日本の生活や文化に興味津々の様子でした。

興味津々



▲自分で書いた短冊を飾る生徒たち―舟見中―



▲家庭科の授業で料理づくり―舟見中―



▲電算教室で楽しむ生徒たち―西中―

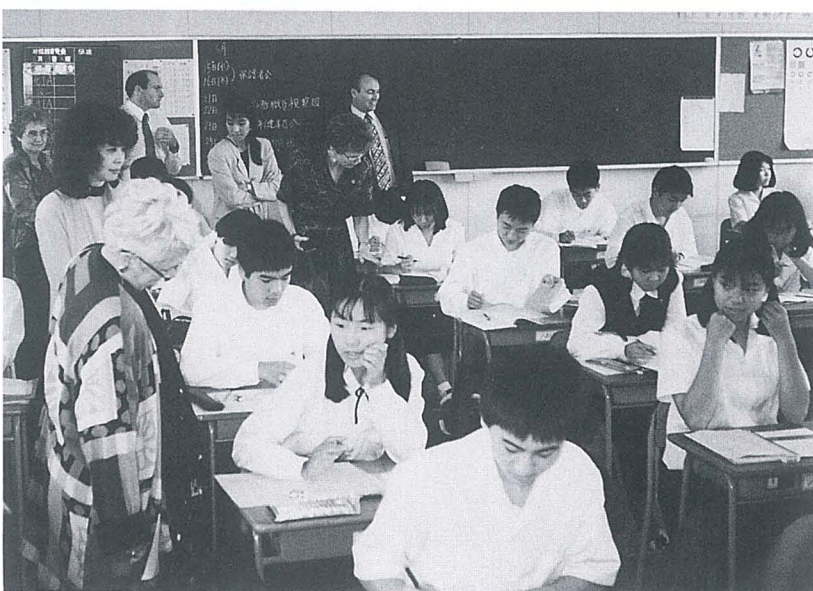

▲「日本の生徒は静かですね」と皆さん。米国では授業中心に生徒たちが教室を移動するのに比べ、日本は教室が中心。「はすかしがりやが多いみたい。もっと積極的になればいいのに」と、米国の先生たちは口をそろえていました。

国際

問団来町。入善を訪れた多くの人たちは、ホームステイなどを通し、町民との交流を心から楽しんだ様子です。
国際化へ――。こうした住民レベルの国際化への取り組みは、いろいろな国の人たちとの交流を広め、海を越えた友情をこれからも深めていくことでしょう。

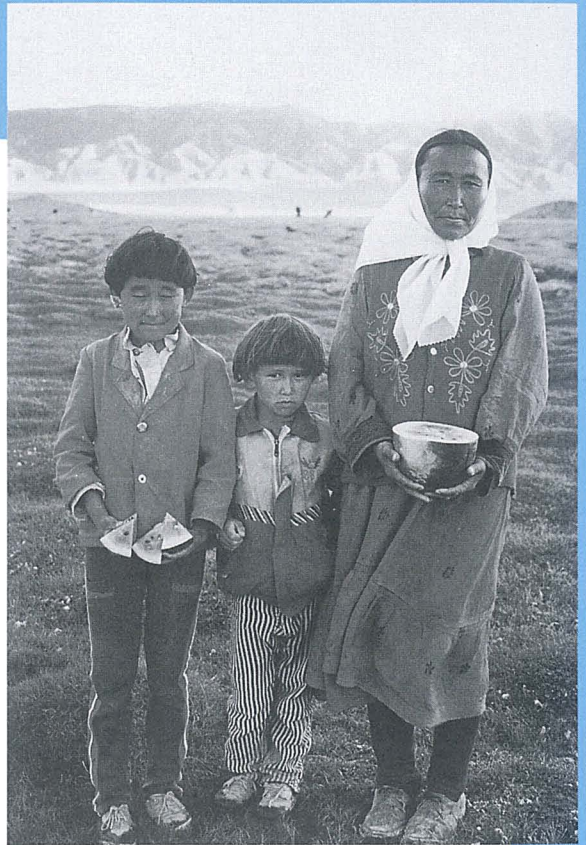

▲スイカを手にするウイグル族の家族

中国新疆ハミ市友好都市調査団訪中記

入善町長 柚木春雄

新たな海を越えて

友好意向書を交換

シルクロードの宿場町・中国新疆ウイグル自治区ハミ市は、スイカやハミウリの産地として有名な都市。今回、シルクロードに魅せられ、現地を何度も訪ねている歌人、高林和子さん(富山市・63歳)が、ハミ市からの友好交流の希望を、シルクロードを通って伝わったスイカを共通項にもつ入善町に橋渡し。スイカを縁にした交流の手がかりを探るため、柚木町長を団長に友好都市調査団が7月5日から13日まで、訪中しました。今号は、町長から寄せられた感想を紹介します。

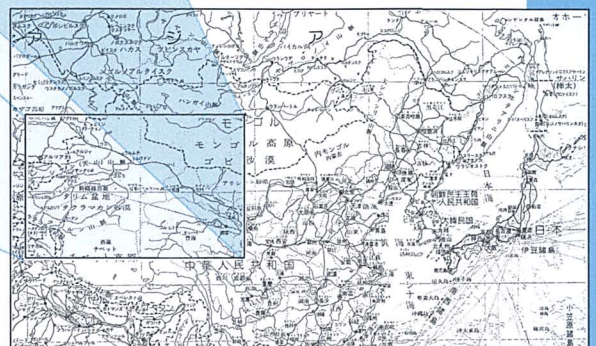
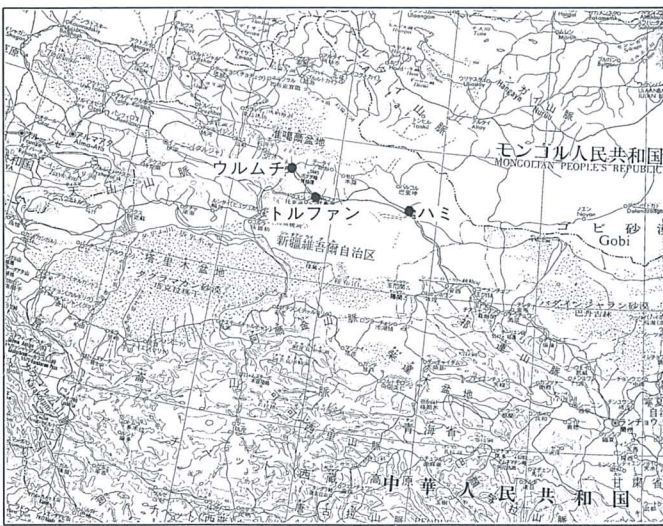

スイカを縁に 日中交流

私は、7月4日に入善を出発し、5日から13日までの9日間、中国新疆ウイグル自治区ハミ市などを訪問し、14日に帰町しました。

今回の訪問は富山市の歌人高林和子さんが、ハミ市からの日本の自治体との友好交流の強い希望を、入善町に橋渡しをされ、実現したものです。ウリやスイカなど多くの農産物を生産するハミ市は、ハ

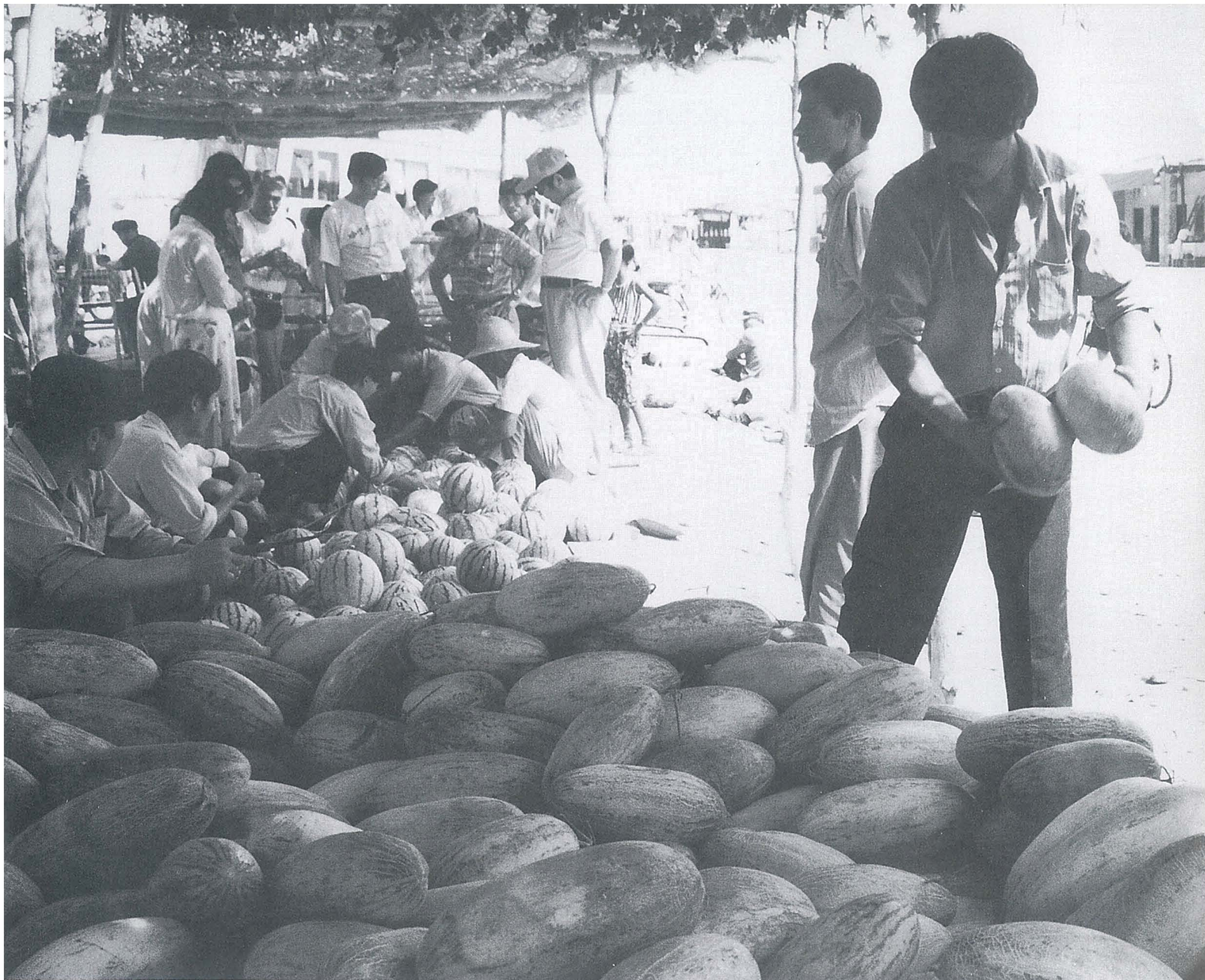

▲いたるところで山のように積んで売られているハミウリとスイカ。 —ハミ地区—

ミウリの産地として中国はもとより世界的に有名な都市です。ラグビーボールを思わせるハミウリは、新疆全体で作られています。ハミ近辺のものもとてもおいしいといわれ、清朝時代に皇帝の称賛を受けて、その名が付けられました。現在、年間の生産量は4万トに上るといいます。

今回は、このハミウリやスイカと入善ジャンボスイカとの共通項を基にした、友好交流の手がかりを探ることを目的に、若島町議会議長や五十里副議長、町ジャンボ西瓜生産組合長の竹田さん、高林さんなど、8人で友好都市調査団を組織しての訪中です。

「天山第一城」 人口は約14万人

ハミ市は東部天山山脈の扇状地にひらけ、砂漠地帯ですが天山山脈の雪解け水で潤うオアシスの町です。ハミ市を含むハミ地区は東西に400

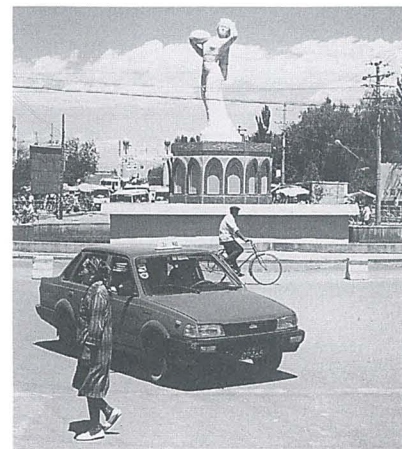

▲ハミ市のシンボル「ハミウリを抱く乙女」

キロ、南北に320キロ、面積85、000平方キロで、実に富山県の約20倍、入善町の約1、200倍の広さです。人口は約14万人でウイグル、漢、蒙古、回族など20数民族を数えます。

ハミは古来、シルクロード天山北路と天山南路の分岐点として重要な町であり、敦煌で有名な甘肅省から西域に向かう最初の宿場町でした。皆さんご存じの玄奘三蔵のインドへの取経の旅など、まさに中国の悠久の歴史の中にハミが存在していたのです。

現在、ハミ市はハミ地区の首府であり、重要な交通の基地、そして物資の集散地であることから「天山第一城」、「新疆の東の玄関」とも呼ばれています。

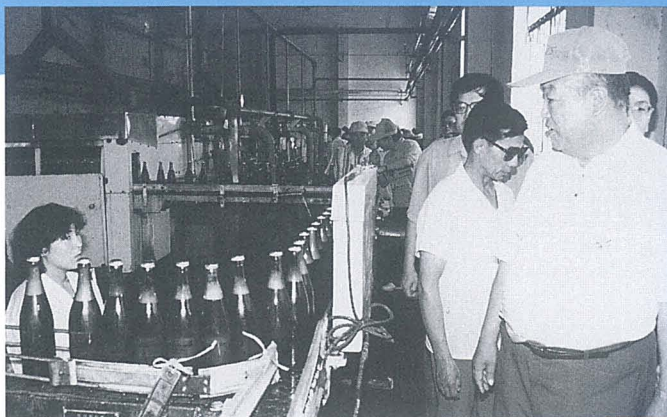

▶ハミ市内のビール工場など多数の工場を視察。

心温まる歓迎 相互理解深める

北京から西に3、000キロ以上も離れたハミ市には、北京からウルムチまで飛行機で3時間半、ウルムチから列車で12時間半という長い時間をかけて到着しました。

ハミ市では、駅に市の副市長をはじめ、多数の市民の歓迎を受けました。パトカー先導で宿泊先のホテルに到着後直ちに、駆け付けたハミ地

区の黄昌元首席やムハメテイ、バラテイ市長、産業、工業関係者と対面しました。

早速、ハミウリやスイカのもてなしを受け、調査団一行は長旅の疲れも忘れて市や地元企業の代表者ら約30人と友好座談会を行い、相互理解を深めました。

ハミ市には3日間滞在し、多くの工場やハミウリ畑などを視察し、訪れた所々で多くの市民の心温まる歓迎を受け、感激の連続でした。

ハミウリ畑はいたる所に広



▲唐時代(618-907年)の仏教寺院跡 一ハミ市郊外一

ハミ市郊外の一般家庭に招待を受け、心温まるもてなしを受けたときです。家には多くの村人が集まり、ウイグル族の踊りや音楽で、私たちを迎えてくれました。

ハミ市を含め、周辺都市に点在する遺跡などを見学し、シルクロード2000年の歴史に触れることができました。また、帰路訪れたトルファンでは、気温44度という世界を体験。大陸の自然・人・歴史すべて、日本にはないスケールに圧倒される思いでした。

◀ハミ市人民政府前で記念写真



雄大な自然・人 悠久の歴史に感動

がっています。年間雨量、平均30という少なさ、加えて日中の気温が30度を超える日がほとんどで、竹田さんの「ハミでは、見えない温室で作物を育てているようなもの」という言葉に、この地の気候を実感したものです。

ハミ市郊外で目にする雄大な自然は、筆舌に尽くしがたく、多くの感動を得ました。万年雪を頂く天山山脈は、立山連峰によく似ています。自然と共に感動したのが、

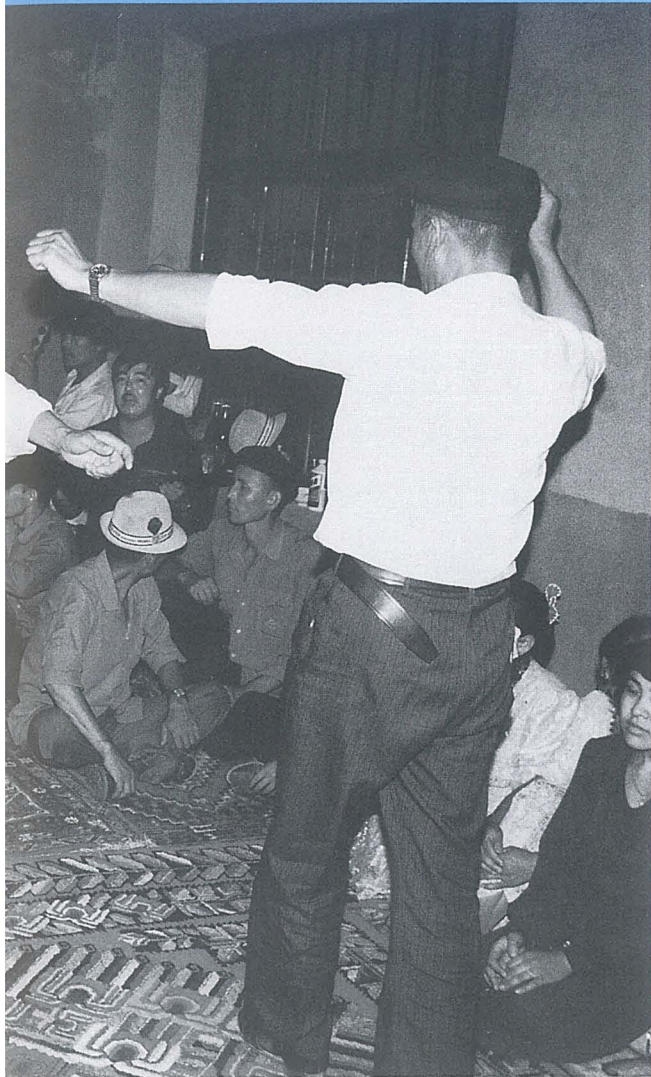



▲立山連峰を感じさせてくれる天山山脈



▲限りなくまっすぐ続く道 一八三市郊外一



▲広大な土地に点在するパオ 一八三市郊外一



▲むじゃきな子供たち 一八三市内バザール一

中国の風景

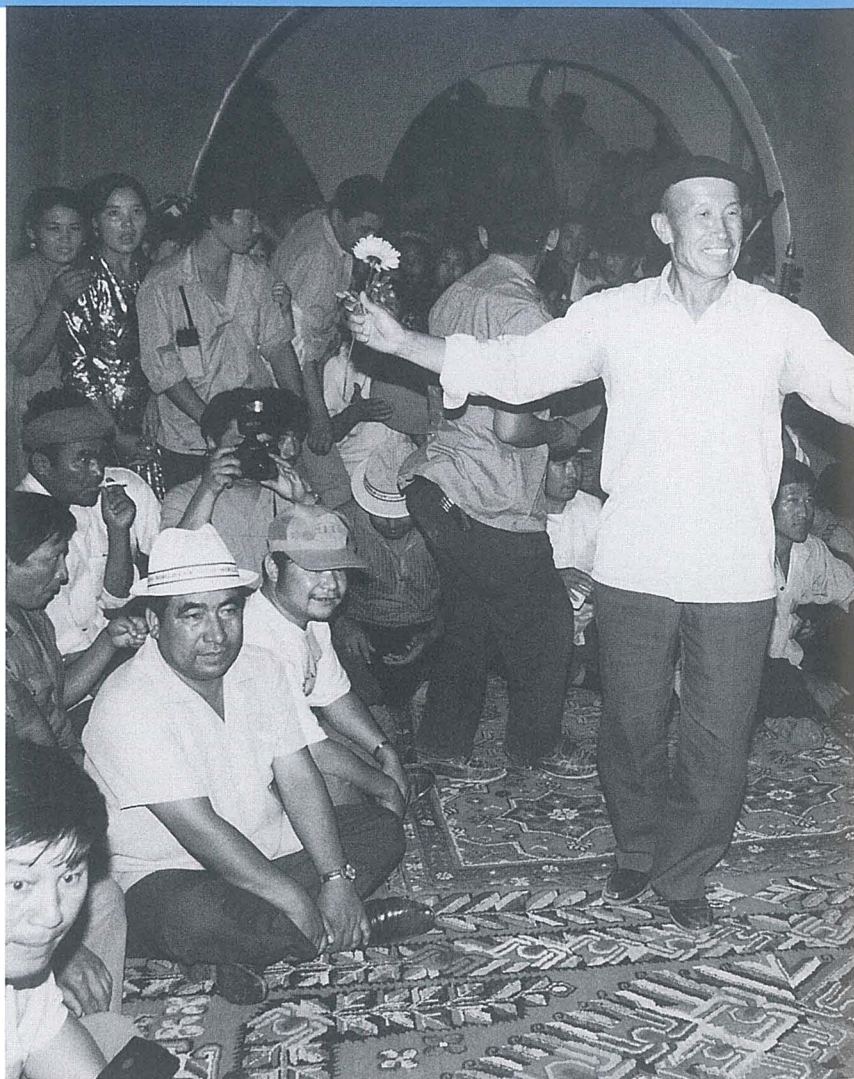

▲一般家庭に招待され、心温まる時を過ごす 一八三市郊外一

末長い交流を約束
友好意向書を交換

さて、今回の訪問で、スイカを架け橋とした友好交流を繰り広げ、ハミ市との間に「友好都市の締結意向書」を取り交わしました。意向書には文化、体育、教育などの面で交流を促進し、友好都市締結の実現に向けてお互い努力していくことが盛り込まれています。

さらに、ハミ市側に来年のジャンボスイカの収穫期に来町されるよう要請し、日本でのを再会を約束しました。



▶友好意向書にサイン 一八三市内ホテル一

現在、入善町は米国オレゴン州フォレストグローブ市と友好姉妹都市の関係にあり、毎年、活発な交流が続いています。ハミ市との友好交流は新たな海を越えた国際交流として、両市、町民が相互理解と友情を深められるものに発展することを願います。友好関係は一時的なものでなく、長続きさせることが重要です。ハミ市、入善町をそれぞれ象徴するハミウリとジャンボスイカを架け橋とした新たな交流が、深い絆のもとに末長い友好関係を築き上げていくことを、心から期待するものです。

国際化へ

カメラ

トピックス とびっくす トピックス

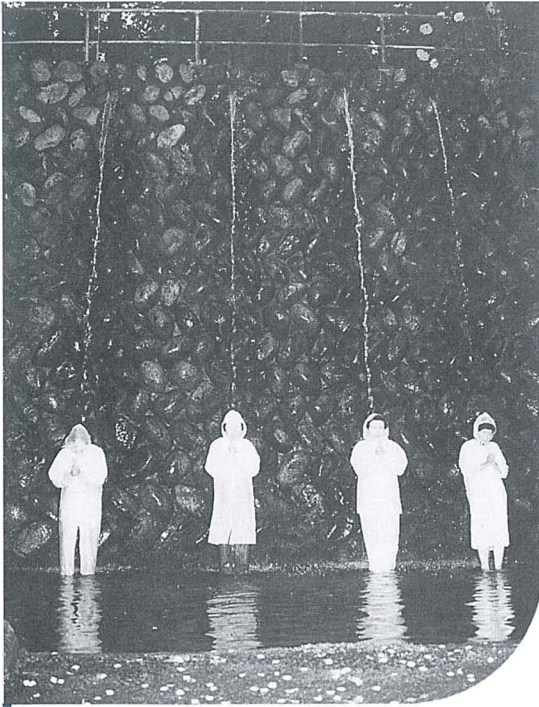

無病息災を祈って

下山八幡社で滝開き

下山八幡社の滝開きが7月1日行われ、一年の無病息災を祈りながら、地元の女性4人が滝に打たれました。地元住民の皆さんが神社に参拝後、神職が滝の前でおはらいをし、昭和34年から初浴びを続ける稲村ヨシエさん（78歳）らが、合掌しながら滝に打たれました。八幡社は境内横の林から水を引き、高さ6位の四つの竜頭口から水を落としています。この滝の水は、古くから万病に効くと伝えられています。

来春から「ひばり野小学校」として統合される舟見、野中両小学校の児童が7月6日、舟見小学校で七夕集を開き、新たなスタートに向け交流を深めました。二つの学校の全児童約160人は、各学年の教室に分かれて自己紹介。その後、講堂で開かれた七夕集会でゲームや露店での買物などを楽しみました。

統合控え心の交流

舟見、野中両小児童七夕集



男女認め合う社会を

入善町女性団体連絡会が設立

女性の地位向上を図ることを目的とした入善町女性団体連絡会の設立総会が6月26日、町民会館視聴覚室で約80人が出席し開かれました。同会は、町連合婦人会やJ A婦人部など20団体に呼び掛けて設立したものです。総会では、女性フォーラムの開催やボランティア活動の推進などの事業計画が決められました。

人・自然・歴史など埋もれた町の宝を探し出し、町の良さを再認識するイベント「入善の宝探し」の第一弾、「ふるさと探検隊」が7月17日、主催する新川青年会議所や三つの協力団体から30人が参加し行われました。町の宝をカメラに収め、9月に行うパネルディスカッションの素材にする予定です。

町の宝をカメラでパチリ

町を再認識「ふるさと探検隊」出発



手作りたこもって揚がれ

飯野地区公民館たこ作り教室

家庭・地域ふれあいの日の7月9日、飯野地区公民館（農村環境改善センター内）で、たこ作り教室が開かれ、飯野小学校の児童と父兄ら50人が参加しました。県レクリエーション協会の村田邦夫さん（下飯野）の指導のもと、熱心に製作。完成したたこは大空高く舞い上がり、児童らは歓声をあげていました。

7月6日、7日の両日に行われた舟見七夕祭り。6日には、恒例となった七夕マラソン大会が開かれ、ランナーたちは色鮮やかに飾られた300本余の短冊のトンネルを駆け抜けました。大会は各地区体協など15チームが出場。1チーム5人（舟中PTA、舟中女子は10人）が18*。（一周3.6*）のコースをたすきリレーで競いました。団体は飯野地区体協、個人は高山一成さん（青木地区体協）がそれぞれ優勝しました。

短冊のトンネルを駆ける

舟見七夕マラソン大会



カメラトピックス



このコーナーでは、みなさんからの情報をお待ちしています。身近なできごとや地域の話題などをお寄せください。

広報係 ☎72-1100 内線 203

国民健康 保険

U P

環境保健課医療保険係



増え続ける医療費

国保の1人当たり医療費の推移を見ると、前年度と比較して毎年約5割ずつ増えていることが分かります。平成5年度の1人当たり総医療費は389,210円。この金額は、県下でトップレベルです。

高齢化社会を迎えた今、今後も医療費が増え続けることが予想されます。医療費の増大とともに大きくなるのは、加入者の皆さんの負担です。

国保の医療費の内訳

国保の医療費はお医者さんにかかったとき、①医療費の一部を患者負担として病院など医療機関の窓口で支払ったお金と、②国からの補助金（県、町などの一部負担額を含む）、③世帯の人数や所得などに応じて、公平に負担する保険税（国保税）から支払われます。保険税の負担割合は全体の約3割です。



突然の病気やケガに備える国民健康保険(国保)。普段から加入者がお金を出し合い助け合う制度です。増え続ける医療費に国保の運営は厳しさを増し、保険税の負担増をお願いすることになりました。

国民健康保険の1人当たり医療費と保険税の推移 (グラフ単位:円)

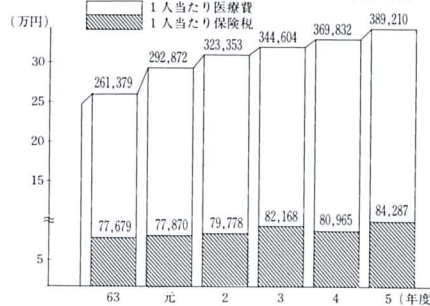

保険税の算定基準が変わります

保険税は、前年の医療費をもとに予測されるその年の医療費のうち、患者の一部負担金と国の補助金などを差し引いた金額になります。これを、各世帯の負担が公平になるよう、①所得割(世帯の総所得金額)、②資産割(土地、家屋に係る固定資産税)、③均等割(1人当たり)、④平等割(1世帯当たり)の4項目で算定しています。

◇◇算定基準と改正点◇◇

- ◆所得割…(総所得金額-基礎控除) 8.0% ⇒ 8.3%
 - ◆資産割…固定資産税×30%
 - ◆均等割◆加入者数×16,200円 ⇒ 19,800円
 - ◆平等割…20,400円(定額)
- ※上記の算定税額は46万円 ⇒ 48万円を限度額とします。(国の法定基準額50万円)
- 注:改正点は⇒印で示しました。

桐	桐	下	目	田	入	板	上	桐	道	中	入	桐	上	舟	入	桐	上	吉	舟	上	君	桐	青	入	
飯	山	山	野	川	中	膳	屋	野	山	市	沢	膳	山	野	見	膳	山	野	原	見	飯	野	山	木	膳
米	増	野	杉	米	菊	林	東	若	廣	稲	上	鍋	松	大	米	吉	上	池	三	滝	長	野	上	北	入
澤	田	坂	沢	澤	地	直	洋	林	清	村	田	谷	澤	聖	島	田	田	賀	本	谷	口	野	上	尾	膳
修	義	弘	繁	光	祐	樹	明	雅	正	博	齊	謙	英	英	和	昭	義	智	智	川	祐	口	野	圭	膳
長	長	長	2	長	長	長	長	長	2	長	2	長	長	長	長	長	2	長	長	長	長	長	長	長	膳
男	女	女	女	女	男	女	男	男	男	女	女	女	男	男	女	男	男	男	男	男	女	女	女	女	膳
卓	千	夏	江	愛	将	美	洋	健	智	美	夏	千	智	康	志	琢	来	良	一	南	真	愛	彩	膳	
也	夏	希	里	子	貴	涼	平	一郎	織	里	穂	夏	香	祐	織	人	夢	平	輝	南	衣	華	華	膳	

おめでた

(平成6・7・15届出まで)

住所 保護者 続柄 名前

Books

図書館インフォメーション

開館時間／午前9時～午後5時 8月の休館日／毎週月曜と31日
 貸し出し／図書／何冊でもOK(雑誌は前の号)／2週間お貸しします
 カセット・CD／2点まで
 入善町立図書館 ☎72-0180

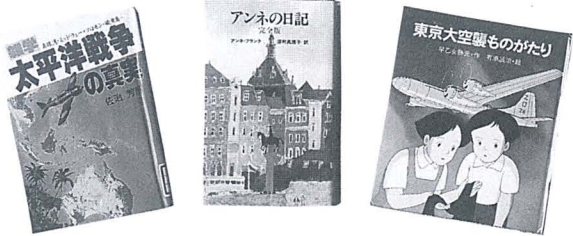

第2次世界大戦からはや半世紀

死ぬまで最愛の娘、アンネの手記を大切に保管し、アンネの遺した平和へのメッセージを広く人類に知らしめるために生涯を捧げた父、オットー・フランク氏。
 『アンネの日記』の著者であるアンネ・フランクは、ドイツ軍占領下でユダヤ人であるがために《隠れ家》から強制連行され、ユダヤ人強制収容所で13歳から15歳までの多感な少女時代を送りました。
 迫害から逃れるために、アンネたち8人が2年余りを隠れ住んだ屋根裏部屋での潜伏生活や、苦渋と恐怖にさいなまれた収容所の出来事が手に取るように克明に記された貴重な記録書の一冊です。

今、一度見つめよう 戦争と平和のことを



東京バカッ花
室井 滋著
マガジンハウス

話題の一冊

「むかつくぜ!」「キトキトの魚」に続く3作目のエッセイ。「東京で一花咲かせてやる」と希望に燃えて上京してきた著者の、早大時代の失敗談等愉快かつほろ苦い青春の思い出を書き下ろした最新作!

お知らせ

古典文学鑑賞講座 新会員募集!

昭和53年に結成された、古典文学を愛する人たちの気楽な集まりです。講師は朝日町在住の中川禎子先生。
 すでに『源氏物語』を読み終え、今は『万葉集』に挑戦しています。富山は「万葉のふるさと」。興味のあるかた、ぜひ参加してみませんかー。

New Books 登場

- 王国の崩壊 高杉良 立風書房
- 死はこんなに気楽なものか 丹波哲郎 中央アート出版社
- ハマコーの世の中間違っとる 浜田幸一 読売新聞社
- あなたの手をわたしに 鈴木健二 双葉社
- 心を活かす 森清範 講談社
- 癒やしは沈黙の中に 重兼芳子 春秋社
- みんなが孫悟空 鳥山敏子 太郎次郎社
- 英語でコミュニケーション 山岸信義 国土社
- 評伝日野富子 三谷菜沙夫 毎日新聞社
- 日本をダメにする10人の政治家 上田哲 データハウス
- 論文・レポートの書き方 二木紘三 日本実業出版社
- アンネの日記(完全版) アンネ・フランク文芸春秋

住所	氏名	年令	世帯主
桐山新	前田まつゑ	88	夫
青木	小林長治	75	本人
荒又	青木ヒナ	81	本人
道市	中川敬周	69	本人
吉原	吉田久松	68	本人
新屋	藤田順平	83	本人
春日	松田義一	86	本人
舟見	太田次郎	75	本人
入膳	竹内壯太郎	63	本人
五八	飛島清松	80	本人
東幡	長田キク	77	本人
八幡	濱田よゑ	94	本人
山山	中川修治	78	本人
桐山	上原美紀夫	79	本人

おくやみ

(平成6・7・15届出まで)

住所	氏名	住所	氏名
道古島先	巖黒部市 高村真由美	墓ノ木橋本新二	横須賀市 高松裕紀子
荒又青木克己	下飯野野坂和子	西中舟本昭一	朝日町西岡直美
新屋永田正彦	新屋永田美鈴	上野高森正博	朝日町渡邊佐知子
小杉青木謙一	入膳城崎百合子		

ご結婚

(平成6・7・15届出まで)

私たちの広場



「ダンスパーティー」 米山麻衣子ちゃん
(小学4年生)

ご意見などを

お寄せください

この広場は――

●ご意見 ●イラストやマンガ ●グループの紹介 ●私の趣味……などに利用したいと考えています。

紙上匿名は自由ですが、原稿には必ず住所・氏名を明記してください。

広報係 ☎72-1100

内線 203

「あなたは自分の町を愛していますか。あなたはあなたの町に誇りをもっていませんか。普段の生活の中で見過ごしたり、当たり前前すぎて気付かなかつたりした町の自然・人・歴史などをもう一度見直し、それを『町の宝』として大切にできる心を育てたい。」

新川青年会議所入善コミュニティ委員会が主催するまちづくりイベント「入善の宝探し」。7月17日の町の宝を写真に撮る「ふるさと探検隊」を皮切りに、町民アンケートを行い、9月11日にはパネルディスカッション「きらきら



前田 茂樹さん
(小杉・32歳)

「町の宝」を見つけませんか



▲「アンケート調査にご協力ください」と前田さん。

フォーラム」を開催します。「今、自分の住む町のことを、30分以上話せる人がどれだけいるでしょうか。自分の町に愛着をもって、自己主張できる人間が、これからのまちづくりに必要です。今回の企画が、多くの人が自分の町を意識するきっかけになればと考えています」と話すのは、入善コミュニティ委員長で「入善の宝探し」実行委員長を務める前田さんです。

地域住民を巻き込んだイベントを目指し、アンケート調査票の全戸配布の準備や、協力団体との打ち合せに東奔西走の毎日を送る前田さん。「以前から温めてきた企画です。一年で結果を求めず、数年継続することで、いざれ感動を生むイベントにしたい」と、熱く語ってくれました。

大望遠 パワーストーム135

新登場



カメラとカメラ機材
カラープリントD・P・E

林 カメラ

入善町銀座通り TEL 72-2036

8月新規オープン ミチイ子グループ

カラオケ
プラザ

Windy
ウインディ

入善町銀座通り TEL 72-0139

グループ登場

楽しみながら健康づくり

入善町健康体操チーム

「まさか優勝できるなんて思ってもいませんでした。一回戦、二回戦と勝ち進んでいくうちに、みんな自信を持って競技できたのが良い結果につながったんだと思います」。魚津市健康センターで5月30日、魚津市健康体操連絡協議会発足10周年を記念し、親善交流要の体操競技大会が開かれ、入善町から出場したチ



▲「だれでも気軽に、簡単にできる体操です。皆さんも始めませんか」とメンバーの皆さん。

ームが見事優勝しました。1チーム5人の団体競技で、県下から10チームが参加し、トーナメント方式で行われた大会。今回、この大会に出場するために、特別に編成されたのが入善町健康体操チームです。「大会前に一度だけ練習をしました。日頃やっていることですので、全員、基本に忠実に競技することだけ心掛けました」と、代表の西島京古さん(入膳・62歳)。5人のメンバーは、各地区で健康体操を指導するベテランです。要の体操は、骨盤を中心に脊椎など主要な骨格や筋肉などのゆがみを調整し、身体の機能を調整、活発化する最も簡単な体操で、五つの基本動作があります。「体にとってもいいですよ。今回の優勝を励みに、健康体操の普及に力を注ぎたい」と、にこやかに話す皆さんです。



空手道

インターハイ出場

- 杉沢禎文君(目川・2年生)右
- 杉本隆行君(小摺戸・2年生)中央
- 杉沢雅紀君(目川・2年生)左

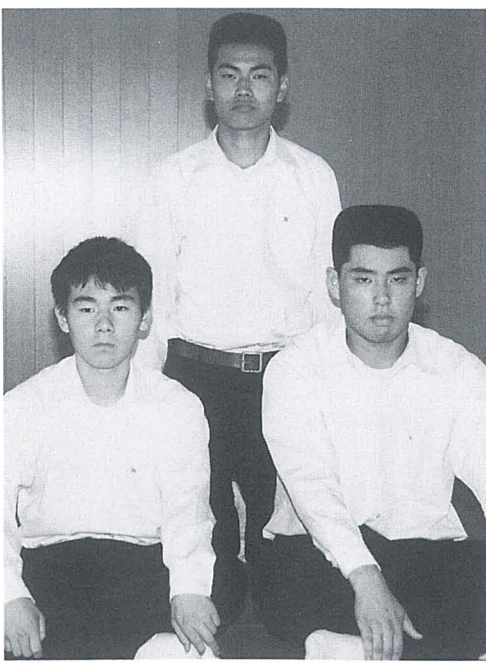

▲「大会直前の調子を見て出場5人のメンバーを決めます」と監督の田所友紀先生。

全国高校総体が7月31日、富山県総合運動公園陸上競技場で行われる総合開会式を皮切りに、27競技が県内市町村で開幕します。入善町から出場する高校生は7人。その中で、荒井学園新川高校空手道部の3人は、創部2年目にして高校総体の空手道競技男子団体組手の出場権を得ました。「自分たちが第一期生。歴史

のない部で、経験もない空手道をいつの間にか始めていた」と話す3人。毎日2時間から3時間に集中した練習をこなすし、目標にしていた高校総体出場へ。組手競技は、2分間の確かな突き、蹴り、打ち等の技を決めることにより勝敗を決めます。団体戦は5人、登録メンバー7人。「8月1日から上市町で始まる大会まで、調子を上げ試合に出たい」と意気込む3人です。◆他のインターハイ出場選手《ボクシング―高岡市開催》稲沢明君(上市高校2年・入善) 加藤正樹君(同校3年・入善) 水野将史君(同校3年・入善) 《女子バスケットボール―砺波市ほか開催》石橋美砂子さん(龍谷富山高校3年・入善)

営業時間 午後0:00～午前0:00

誕生

入善中町通りどまんなか
カラオケルーム
カラオケルーム2FX5

ボンボン

チェリ-Bon²

通信カラオケ導入

入善中町 TEL 72-0219

THE MONTH OF PRINTING
1994.9/1-30

9月は印刷月間です

地球は印刷惑星

株式会社 東光印刷

入善町商工会館横 TEL 74-0082 FAX 74-2033

お知らせ

案内

金婚さん いらっしやい



町では、めでたく金婚を迎えられたご夫婦のお祝いに、記念品を贈呈します。

◆対象 昭和19年4月1日から20年3月31日までに婚姻をされ、現在、町在住のご夫婦

◆申し込み期限 8月19日(金)まで

◆申し込み問い合わせ先 福祉課高齢福祉係 内線143

レツダンス 盆踊り大会開催

町教育委員会では、「入善盆踊り教室」の成果発表をかねて盆踊り大会を開きます。参加は自由。仮装も大歓迎です。

◆日時 8月10日(水) 午後7時

◆場所 町民会館回廊イベント広場
※参加者には、先着300人に特製うちわをプレゼントします。

黒部川扇状地研究所 夏期研究会開催

町教育委員会、黒部川扇状地研究所では、夏期研究会を開催します。

◆場所 武村福祉会館第2会議室

◆日程 8月20日(日)
【研究発表】
午後1時30分

司会―小路登一氏(研究員)
「文化資源としての杉沢の沢スギ」―松島唯志氏(研究員)
「黒部川扇状地右岸段丘崖における森林」―盛田親義氏(研究員)

【講演】
午後2時40分

演題「漁業資源に与える『緑』の役割」
講師―北海道指導漁業組合連合 教育研究部長 柿沼武彦氏

◆問い合わせ先 黒部川扇状地研究所 ☎72-0013

墓ノ木自然公園 淡水魚つかみどり大会

墓ノ木自然公園イベント実行委員会(酒井敬委員長)では、イワナやヤマメなど約6,000尾を放流し、淡水魚つかみどり大会を開催します。

◆日時 8月15日(月) 午前10時(小雨決行)

◆場所 墓ノ木自然公園
◆対象 年齢制限なし(年別に区画を区切り、つかみどりを行います)

◆参加費 無料

◆問い合わせ先 黒部川内水面漁業協同組合 ☎76-0704

国保の窓

70歳以上の 医療費は？

医療費は？

70歳(一定の障害がある場合は65歳)以上のかたは、「老人保健制度」で医師にかかることとなります。

70歳の誕生日を迎えられた月の20日前後にハガキで案内をしますので、保険証、印かん、障害者手帳などをもって届け出てください。

受診の際は、医療費受給資格証と国保の保険証の両方を提出してください。

老人保健の対象者も、国保の資格は変わりません。



●保険税の支払いは？
この老人保健制度の対象となっても、国保を抜けるわけではありません。保険税は今までどおり納めてください。



●お医者さんの窓口へ提出するもの
①国保の保険証
②健康手帳
(「医療受給者証」付き)

70歳以上の
お年寄りの
医療は…

年金たより 納めましょう

国民年金の基礎年金の給付に必要な費用は、国民年金に加入している人が全体で、公平に負担しています。

その中でも第1号被保険者の皆さん(自営業者などの方々)は、役場・銀行等で自分自身で納めていただくことになっています。

平成6年4月からの保険

料は、月額11,100円です。忘れず納めましょう。保険料の納め忘れは、将来の老齢基礎年金の減額や、もしものときに障害基礎年金が受けられなくなることがあります。

うっかりした納め忘れの防止には、口座振替をお勧めします。金融機関の口座から自動的に保険料が引き落とされますので、確実に納付でき、また、自分で納める手間も省けて便利です。

INFORMATION

集団疎開50周年訪問

盆踊り大会開催

戦時中、東京都大田区(旧浦田区)出雲国民学校から、旧青木村浄慶寺に集団疎開をされた皆さんが、先生と共に50年振りに入善町を訪問されます。戦時中の苦しかった思い出も今はなつかしく、この機会に古き良き時代の盆踊り大会を開催します。戦争という過ぎし日の思い出を語り合い、戦争を知らない世代の人たちに語り伝えたいと思います。多くの町民の皆さんの参加をお願いいたします。

◆期日 8月14日(日) 夕刻

◆場所 青木地区浄慶寺境内

町の工事発注状況

500万円以上のもの

6月分



- ◆町道一宿福島国道線改良工事 663万円 寺林組
- ◆総合体育館西側外1箇所駐車場造成工事 2,303万円 広川建設工業

募集

全国生涯学習フェスティバル ポランティア募集

全国生涯学習フェスティバルをお手伝いいたいただくボランティアを募集します。

◆活動期間 10月6日(木)～10日(月) 午前9時から午後4時30分まで

◆活動内容 生涯学習見本市及びマナビイ広場(テクノホール及び富山市体育文化センター)周辺での会場案内ガイド、会場整理などで

◆対象 18歳から65歳まで、2日以上活動できる人

◆募集人員 1日30人程度

◆応募期間 8月10日(木)まで

郷土史研究に補助

入善町郷土史調査支援事業を開始

町では、町民の皆さんが自主的に行う郷土の歴史や文化等の調査・研究を支援し、郷土愛を育み、地域社会の発展を促すため、調査研究に要する費用の一部について補助金をお出しします。

◆補助対象 2人以上の団体

◆補助対象事業 郷土の歴史、地理、芸術、文化、民族等のルーツを探り、後世に残せる資料づくりに関する活動で、①町民の自主的・主体的活動であり、その成果の公開が可能なもの ②集落(大字)を単位とした調査 ③新しい取り組みであることなどが要件となり

犬の散歩には必ずフンのあと始末を

家の前や公園の芝生に犬のフンが最近目立ちます。犬の散歩をするときは、飼い主が責任をもってあと始末をしてください。



—環境保健課—

第22回町美展

出品作品募集

10月20日(木)から28日(金)まで町民会館ギャラリーで開催される第22回町美展の出品作品を募集しています。

◆部門 日本画・洋画・版画・書・写真・彫刻・工芸・陶芸

◆応募資格 小中学生を除く町在住者、勤務者、出身者で、作品は未発表のもの

◆搬入・申し込み先 町民会館窓口(備え付けの申込書に必要事項を記入のうえ、作品を10月4日(火)～19日(水)までに町民会館へ)

◆規格 日本画・洋画・版画は6号以上100号以内で、1人2点まで。書は全紙の3分の1以上3尺×6尺以内で額装、1人1点。写真は半切以上、組写真は5枚以内、いずれもパネル張り全倍以内、1人2点まで。彫刻・工芸・陶芸は規格は自由、1人2点まで

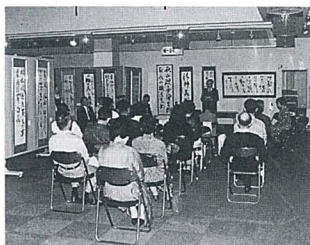

▲昨年の表彰式の様子

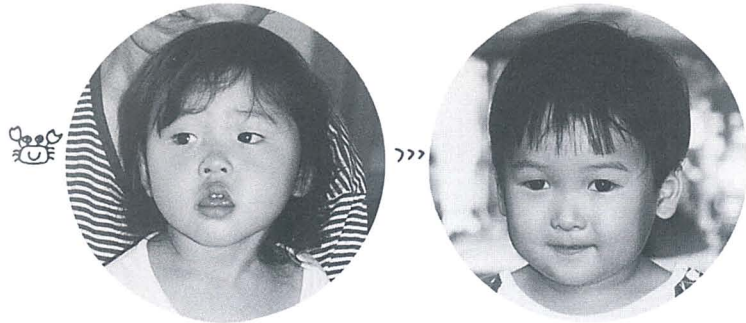

入善町役場 ☎72-1100
 健康センター ☎72-0343
 社会福祉協議会 ☎72-5686

健康と福祉

善意の窓

あたたかいご芳志に感謝いたします。

入善町善意銀行 6月11日～7月10日

◆社会福祉事業資金へ (敬称略)

神林	米原	佐市	100,000	亡母せきの供養として
富山県移動商業組合	富山支部		10,000	観音祭の収益金の一部として
入膳	匿	名	20,000	5～6月分
	滝本	敏	1,000	
	和楽	会	50,000	チャリティ茶会の収益金として
新屋	若狭	星一	150,000	亡母ハナの供養として
朝日町川	秋山	長松	16,600	拾得金として

◆物品の部

川畑	恵	使用済記念切手 510枚
----	---	--------------

愛のメッセージ“母乳”

コンクール作品募集

- ◆テーマ 母乳で赤ちゃんを育てる喜びや、子育ての中での親子のふれあいの様子などを表現したもの
- ◆内容 ①ポスター：4つ切り画用紙大
②標語：1人1点まで
③写真：サービスサイズ

◆応募資格

- ①子供の部(中学生以下)
- ②一般の部

- ◆応募先 8月31日(水)まで住所、年齢、電話番号応募資格を記入の上健康センターへ

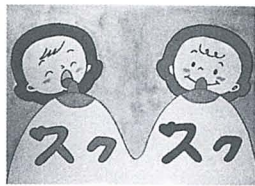

△昨年の優秀作品ポスター

黒東小学校の5、6年生の児童89人が7月7日、新川むつみ園で開かれた七夕集會に参加し、園生と一緒に七夕の

飾り付けや会食を楽しみました。新川むつみ園では毎年、七夕集會を開いており、今回初

温かな交流を深めた七夕の日

黒東小「七夕集會」に初参加



▲園生と一緒に七夕の飾り付けを楽しむ黒東小学校の児童たち

めて黒東小学校の児童が参加したものです。集會では、園生と児童の代表4人ずつがステージに上がり「わたしの願いの発表」を行った後、用意された長さ約5mの青竹に、園生と児童が願い事を書いた短冊や、児童が手作りをした華やかな飾りを取り付けました。七夕飾りは早速、会場の体育館内に立てられ、みんなで七夕の歌を合唱。一緒に踊りを楽しんだり、児童が持参したお菓子で会食したりしながら交流を深め、七夕の日を心行くまで楽しみました。

健康宅配便

目配りが肝心



日本全国、夏真盛り。インターハイで町も盛り上がりがあります。さて質問です。Q10か月の男の子。うっかり目を離したすきに、階段をのぼっていました。どうしたらいいですか。A好奇心旺盛で怖い物知らず。ましてや子供の成長発達は、立てないと思っていたのに立ったりなど、「ある日突然」の繰り返し。発達を嬉ぶ一方、気の休まる時間がありませんね。最近の事故の傾向としては、赤ちゃんの行動の予測がつかめないために起こったケースが増えているそうです。そこで、まずは目を離さないこと。「もしかしたら」するかもしれない」という子供の動きに対する関心をいつも持ち続けることが事故を防ぐコツです。ともかく、階段には柵をつけたり、物(テーブルなど)



8月の健康ガイド

	内 容	日 時	場 所	対 象 な ど	
乳幼児健康診査	◎3 か月健診	25(木)13:00~14:00	健	H6.4.28~H6.5.24生まれ	
	◎4 か月健診	24(水)13:00~14:00	健	H6.3.23~ H6.4.27生まれ	離乳食 指導・栄養士
	◎10 か月健診	22(月)13:00~14:00	健	H5.10月生まれ	
	◎1歳6か月健診	19(金)13:00~14:00	健	H5.2月生まれ	歯ブラシ コップ持参 タオル
	◎2歳児歯科健診	9(火)13:00~14:00	健	H4.2月生まれ	
	3歳児健診	26(金)13:00~14:00	健	H3.3月生まれ	尿検査有
相 談	健 康 相 談	9(火)13:30~14:30	舟	希望者 保健婦による	
		8(月)13:15~14:15	健	希望者 医師による	
		9(火)9:30~11:00	健	糖尿病食事 栄養士による	
		10(水)13:15~14:15	老	希望者 医師による	
		22(月)13:30~15:00	老	希望者 保健婦による	
	子 育 て 相 談	18(木)13:30~16:30	児	就学前児童	
教 室	母 親 相 談	23(火)13:00~13:20	健	妊婦とその家族	
	移動保健教室 寝たきり予防と家庭介護	9(火)19:30~21:00	小	小摺戸地区公民館 舟見寿楽苑 介護福祉士	

健…健康センター 舟…舟見コミュニティ公民館 老…老人福祉センター 児…児童館
※◎印の健診には母子手帳、バスタオルを持参。※健康相談には健康手帳を持参。

Healthy Cooking

ふるさとの味

イカの べんから煮



〈材料〉

▶いか…2杯▶こんにやく…½枚▶わらび…300g▶しょうが…ひとかけ▶みそ…60g▶さとう…大さじ3▶酒…大さじ1▶みりん…大さじ1▶しょうゆ…大さじ5▶だし汁…1カップ

〈作り方〉

1. わらび、こんにやく、いかの足は3cmの同形に切り、いかの胴につめ込み、ようじでとめる。
2. ナベに①のいかを入れ、だし汁、おろししょうが、みそ、さとう、酒、みりん、しょうゆで煮る。
3. 1.5cmぐらいの厚さの輪切りにし盛りつける。

— 食生活改善推進協議会 —

食中毒に気をつけましょう

7月~9月の夏季は、細菌性食中毒の多発時期

食中毒予防三つのポイント

1. 清潔…食品に菌がつかないように、扱う器具、手をきれいにしましょう。
2. 冷却・加熱…食品に合った保存をしましょう。冷却は5°C以下、加熱は十分に。
3. 迅速…材料・食品は素早く処理し、作ったものはすぐ食べましょう。



新川地区 休日夜間急患医療センター

診 療 日 日曜日・祝日
診 療 科 目 内科、小児科、外科
診 療 時 間 19:00~23:00
所 在 地 黒部市消防署向側
☎54-0731

文・町保健婦

を置いたりして一人では昇れないようにしましょう。転ばぬ先の杖、予防が一番です。万が一、階段から落ちた場合、頭の傷以外に稀に内臓を傷付けたり、鎖骨を骨折したりすることもありますので慎重を要します。

頑張り、お母さん!

+	日	医院名及び電話番号
休 日 当 番 医	7(日)	新・宝田クリニック ☎72-0078 森本歯科医院 ☎22-8400 魚津市
	14(日)	中 川 医 院 ☎72-0336 山口歯科医院 ☎22-1255 魚津市
	15(月)	あ わ の 医 院 ☎72-0588 吉川歯科医院 ☎22-7530 魚津市
	16(火)	米 沢 医 院 ☎72-0039 米山歯科医院 ☎24-7811 魚津市
	21(日)	坂 本 病 院 ☎72-5555 吉川歯科医院 ☎23-0600 魚津市
	28(日)	山 本 医 院 ☎72-0312 岩井歯科 クリニック ☎54-4300 黒部市



さわやか
トーク
TALK 上島裕子さん
(上飯野)

裕子さんは、昭和46年2月20日生まれ。昨年、京都市にある大学を卒業し、現在富山市の(株)インテックシステム企画課に勤めています。「笑顔を大切に、毎日明るく過ごしたい」と話すとても陽気でさわやかなお嬢さんです。

いま一番楽しいことは何ですか——

職場と家との往復だけはやめようと、同僚と一緒に「遊び」を探しています。現在、旅行を計画中。気の合う仲間と、素敵な時間を過ごすことです。

この町に暮らしてどう思いますか——

仕事柄、他の自治体の職員のかたと話す機会があるんですが、「入善のコスモホールはいいね。図書館もすばらしい」なんて聞くと、とてもうれしいですよ。町にはそれぞれに“香り”があります。入善は町民会館を中心に、町外の人が認める“香り”が育ちました。この香りを大切にまちづくりを進めてほしいですね。

▼平成元年5月、米国オレゴン州フォレストグロブ市と友好姉妹都市提携以来、フォロ市民をはじめ、オレゴンから多くの皆さんが、毎年、入善を訪れています。毎回、ホームステイを通し、町民の皆さんとの交流がどんどん広がってきました。▼我が家でも、今回ホストファミリーを初体験。英語とは言えない、英単語を並べながら、入善のこと、そしてオレゴンのことを話しました。▼「入善の風景や自然は、オレゴンとよく似ている。とても美しい町」だと、目をキラキラさせて話してくれたクレグ先生(歴史の教諭)。とても素敵な知り合いを得ることができました。▼今回中国ハミ市へ町長以下8人がスイカのルーツを訪ね、ハミ市民と交流を深めました。新たな交流が始まります。

●広報紙に掲載されている写真をお分けします。(18×13cm・1枚200円)

灯ともせば雨音わたる茂りかな
—角川 源義—
夏山の茂りには、日もささず、降る雨ももらさぬほどに枝葉が茂っているものがあります。このような深い森のへりには、決まって他の植物に巻き付いているつる植物が見

られます。
ヤブガラシは巻きひげを出し、その先が支柱となる木などに巻き付きます。そして、その木に覆いかぶさり、ついに枯らしてしまふことがあるため、この名前が付いたものです。
茎が支柱となる木などに巻き付くものに、スイカズラ、フジ、クズなどがあります。スイカズラの茎には下向きに毛が生えていて落ちないよう

うに工夫されています。そして、上から見て時計の針の回転方向に巻き付くものが右巻き、その反対方向に巻き付くものが左巻きです。
付着根を出して、他のつる植物が登ることができないよ

うな急勾配の壁の面や、大木の幹にまつわりよじ登るものに、ツルアジサイやツタウルシ、ツタなどがあります。中でも、ツタの付着根の出始めは吸盤状で、大木を垂直に登

自然大好き
つる植物

まちの自然観察 No.16

うに工夫されています。そして、上から見て時計の針の回転方向に巻き付くものが右巻き、その反対方向に巻き付くものが左巻きです。
付着根を出して、他のつる植物が登ることができないよ

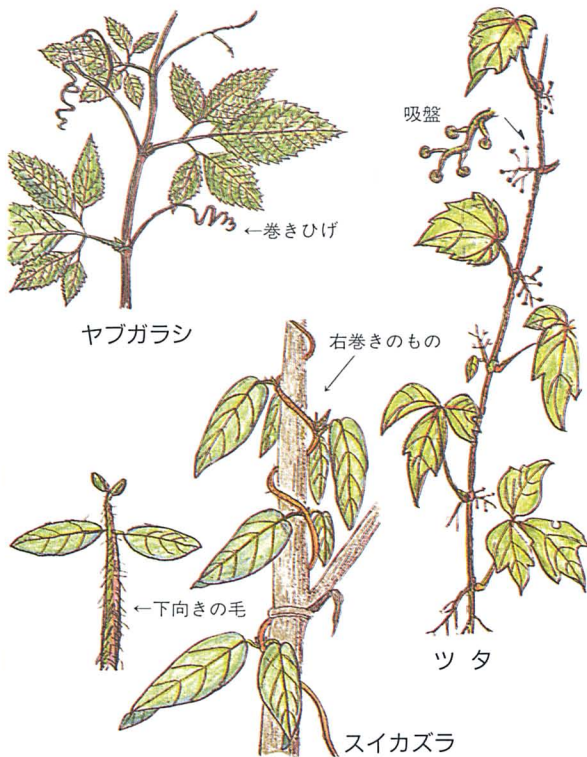

スケッチ・文 図書館資料室 早川 崇

編集室

人のうごき 平成6年6月末日現在

●人口	29,578人	[- 4] [-176]
男	14,152人	[+ 1] [-112]
女	15,426人	[- 5] [-64]
●世帯数	7,961戸	[+ 5] [± 0]

[]内 上段は前月比 下段は前年同月比