

入善 広報

NYUZEN



水キラキラ
町イキイキ入善

No.456

編集・発行 富山県入善町役場総務課

〒939-06 富山県下新川郡入善町入膳3255 ☎0765(72)1100 FAX0765(74)0067

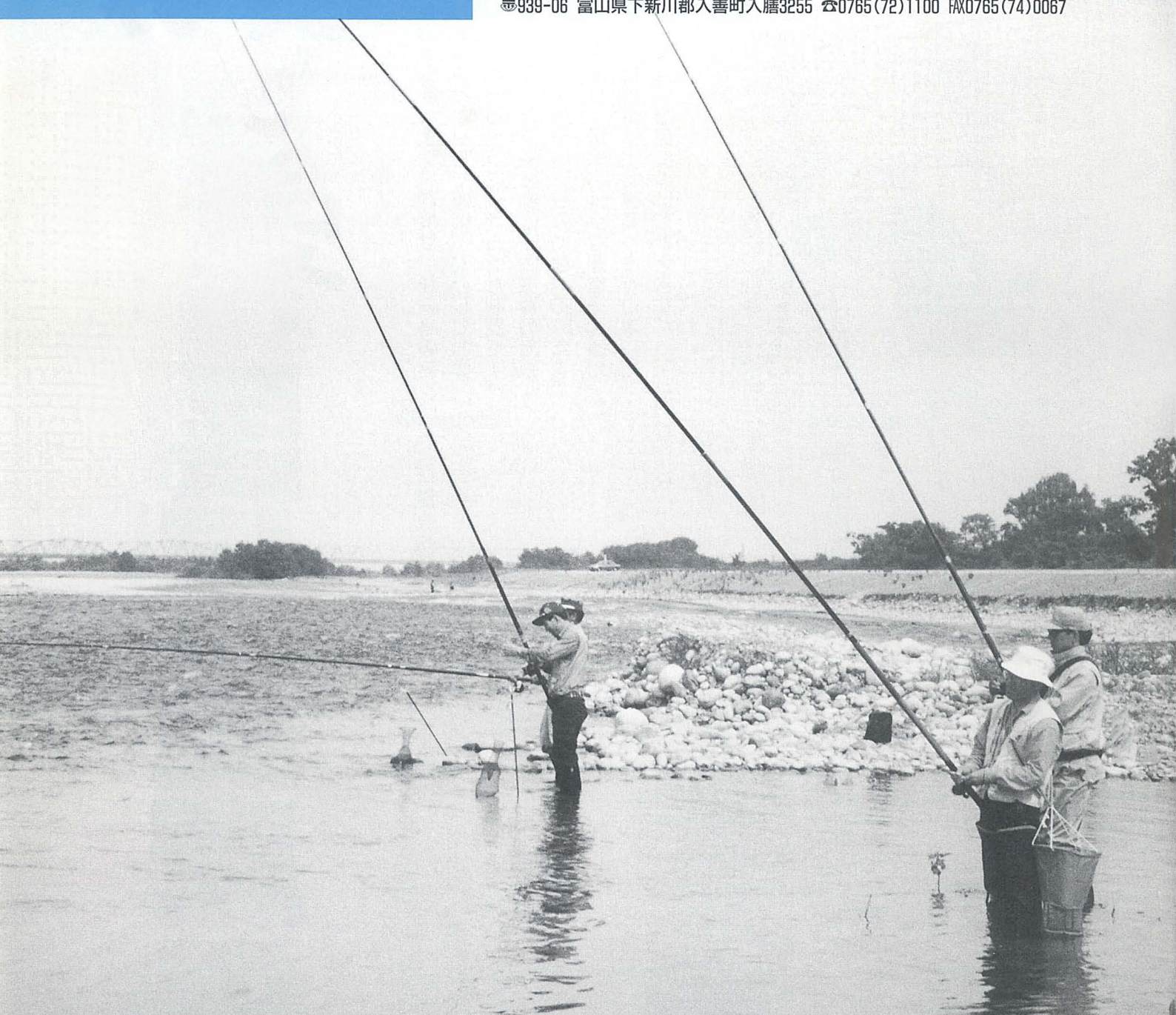

黒部の川に夏躍

アユ釣りが解禁

夏本番を告げるアユ釣りが6月17日、県内の河川で解禁となり、黒部川でも釣りファンが繰り出し長いサオを並べました。

流が速く冷たい水で育った黒部川のアユは、他の河川のものより少々小ぶり。しかし、その身は引きしまり、味はまさに絶品一。

7 JULY 1995

◆◆ 主な内容 ◆◆

- 特集 / 国民健康保険を考える.....2~3
- 前田常作氏名誉町民推戴式.....4
- ランディさよならメッセ⇒汐.....5
- カメラトピックス.....6~7
- 私たちの広場.....10~11
- インフォメーション.....12~15
- 健康と福祉.....16~17

みんなので 支え合う

国民健康保険

国民健康保険（国保）制度は、加入者の皆さんが病気やけがをした時に、安心して医者さんにかかるように設けられた制度です。ところが今、年々増え続ける医療費のため、国保の財政が大変厳しいものになっています。このため町では、国保の健全な運営を図るため、保険税の税率などの見直しを行いました。今月の特集は、国保について考えます。

国民健康保険は 助け合いの制度です

長い人生の中で、いつ、どこで、大きな事故や病気に見舞われるか、だれも予想がつきません。そんな、もしもの時に備えるため、加入者全員が普段から、それぞれの収入に応じてお金を出し合い、経済的な負担が軽く済むように助け合うことを目的とした制度が国保制度です。

年々医療費が 増え続けています

入善町の国保の財政事情が厳しさを増しています。これは、加入者の皆さんが使う医療費の増大によるものです。国保の一人当たりの医療費と保険税の推移（図1）を

図1 国民健康保険の1人当たり医療費と保険税の推移



図2 月別1人当たりの診療費の動向



データ DATA データ

見ると、保険税の伸びの反面、医療費が年々大きく増え続けていることが分かります。

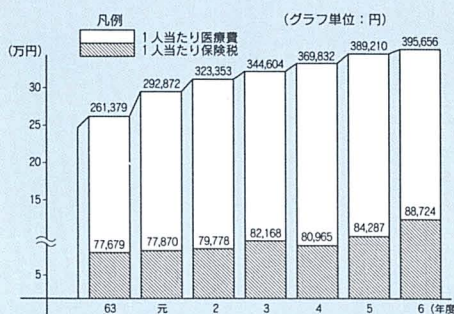
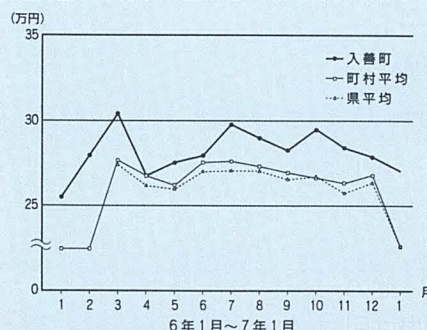
この主な原因には、①加入者の中で、高齢者の占める割合が高くなっている ②成人病など、長期間の治療を必要とする病気が増えている ③医療技術の改善などにより、治療費自体が高くなっている ④同じ病気の治療で、何度も

病院や診療所などを変えたりする重複受診で、医療費が増える一などがあります。

平成6年度末の町の国保加入者は3,571世帯・7,233人。また、一人当たり総医療費は395,656円と見込まれています。この金額は、県平均、町村平均を大きく上回っているのです（図2）。



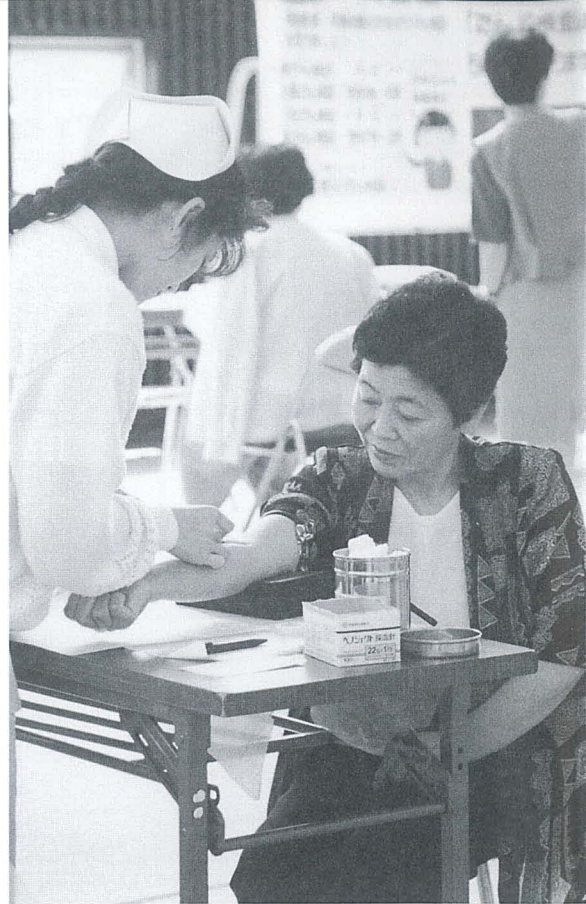

▲南部コミュニティセンターでの住民検診から

図：3 課税限度額引き上げによる影響(平成7年度推計)

課税限度額を48万円に据え置いた場合、斜線部分の保険税負担が高所得世帯(限度額該当世帯) Bから中低所得者世帯 Aに移行されることとなります。〔Aの面積(税額)=Bの面積(税額)〕

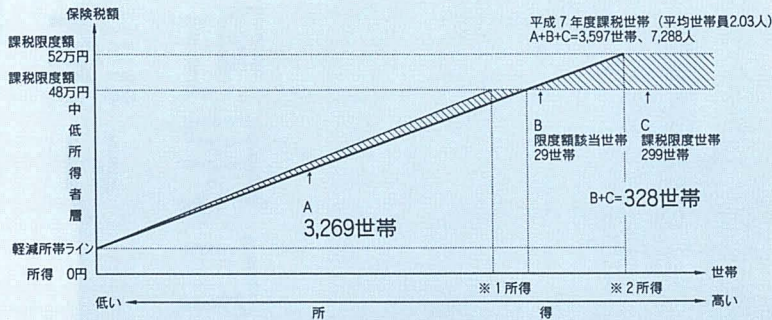

(注) ※1、※2は当該額より所得の多い世帯が、それぞれの場合において課税限度額該当となる。
※1=500万円程度 ※2=560万円程度

データ DATA データ

医療費の負担割合は 保険税が約3割です

国保の医療費は、①病気やけがでお医者さんにかかったとき、医療費の一部を患者負担として病院などの窓口で支払ったお金と、②国からの補助金(県、町などの一部負担額を含む)、③世帯の人数や所得などに応じて、公平に負担する保険税—から支払われます。保険税の負担割合は、全体の約3割です。

保険税の税率などが変わります

加入者の皆さんが使う医療費が増え続ける中、国保の健全な運営を図るために、町ではやむを得なく加入者の皆さんに負担いただく保険税の見直しを行うことになりました。

保険税は、前年の医療費をもとに予測されるその年の医療費のうち、患者負担として支払う一部負担金と国の補助金などを差し引いた金額になります。これを各加入世帯の負担が公平になるように、①所得割(世帯の総所得金額) ②資産割(土地、家屋に係る

固定資産税)、③均等割(一人当たり)、④平等割(一世帯当たり)の4項目で算定されています。

今年度、改正となった保険税率と課税限度額は次のとおりです。

●保険税の改正内容

- (1) 所得割 8・3割
- (2) 資産割 28・0割
- (3) 均等割 20・4000円
- (4) 平等割 20・4000円
- (5) 課税限度額 52万円

(改正前 19,800円) (改正前 20,400円) (改正前 20,400円) (改正前 20,400円) (改正前 48万円)

課税限度額とは、先に説明した4項目の算定により算出した税額が、52万円を超えるとき、52万円を限度とするものです。

今回の改正では、課税限度額を国の法定基準額に合わせました。これは、税率を改正し、課税限度額を据え置いた場合、約9割を占める加入世帯の負担が大きくなる(図1)3)ことを避けるためです。

※加入者の皆さんのご理解とご協力をお願いします。なお納税通知書は、7月に発送する予定です。

医療費削減は 健康管理から

今年度、保険税の税率などの改正を行いました。加入者の皆さんが使う医療費が今後も増え続けなければ、それをまかなうために保険税の負担も大きくなると考えられます。

最近では、特に高齢者の医療費が増えており、平成6年度の見込みでは、高齢者一人当たりの医療費は、若者の3.5倍の年間約80万円にもなっています。高齢化社会を迎えた今、国保の健全運営を確保することは重要な課題です。

そこで、高齢者を含め、皆さん全員が医療費に関心を持ち、健康づくりや病気の予防に心がけていただくことが大切です。健康であることが医療費を削減し、保険税の負担を減らすことにつながります。

町では、その手助けとして健康相談や住民検診を行うとともに、人間ドックの助成を行っています。皆さんの健康管理に、ぜひご利用ください。

国保について詳しくは、環境保健課医療保険係 内線155までどうぞ。

町の誇り 名誉町民に

洋画家・武蔵野美術大学学長

前田常作氏

文化のまちづくりに貢献

町4人目の名誉町民に推挙された、洋画家で武蔵野美術大学学長の前田常作氏（68歳、東京都国立市在住）の名誉町民推戴式が6月20日、役場全員委員会室で行われました。

前田氏は大正15年7月14日下新川郡旧桐山村生まれで、富山師範学校、武蔵野美術学校洋画科を卒業。昭和32年、第1回国際青年美術家展で大賞を受賞後パリに留学し、帰国後はマンダラをテーマとした創作活動を展開。現在では「マンダラの前田」として、世界に認められる存在となりました。

また、町のシンボルである入善コスモホルルの緞帳や総合体育館の壁画の原画制作など、町が目指す「文化のまち

づくり」に貢献されました。平成6年12月には武蔵野美術大学学長に就任され、今後国内の美術学界はもとより、国際的な画家として活躍がおいに期待されます。

推戴式では、柚木町長から前田氏に名誉町民章と称号記が手渡され、前田氏が「ふるさと入善の宗教心に厚い地に生まれ、マンダラの魅力に引かれて、ただ持続することだけを信じて絵筆を握ってきた。名誉な称号をいただき、全ての人に感謝します」とあいさつをされました。

式に引き続き、役場前庭園で記念植樹を行い、武村福祉会館で町の関係者ら約100人が集まり、祝賀パーティーが開かれました。

前田氏プロフィール

- 大正15年7月 下新川郡旧桐山村に生まれる
- 昭和22年3月 富山師範学校本科卒業
- 昭和28年3月 武蔵野美術学校洋画科卒業
- 昭和32年11月 第1回国際青年美術家展大賞受賞
- 昭和36年5月 国立近代美術館賞受賞
- 昭和54年6月 第11回日本芸術大賞受賞
- 昭和58年4月 武蔵野美術大学教授に就任
- 平成元年3月 第23回仏教伝道文化賞受賞
- 平成元年11月 富山県功労賞受賞
- 平成4年11月 紫綬褒章受賞
- 平成5年7月 第16回安田火災東郷青児美術館大賞受賞
- 平成6年12月 武蔵野美術大学・短期大学部学長に就任



▲桃代夫人と共に推戴式に臨まれた前田氏





▲入善西中学校での授業風景

本当の 国際交流

ランディ・ヤヨならメッセーじ

3年前に入善町にやってきたランディ（ランドル トーマス ロウ）さん。中学校での英語指導助手の任務を終え、この7月末に日本を離れます。この町での3年間の生活で経験したこと、感じたことなど、ランディさんからいただいた、町民の皆さんへのメッセージを紹介します。

Randall Thomas Lowe

ランドル トーマス ロウ

1970年4月16日、米国オレゴン州バンド市生まれ。1992年から入善町で英語指導助手を務める。

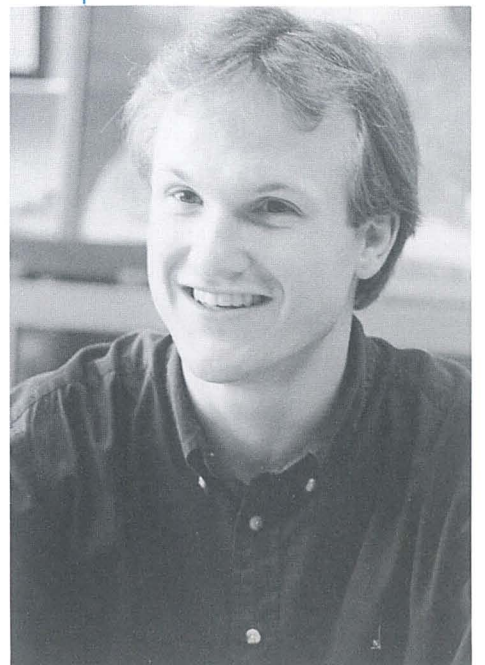

勇気だけが町を変える

大学4年の時、日本の文部省の試験（英語指導助手）を受け合格。合格通知で自分の勤務先が富山県入善町だと知りました。さっそく大学の図書館で世界地図で入善町を探しましたが、載っていません。入善という町がどんなに小さいのか、本当に存在するのかという不安を感じたことを今でも覚えています。

「ゴジラの国」

不思議な出来事

私が日本に来る前、日本について知っていたことは、新

聞で読んだ日本経済のことと小さなころテレビで見た「ゴジラ」という映画のことだけで、日本語も知りません。

そんな私の日本での生活が始まり、すぐに不思議な出来事に出会いました。だれも私に話しかけてくれないのです。私が日本の言葉や文化を理解し、日本の生活にとけこむことを、この町の人々は望んでいないのではないかと悩みました。私が話しかけても逃げている。「なぜ」という私の疑問の答えは、「言葉の壁」でした。だから、一生懸命に日本語の勉強をしました。

英語も日本語も

会話するための言葉

しかし、私が日本語を理解し話せるようになった今も、この不思議な出来事は続いています。そして、その本当の理由が分かりました。

その一つは「はずかしい」という気持ちです。だれもが私と話するとき、英語を使わなければならぬと思い、間違ふことにはずかしさや恐れまで感じるようです。中学校では英語は会話のための言葉ではなく、試験のためのもの。生徒たちは間違ふことを嫌い英語を話すことにプレッシャーを感じているのです。もう一つは「外人は日本語

を話せない」といった誤解です。私は日本語を話せます。なのになぜ日本語で話しかけてはくれないのでしょうか。

日本語も英語も会話のための言葉です。間違ってもかまいません。そして、どの言葉を使うにも、話したいという気持ちをお大切にしてください。

町の国際交流

必要なのは勇気

入善町がこれから国際交流できる町に変わるには、すべての人が「勇気」を持つことが必要です。外国人に日本の言葉で話しかける勇気です。私はこの町がとても好きです。だから、もっと勇気を出して国際交流をしてほしいのです。

カメラ

トピックスとびっくすトピックス



梅雨前 万ーに備えて 黒部川で水防訓練

黒部川水防訓練が5月21日、小摺戸地内の黒部川右岸河川敷で行われ、黒部、宇奈月、入善、朝日の1市3町の消防団員ら360人が参加し、水防工法などに取り組みました。建設省黒部川工事事務所と黒部川水防連絡会が主催し、2年に1回開かれています。消防団員らは、強い流れを和らげる川倉工、土のう積み工、ブロック投入工、堤防を補強する立てかご工、木流し工などの伝承工法に取り組み、万ーに備えました。

農業への理解深めて 小学5年生が農業現地学習

現地学習を通して、農業への理解を深めてもらおうと、JA入善町は6月8日から27日までの期間、町内全小学校の5年生を対象に「JAこども学習会」を開きました。12日は栢山小学校の16人が参加。谷口ほ育・育成センターを皮切りに4つの農場や農業施設を訪れ、現地で受ける説明を熱心に聞きました。



これからも仲むつまじく 長寿夫婦にお祝い状贈呈

第39回町福寿会総会が6月1日、老人福祉センターで開かれ、そろって80歳以上の長寿夫婦に、青木助役からお祝い状と夫婦茶わんなどの記念品が贈られました。今年めでたく祝い状などを受けたのは、須田一宇、あやさん（入膳）夫妻ら16組。これからもお元気で仲むつまじくお過ごしください。



8月19、20日に開催のサマーフェスティバル IN 入善・さかなの港町同窓会を前に6月17日、町民会館で漁業関係者約100人が集まり交流会が開かれ、同窓会の成功を期しました。水産庁漁港部計画課長の大島登氏、農山漁村女性活動推進機構本部長の瓜生利嗣氏の講演に続き、会館回廊で懇親会が開かれました。

漁港漁村を見直そう 8月の港町同窓会成功を期す

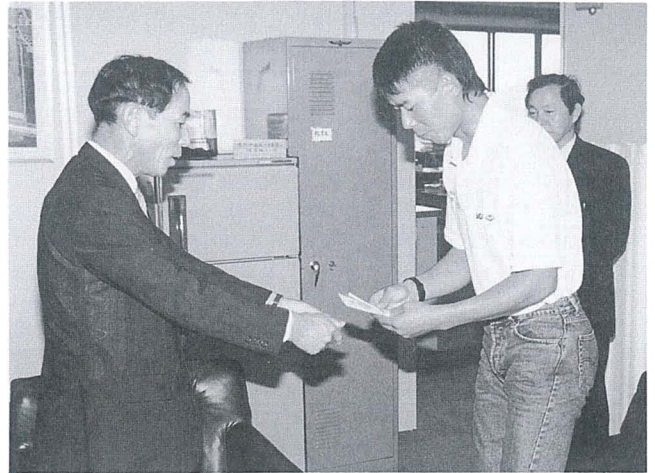

7月にスペインで開かれるハンググライダー一世界選手権に出場する大野正樹さん（上飯野・37歳）の激励会が6月13日、役場で開かれ、青木助役らが健闘を祈りました。隔年開催の世界選手権に2回連続出場。世界の強豪約200人が集う大会を前に、「何としても10位以内を目指す」と力強く語ってくれました。

飛べ 世界の空へ ハング世界選出場の大野さんを激励

下山芸術の森・発電所美術館の入館者が、4月の開館以来3,000人を突破し、6月10日、3,000人目の入館者に記念品が贈られました。この日は、発電所美術館開館を記念した「篠田守男—水力発電所展」の会期中。3,000人目となった魚津市の主婦、辻恭子さん（62歳）には、柚木町長から篠田さんの版画（10万円相当）と花束が贈られました。友人と3人で訪れた辻さんは、「いい記念になります」と喜んでいました。

発電所美術館入館3000人

3000人目の主婦に記念品贈呈

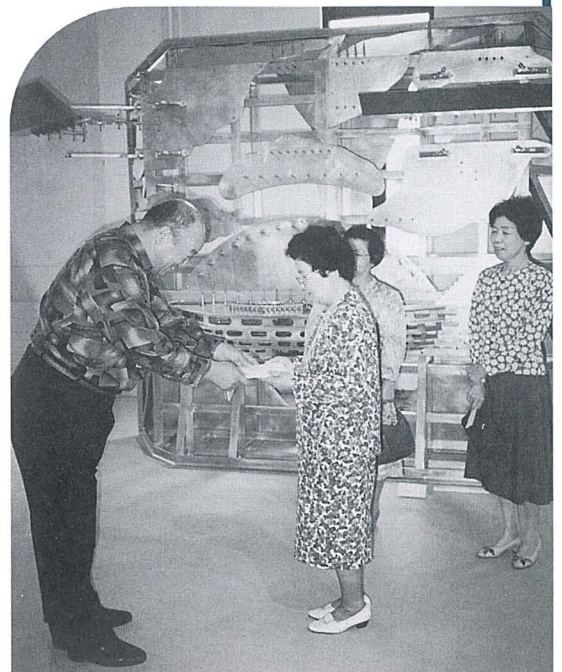

カメラトピックス

このコーナーでは、皆さんからの情報をお待ちしています。身近なできごとや地域の話などをお寄せください。

秘書広報係 ☎72-1100 内線 203



◇一等賞に輝いた皆さん (○：大会タイ記録)

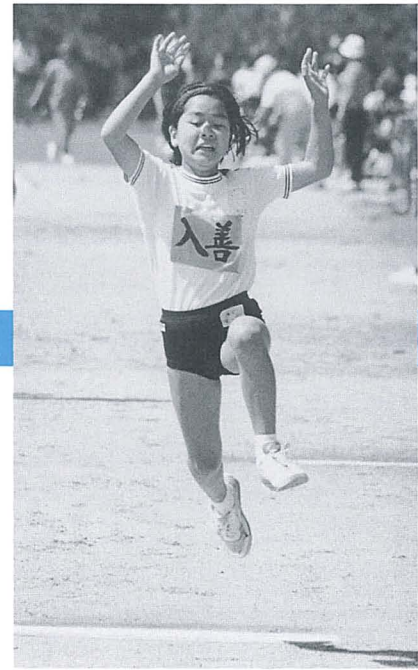

第39回入善町小・中学校体育大会

		男 子		女 子		
小 学 校	4 年	100M	岡 慎太郎(入 善)15秒5	100M	小森 彩可(ひばり野)○16秒5	
		40Mハードル	西村 創(上 青)7秒9	40Mハードル	坂東茉莉佳(柗 山)7秒9	
		600M	大面 翔平(ひばり野)2分7秒6	600M	上田 亜希(入 善)2分13秒1	
		ソフトボール投げ	下田 智也(黒 東)37.35m	ソフトボール投げ	竹田 朋美(飯 野)26.55m	
		400Mリレー(混合)	柗山(長島・坂東・前田・池原)1分5秒1			
	5 年	100M	上田 達也(入 善)14秒8	100M	米澤 佳那(入 善)15秒5	
		50Mハードル	上田 達也(入 善)9秒3	50Mハードル	沢谷美幸希(入 善)9秒5	
		1000M	上田 敬章(入 善)3分31秒1	800M	渡辺 奈々(入 善)2分52秒8	
		走り幅とび	島田 正(飯 野)3.99m	走り幅とび	南保 静香(飯 野)3.67m	
		400Mリレー(混合)	入善A(室・広川・米沢・本田)1分2秒9			
	6 年	100M	濱西 幸司(上 青)13秒8	100M	尾山 朋子(横 山)15秒2	
		50Mハードル	濱西 幸司(上 青)8秒5	50Mハードル	高田 陽子(上 青)9秒1	
1000M		田中 康介(入 善)3分24秒5	800M	尾山 朋子(横 山)2分48秒1		
走り高とび		舟川翔太郎(入 善)1.38m	走り高とび	長田江身子(飯 野)1.19m		
	400Mリレー(混合)	柗山(川成・坂東・折谷・前田)58秒8				
中 学 校	1 年	100M	広川 匠(入 中)13秒8	100M	浜田 由香(入 中)14秒8	
		80Mハードル	原 慶輔(西 中)13秒4	80Mハードル	前田 翔子(西 中)14秒5	
		1500M	中村 智也(西 中)5分12秒9	1000M	高森 亜紀(西 中)3分43秒8	
		800Mリレー	入中 西中	400Mリレー	西中	
	2 年	100M	荻沢 健司(入 中)13秒4	100M	井田 基子(西 中)14秒9	
		100Mハードル	戸出 雄也(舟 中)13秒4	80Mハードル	野々小百合(西 中)14秒9	
			羽黒 智(舟 中)16秒4		大林 葉月(西 中)15秒7	
					前田 里恵(西 中)15秒7	
	3 年	1500M	向田 幸弘(西 中)4分54秒6	1000M	宮腰 悠子(西 中)3分31秒1	
		800Mリレー	入中	400Mリレー	西中	
		100M	飯田 純(西 中)12秒4	100M	米島 裕美(西 中)14秒9	
		100Mハードル	小堀 博之(西 中)15秒5	80Mハードル	関屋恵梨子(西 中)14秒9	
	1500M	高村 政継(舟 中)4分40秒9	1000M	板川由希子(西 中)3分38秒8		
	800Mリレー	西中	400Mリレー	西中		

カメラルポ

町小・中学校体育大会が5月30、31日の両日、運動公園陸上競技場で行われました。小学4年生以上の児童と中学生徒全員が、各競技に真剣に取り組み、さわやかな汗を流しました。

みんな
一生懸命

住所氏名
福島若島 孝則 高岡市 亀井久美子
上野本多 達郎 小杉町 飯田邦知子
五郎八下村 睦 高岡市 林 嚇子
朝日町黒崎 高則 新屋 永井智鶴子
上野泉 勝弘 黒部市 三井田友希
八幡辻田 義孝 朝日町 野口 裕美
藤原吉原 広幸 藤原 見澤 綾子

ご結婚

(平成7・6・15届出まで)

住所 保護者 性別 名前
柗山 鍛治 真宣 女 美希
墓ノ木 中山 浩昌 女 綾佳
新屋 秋田 建 男 航
舟見 魚谷 和彦 男 千淑香
入膳 岡田 義和 男 壮平
荒又 田又 雅二 男 美弥
上野 熊崎 英明 女 奈耶
山小野 一章 男 美紀
川杉原 修二 女 あさひ
沢木 木田 実 女 奈耶
野本多 一寿 女 愛結美
古鳴先 啓樹 男 真央
山室山 康浩 男 拓也
舟見桑 康浩 男 拓也
入膳 谷田部 好幸 女 紗華
青大 大沼 克己 女 美穂
荒青 又木 青木 克己 女 美穂

おめでた

(平成7・6・15届出まで)

Books

図書館インフォメーション

開館時間/午前9時～午後5時

7月の休館日/毎週月曜と28日(金)

貸し出し/図書/何冊でもOK(雑誌は前の号) / 2週間お貸しします
カセット・CD/2点まで

入善町立図書館 ☎72-0180



とやまを再発見!!

全国トップレベルの住みよい県、富山。このところ、ふるさと富山をテーマにした本が、続々と出版されています。『水樹幻想(富山茂写真集)』(山と溪谷社)は、自然界が造り出す神秘的な美しさを大胆なカメラアイでとらえた幻想の世界、77点の傑作作品集。『とやまの薬膳料理』(北日本新聞社)は、中国の食文化にスポットを当て、簡単でおいしい薬膳料理100点を、県内のプロ料理家7人が執筆したもの。その他にも『とっておきのとやま』(シー・エー・ピー)『ハウジング富山'95』(北日本新聞社)など、富山を再発見する本がずらり。図書館でぜひ一度手にとってみてください。

今、ふるさと富山が
おもしろい



フォレスト・ガンブ
ウィンストン・グルーム著
講談社

話題の一冊

IQは低い、1つのことに打ち込む真しな態度とひたむきな愛で、人生におけるチャンスを最大限に生かした男=フォレスト・ガンブ。人生で一番大切なことは何かを教えてくれる感動の書。'94年度全米No.1映画の荣誉に輝く。

お願い

図書館でのマナーを大切に

このところ、図書館を利用される一部のかたの中に、マナーの悪さが目立ち残念です。館内でのジュースやお菓子などの飲食、友達同士の大声でのおしゃべりなどは、静かに読書を楽しむかたがたにとって、大変迷惑なことです。一人一人のちょっとした心がけで、だれもが気持ちよく過ごせる図書館にすることができるようです。皆様のご協力をお願いします。

New Books 登場

- | | | | |
|--|----------------------------------|------------------------------|-----------------------------|
| ■ 鞆の浦殺人事件
内田康夫 徳間書店 | ■ 60歳から65歳に男として想うこと
鈴木健二 大和出版 | ■ たけしの死ぬための生き方
ビートたけし 新潮社 | ■ 夢にも思わない
宮部みゆき 中央公論社 |
| ■ 老いじょうず For your life
斎藤茂太 家の光協会 | ■ お気に入りのスカート
ブティック社 | ■ 四十きよろきよろ
出久根達郎 中央公論社 | ■ シングル・マザー
メアリー・モリス 文芸春秋 |
| ■ 出せなかった「あの人」への手紙
横浜恋文同好会 ジャパン・ミックス | ■ 戦いやまず日は西に
佐藤愛子 海竜社 | ■ 水脈
高樹のぶ子 文芸春秋 | ■ 新・異色時代短篇傑作大全
津本 陽 講談社 |

入島	入新	入舟	小青	上小	福小	小櫛	青上	上福	横吉	上八	東入	入膳	住所氏名
膳新	膳屋	膳見	戸木	野杉	島戸	山山	木野	島野	山原	飯野	幡野	狐澤	松岡
松原	若島	久郷	谷田	上田	中村	寺林	板川	愛場	青木	福澤	青塚	吉田	松島
中川	松嶋	幸作	浦田	林野	中野	鍵田	柳澤	松岡	松岡	柳澤	松岡	松岡	松岡
は俊	な雄	常合	正き	武ヤ	久ふ	本じ	豊徳	正子	青正	福正	青朝	吉朝	松朝
83	74	81	92	96	70	80	80	69	87	70	63	75	52
89	65	70	67	78	83	82	66	58	82	66	58	83	82
本を	江平	常雄	正夫	武義	久人	本勇	本敬	本敬	本敬	本敬	本敬	本敬	本敬
人	人	人	人	人	人	人	人	人	人	人	人	人	人

おくやみ

(平成7・6・15届出まで)

吉原 上原 英喜 上野 山田 恵
新屋 中林 光徳 愛知県 岩永 優子

私たちの広場

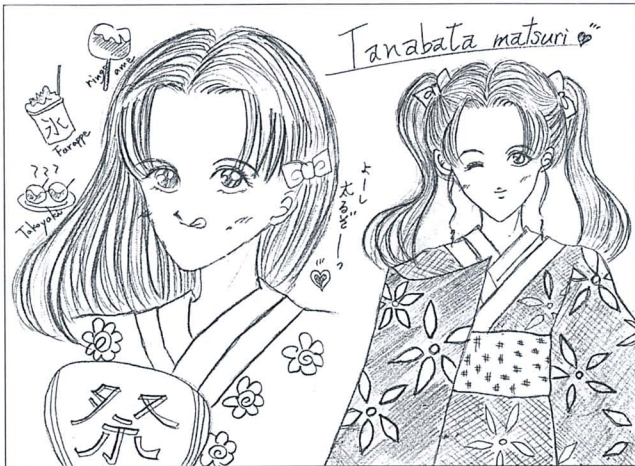

ペンネーム：TOMAさん

ご意見などを
お寄せください

この広場は――

●ご意見 ●イラストやマンガ ●グループの紹介 ●私の趣味……などに利用したいと考えています。

紙上匿名は自由ですが、原稿には必ず住所・氏名を明記してください。

秘書広報係 ☎72-1100
内線 203

「大工の見習いから歩き始めた建築業の道。この一本の道を多くの人に支えられて歩いてきた私が、このような顕彰を受賞できるなんて、夢のようです。会社や関連会社の皆さんをはじめ、私をこままに育ててくれた人々を代表していただきますつもりです。」

流さんはこのたび、建設業界で働く、現場の技能労働者の中から技能、技術、人格に優れた技術者を表彰する優秀施工者（通称「建設マスター」）建設大臣顕彰を受賞。同顕彰が4回目となる今年は、全国で238人、富山県内から7



流 清春さん
(上野・47歳)

建設マスター(名人)を受賞



▲上野の町室内ゲートボール場は流さんの設計・建築。「これからも信頼される仕事を」と話します。

人が選ばれ、5月31日に東京で、建設大臣から建設マスターの称号を受けました。

16歳から大工見習いをしてながら定時制高校を卒業。20歳の時、大工道具一式だけを携え名古屋へ。名古屋では、大手総合建設会社の現場で働きながら大学を卒業。その後も同じ会社で働きながら一級建築士の資格を取得しました。

「名古屋では、職人としての基礎をたたき込まれました」と流さん。広島、東京勤務を経て会社を退職し、昭和55年に故郷へ。現在、町内の建設会社に勤務しています。

「住宅建築が主な仕事。自分は常に職人でありたいと考えています。新しい建築施工法に挑戦し、また、若い人材の育成にも努めたい」と、名人の顔がきらきら輝きます。



あなたの

ふるさとを愛する詩

を募集します。

県内から現代詩作品の募集を行い、優秀作品に表彰及び記念品贈呈。

- 募集部門 ①小・中学生の部
②高校・一般の部
- 募集期間 7月10日(月)～9月10日(日)
- お問合せ 入善町商会
TEL 72-0163 FAX 72-2080

グループ登場

母と子の遊びの広場

わんぱくキッズ

毎週木曜日の午前中、町児童館は、大勢の子供たちと母親たちでおおいにぎわいます。児童館では、集まってくる子供と母親たちで「わんぱくキッズ」を結成し、一緒に歌や遊戯などの遊びを楽しんでいます。また、月に一度のイベントも企画し、クリスマス会や豆まきなどを開き、親子で交流を深めています。

「子供は子供同士、集団の中で遊びながら、社会性を身につけていきます。母親は、育児について情報交換したり、楽しく世間話に花を咲かせたり、子供を中心にした友達づくりをしています」と、代表の福島久恵さん(入膳)。

わんぱくキッズの結成のきっかけは、平成4年に始まった町主催の「ちびっ子教室」。毎年4回コースで開かれる教室に参加した親子が、交流を続けたいと口づてに集まり、昨年11月に会を作りました。現在、保育所や幼稚園に入所前の幼児と母親ら約40組が参加しています。

「子供と母親の遊びの広場ですから、参加は自由です。ここで多くの友達をつくってみてはいかがでしょう。お気軽においでください」と、こやかに話す会員の皆さんです。



▲「育児で悩んでいるお母さん。ぜひ一度児童館においでください」毎週木曜日午前10時～11時30分



林 松 造さん
(高島・78歳)

郷土玩具ファン 一度ごらませ

「集めるだけでは物足りない。自分の手で作ってみたいと思っていました。幸いにも昭和60年に老人福祉センターで陶芸教室が開かれまして、これに参加してから本格的に土鈴づくりを始め、毎年、千支を形どったものを作っています」。

全国津々浦々の土鈴や土人形などの郷土玩具の収集を続け、自らも土鈴づくりに取り組む林さん。林さんのお宅には、30年間に集められた約6千点のコレクションと自作の土鈴が、いくつもの整理棚に陳列され、その様子はまるで郷土玩具の博物館のようです。自慢のコレクションが所狭しと並ぶ一室で、来年の千支ねずみの土鈴づくりに精を出す林さん、「作ったものは、コレクションを見に、わざわざこの家においでくださったかたに、一つずつ差し上げています。喜んでいただけるのが何よりの励みになります」。

「郷土玩具類に興味のあるかたは、ぜひおいでください。私が集めたものを多くの人たちに見てもらいたい。ついでに私の作った土鈴を自宅に飾っていただければ、もっとうれいすね」と、ほほ笑みながら話す林さんです。

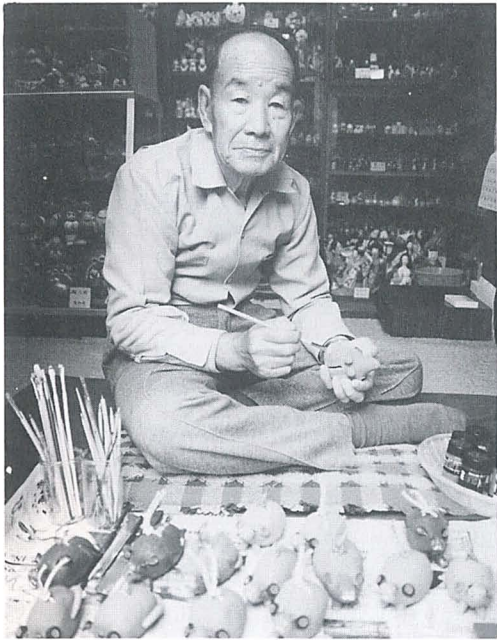

▲土鈴に色付けをする林さん。ねずみの土鈴はもう300個作ったそうです。「なくなればまた作ればいい」と話してくれました。

とやま2000年国体の助走が始まる。 テーマ・スローガン募集!

応募期間/95 6月1日(木)～7月21日(金)(締切日当日消印有効)

●応募・お問い合わせ

〒930 富山市安住町2番14号

北日本スクエア5階

第55回国民体育大会富山県準備委員会事務局内

「テーマ・スローガン募集係」 TEL.0764-44-9667



神戸市長からお礼のメッセージ

入善町民の皆様 阪神大震災からの復興に対し、温かいご支援をありがとうございます。

神戸が、今まで以上に魅力ある街としてよみがえるよう努力していきますので、今後ともご支援をいただきますようよろしくお願いいたします。

平成7年7月

神戸市長 笹山 幸俊

お知らせ

案内

放置自転車を移動 所有者はいませんか

町では、入善駅周辺にある駅前自転車駐車場と西口自転車駐車場、西町口自転車駐車場の3つの自転車専用駐車場に、長期間放置されていた自転車を「入善町自転車」の放置の防止に関する条例」に基づき、6月中旬に移動、保管しました。

6月13日に移動を呼び掛ける調査票を、20日には警告書を放置自転車に取り付け、一週間後なお放置された自転車、町シルバー人材センターに移動し保管をしています。

移動後、入善警察署や自転車組合の協力を得て、所

有者の判明に努めますが、条例の定める告示日から2か月経過しても所有者が現れない場合には、処分することになります。

まだまだ使用可能な自転車、所有者が引き取ってくれることを待っています。盗難などで大切な自転車をなくした人はいませんか。心当たりのある人は、商工観光課 内線321、またはシルバー人材センター ☎74-2207までご連絡ください。

福祉タクシー券の 利用会社が拡大

外出困難な身体に重度の障害を持つかたに、生活行動範囲を広げ、積極的に社会参加をしていただくため、町では、タクシー料金の一部を助成する「福祉タクシ

ー券」を交付しています。

今年度すでに交付しました福祉タクシー券が、6月から左記の会社でも利用できるようになりました。乗車時には身体障害者手帳とタクシー券を提示ください。

◆会社名 生地合同タクシ

ー ☎56-8540
◆問い合わせ先 福祉課生活福祉係 内線141

入善町環境監視員の皆さん

町の委嘱を受け、各地区で環境保全や自然保護の推進、啓もう活動に当たっていただく皆さんです。

- 〔入善地区〕 ● 上田文男 ● 加藤俊夫 ● 鍋嶋磯松 ● 田中八蔵 ● 五十里修一
 - 〔上原地区〕 ● 流勝彦 ● 宝田雄幸 ● 金田直志 ● 吉島盛博 ● 佐伯博通
 - 〔青木地区〕 ● 木田繁矩 ● 森下忠義 ● 杉沢由雄 ● 橋本弥伸
 - 〔飯野地区〕 ● 広田政太郎 ● 塚田宗信 ● 本多庄作 ● 神戸喜吉 ● 野坂初郎 ● 川田正一 ● 沼田周二 ● 塚田久二雄
 - 〔小摺戸地区〕 ● 杉本昭雄 ● 若島秀一 ● 松島務
 - 〔新屋地区〕 ● 袖野成幸 ● 中山信一 ● 寺崎尚道
 - 〔桐山地区〕 ● 島浅松 ● 上島博
 - 〔横山地区〕 ● 金沢幹夫 ● 栗虫清視 ● 尾山清 ● 板沢勝雄 ● 幾田利一 ● 真岩勇 ● 杉本久 ● 谷昌嗣
 - 〔舟見地区〕 ● 徳光啓次 ● 山下和男
 - 〔野中地区〕 ● 富山昭三 ● 大割愛義
- 敬称略 —

変更されます

入善町では昭和34年に、舟見・野中地区を除く町全地区が都市計画区域に指定され、建築確認や開発行為などの都市計画行政を進めてまいりました。

町では、町民が健康で文化的な生活を図り、広域的な観点から都市計画行政を行うため、舟見(山林を除く)・野中地区を入善都市計画区域として変更します。

自ら仕掛けてください 元気の出るまちづくり

PART I 魅力ある 地域づくりを支援

地域活性化支援事業補助制度

町では、町民自身の手による地域活性化への取り組みや、魅力ある地域づくり運動を支援するため、その事業に要する経費の一部について、補助金をお出しします。

◆補助対象 町内会、青年・壮年・婦人団体、農業・商工団体、文化スポーツ団体など各種グループで、自主的、主体的に地域づくりに取り組んでいる団体。

◆補助対象事業 広く町外

INFORMATION

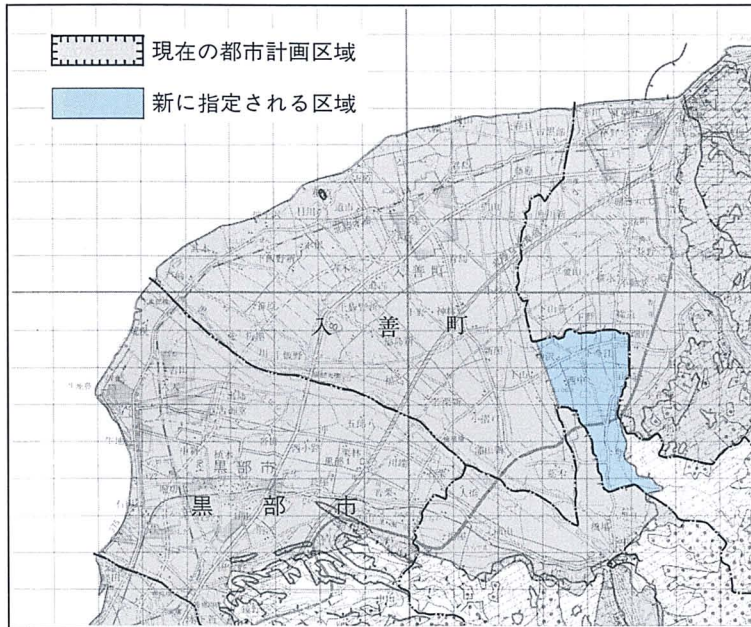

都市計画区域が

何がかわるの？

- ◆ **建築確認申請の提出**
建築物を建築しようとする場合、建築主事の確認を受けなければなりません。
- ◆ **開発行為の許可**
一定の区域を開発する場合（3,000㎡以上）、県知事の許可が必要になります。
- ◆ **国土利用計画法の届け面積の変更**
国土の計画的な利用や地

都市計画とは……土地の利用や建物の建て方のルール、道路や公園などの計画を決めているのが「都市計画」です。

都市計画区域……市街地から田園地域に至るまで、人の動き、都市の発展の見通し、地形などからみて一体の都市として捉える必要がある区域を「都市計画区域」として指定し、一定のルールに基づいて建物の建築を制限する区域です。

価の値上りを防止するため、国土利用計画法の届けを県知事に提出しなければなりません。その面積が10,000㎡以上から5,000㎡以上に変更になります。

従って、7月に入って舟見・野中地区で家や車庫等を新築または増築しようとする場合は、建築確認申請が必要となります。

◆ **問い合わせ先** 建設課都市計画係 内線335

町では、町民の皆さんが自主的に行う郷土の歴史や文化等の調査・研究を支援

PART II

ふるさと発見 郷土史研究を支援

郷土史調査支援事業補助制度

に向けて地域の存在をアピールすることができるような地域づくり活動やイベントで、①町民や町外の幅広い参加が可能なもの ②新規事業であること などが要件となります。

◆ **補助金** 事業に必要な経費の2分の1以内（1件当たり限度額50万円）

◆ **事業の指定** 補助申請のあったものについて、事業指定検討委員会において検討の上、決定します。

《事業の例》

- ・自然や特産物など町の特性を生かすイベント
- ・コスモホールや野外舞台などの施設を活用したイベント
- ・○○シンポジウム、○○フォーラム、○○大会など

◆ **問い合わせ先** 企画財政課企画係 内線221

し、郷土愛を育み、地域社会の発展を促すため、調査研究に要する費用の一部について補助金をお出しします。

◆ **補助対象** 2人以上の団体

◆ **補助対象事業** 郷土の歴史、地理、芸術、文化、民族等のルーツを探り、後世に残せる資料づくりに関する活動で、①町民の自主的主体的活動であり、その成果の公開が可能なもの ②集落（大字）を単位とした調査 ③新しい取り組みであることなどが要件となります。

◆ **補助金** 事業に必要な経費の2分の1以内で予算の範囲内とします。

◆ **事業の指定** 補助申請のあったものについて、事業指定検討委員会において協議、検討のうえ決定します。

《事業の例》

- ・○○地区に伝わる祭事や風習、儀礼のルーツなどに関する調査
- ・○○神社の起源等に関する調査
- ・家、道路、用水、田等の配置の変容に関する調査
- ・字名のいわれに関する調査など

◆ **問い合わせ先** 企画財政課企画係 内線221

第2回舟見城址館企画展

川と水と 人々の暮らし

◆期間 7月5日(水)～10月1日(日)

今、私たちは豊かな水と肥沃な大地にはぐくまれた生活を送っています。これは、先人たちが水との戦いをいく度となぐり越えてきたおかげと言えるでしょう。

今回の企画展は「とやまの水の歴史」を探ります。

◆休館日 毎週火曜日
◆入場料 大人 200円
 小人 100円
 65歳以上無料

少年問題 更生保護相談所開設

毎年7月は、社会を明るくする運動の月間です。町ではこの運動期間中、少年の非行防止及び更生保護、その他少年問題に関する相談をお受けする「更生保護相談所」を開設します。

◆期日 7月1日～31日
(土、日曜日を除く)

午前10時から午後3時まで
◆場所 役場福祉課

◆相談員 保護司 福沢忠正さん

◆問い合わせ先 福祉課児童福祉係 内線142

健康づくり町民のついで 入場整理券を配布

来る8月20日(日)、入善コスモホールで開催する「健康づくり町民のついで」今年度はジャーナリストの幸田シヤミンさんを講師に迎え、

特別講演を開きます。その入場整理券を8月1日(火)午前8時30分から町民会館窓口にてお渡しします。

◆問い合わせ先 環境保健課医療保険係 内線155

介護サービス 技術講習会を開催

富山県婦人就業援助センターでは、介護サービス技術講習会を開催します。

◆内容 ホームヘルパー2級課程資格取得コース

◆期日 9月6日(水)～10月18日(水) 午前9時から午後3時まで 22回コース

◆会場 魚津地域職業訓練センター

◆定員 20人

◆対象者 再就職を希望する主婦等

◆受講料 無料(教材費別)

◆申し込み先 魚津市就業相談コーナー ☎22-2200

彩りとやま緑化祭'96 前売入場券を発売

来年7月12日から9月1日まで開催される『彩りとやま緑化祭'96』のメイン会場の前売入場券が、7月15日から発売されます。

前売入場券は、2つのメイン会場(高岡古城公園、高岡おとぎの森公園)共通券です。

◆発売先 全国都市緑化とやまフェア事務局のほか、販売ポスターを掲示してある旅行代理店やプレイガイド、JR主要駅

区分	グリーンチケット (前売普通入場券)	ゴールドパスポート (全期間通用入場券)	当日券
大人	1,200円	2,500円	1,500円
高校生	600円	1,200円	800円
小・中学生	300円	600円	400円

◆問い合わせ先 富山市内幸町7-9(ラフォンテ内)全国都市緑化とやまフェア事務局入場券販売促進課 ☎0764-44-1120

防災一口メモ

あつ、地震だ!
そのときどうする

―屋内編―

あわてて外に逃げ出すと落下物などでかえって危険。身の安全を確保し、火の始末をすることが大切です。

●テーブルなど

(家の中)の下に隠れ、身を守る。●外へ逃げ出さない。●非難口を確保する。

●2階にいたら階下に降りない(2階のほうが安全)。

●裸足で歩き回らない(ガラスの破片などが足を刺す)。

●火の始末はすみやかに。●乳幼児やお年寄り、

病人の安全確保を。

●最寄り(エレベーター)の階で止めて降りる。ドアが開かないときでも、脱出口から出ないで救助を待とう。

●カバン(劇場・ホール)などで頭を保護し、座席の間に身を隠し、落ち着いて様子を見る。係員の指示に従い、冷静に行動を。

●ショーウィンドウや商品などから離れ、柱や壁ぎわに身を寄せ、係員の指示を聞く。地震より、後のパニックなどによる人災が怖い。

年金たより

在日外国人の皆さん
国民年金の加入は
お済みですか?

外国人のかたであっても20歳以上60歳未満で日本に住んでいる間は、その期間の長さに関係なく、国民年金に加入することになります。

滞在中の事故により障害者になったり、死亡したりした場合には、障害や遺族給付が行われます。また、

保険料の納付済期間を6か月以上有する人で、帰国等で日本を離れた場合には、帰国後2年以内請求を行った場合に、脱退一時金が支給されます。

加入手続きは、外国人登録を申請した市町村役場で行います。会社や工場などで働く人は、厚生年金の加入手続きを会社等で行ってください。

詳しくは、役場国民年金係へお問い合わせください。

INFORMATION

町の工事発注状況

500万円以上のもの

5月分



- ◆入善漁港海岸保全施設整備(その1)工事
1,375万円 (有)浅倉造園土木
- ◆入善漁港海岸保全施設整備(その2)工事
503万円 竜山紀基
- ◆入善漁港改修(その1)
3,429万円 飯作組
- ◆入善漁港改修(その2)
3,429万円 広川建設工業
- ◆町道一宿福島国道線舗装工事
1,889万円 広川建設工業

戦没者等の遺族の皆さんへ特別弔慰金

戦後50周年にあたり、戦没者等の遺族のかたに對して、特別弔慰金が支給されます。

◆支給の方法 戦没者一人について、額面40万円の国債で支給されます。

◆支給対象者 平成7年4月1日現在において公務扶助料、遺族年金等の受給権を有する遺族がいなかったか、①受給権を取得したかた ②受給権を取得したかたが平成7年4月1日に行かないときは、その他の先順位の遺族のかた などを対象とします。

◆請求期限 平成10年3月31日まで
◆請求手続き説明会 ○日

時 7月14日(金)午後2時

○場所 武村福祉会館

◆問い合わせ先 福祉課生活福祉係 内線141

職業ガイダンスを受けてみませんか

雇用促進センターでは、職業のことで困っていることや悩みごとのある若者を対象に、職業ガイダンスを行っています。相談は無料。専門家が職業上のいろいろな問題にアドバイスします。お気軽にお問い合わせください。

◆内容 専門家による個別相談、コンピュータによる職業適性心理検査など

◆場所 富山市安住町7-18 富山安住町第一生命ビル4階 富山雇用促進センター ☎0764-33122

11 精神障害者家族相談会を開催

富山県精神障害者家族連合会では、精神障害者の家族のかたを対象に、日ごろお悩みの問題に関し、懇談会や個別相談を行います。

◆日時 7月24日(月) 午後1時30分～3時30分

◆場所 黒部保健所

◆助言者 精神科医師、保健婦、年金専門官、精神障害者家族代表

◆問い合わせ先 黒部保健所 ☎52-1224

募集

ボランティアの輪に参加しませんか

町教育委員会では、7月から11月にかけて開催する「故郷ガイドボランティア養成講座」と「ボランティア体験講座」の受講者を募集します。

《故郷ガイドボランティア養成講座》

◆内容 町の歴史や文化、自然を学び、故郷を紹介するビデオを制作。また、ビデオ制作を通し、故郷ガイドを養成する。

◆講座回数 7月から11月

の期間中、10回コース
◆対象 成人一般男女30人
◆申し込み先 7月14日(金)までに生涯学習・スポーツ課学習係 内線361へ

《ボランティア体験講座》

◆内容 福祉施設などでの障害者やお年寄りたちとの交流や、文化施設での環境整備、保全活動などの体験学習を行う。

◆講座回数 7月から11月の第2、4土曜日と夏休み期間中、7回コース

◆対象 4年生以上の小学校児童

◆申し込み先 7月18日(火)までにはがきで学習係へ

川の絵・写真大募集

テーマは「郷土の川」

建設省と(財)富山・水・文化の財団では、県民の皆さんにふるさとの川をより知っていただくため、「川の絵画コンクール」、「川の写真コンテスト」を行います。奮ってご応募ください。

◆テーマ 「郷土の川」

◆応募資格 ●絵画 県内に住む小学生 ●写真 一般の部・ファミリーの部

・中学、高校生の部

◆応募期限 9月14日(木)

◆応募、問い合わせ先 (社)北陸建設弘済会富山支所 ☎0764-2318561

上飯野墓地公園 使用申込受付中

上飯野墓地公園の平成7年度使用申し込みを受け付けています。748区画のうち、585区画が使用許可済となり、区画が残り少なくなりました。ご希望のかたはお早めにお申し込みください。

◆墓地公園使用料(永代) 167,000円(1区画面積4・68㎡)

◆墓地公園管理料 納付方法は次のどちらかをお選びください。

①5年間分の管理料5,000円を前納(5年毎に更新)

②永代管理料として20,000円を納付(以後の納付は必要なし)

◆申し込み問い合わせ先 環境保健課環境保全係 内線153





入善町役場 電話72-1100
 健康センター 電話72-0343
 社会福祉協議会 電話72-5686

健康と福祉

善意の窓

あたたかいご芳志に感謝いたします。

入善町善意銀行 5月11日～6月10日

◆社会福祉事業資金へ (敬称略)

八幡	尾谷善政	50,000	亡父正助の供養として
北陸アサヒビール飲料製造(株)		100,000	創業1周年「お客様感謝デー」入善いきいき祭り'95売上金の一部
福島	福澤宗伸	100,000	亡父正義の供養として
上野	愛場和雄	100,000	亡父正雄の供養として
上今江	小坂和子	50,000	亡夫義雄の供養として

妊婦の皆さんへの母親教室の受講案内や乳幼児健診の連絡案内、離乳食やおやつ指導など、さまざまな活動を通して、健やかに生み育てる地域づくりを目指します。
 育児に関する悩みごとなどお気軽にご相談ください。



私たちに
ご相談ください

母子保健推進員の皆さん

あなたの献血で多くの成分を

◆とき 7月11日(火) 12:30～16:00

◆ところ 入善町役場庁舎前

皆様のご協力をお願いします

あなたの地区で『保健教室』を開催

テーマは

『知っておきたい 心臓病について』



講師 あさひ総合病院長

寺田康人先生

日時 7月28日(金)午後7時30分～

場所 飯野農村環境改善センター

参加は無料。どなたでも参加できます。詳しくは健康センターまで。

飯野		青木		上原		入膳		地区		氏名	電話番号				
石本	西島	裏田	屋木	川原	松澤	上島	西村	金澤	島瀬			木本	屋木	西尾	森山
玉枝	和子	庸子	英子	フジエ	禮子	和子	田鶴子	弘子	克枝	由利子	道子	マシミ	紘子	森枝	
72	76	76	72	72	72	72	72	72	72	72	72	72	72	72	
3	0	0	5	1	0	3	1	3	2	2	1	2	2	1	
5	7	0	0	9	4	1	2	9	3	0	9	3	0	8	
6	6	5	3	0	9	5	0	3	5	1	5	3	4	1	
8	4	9	1	2	5	0	7	8	6	0	4	3	8	5	
野中		舟見		横山		栲山		新屋		小摺戸		地区		氏名	電話番号
松平	橋場	南保	西島	神子	寺西	坂東	藤塚	西島	永井	若島	伊林				
和子	勝子	やす	教子	沢真	スミ	房子	カオル	早智子	瑠美子	矢津子	節子				
78	78	78	78	74	72	72	72	78	78	78	78				
1	0	1	1	0	5	0	3	0	0	0	0				
8	8	6	5	7	0	7	2	3	3	0	0				
0	6	2	4	0	4	1	5	0	1	8	1				
2	8	7	9	5	9	8	8	3	2	1	3				

(敬称略)

ある老人会でのこと。
 82歳のおじいちゃん。80歳のときに自分の歯が20本あったので、歯医者さんにほめられた。ところが、歯槽膿漏で1本抜けてしまった。
 このおじいちゃんのように、80歳以上で、20本以上自分の歯がある、元気な大募集。もしかしたら、富山県知事賞がいただけるかも。お問い合わせは、健康センターまで。
 〃なんか歯がグラグラするナア、歯ぐきから血も出るし... 歯周病(歯槽膿漏)ですわえ。中年以降の歯の抜ける原因の大部分を占める歯周病。予防には、一にも二にも、歯みがきから。エンピツをもつ要領で、じっくり、ゆっくり歯みがきタイム。(でも、ヘビースモーカーには、この歯みがき効果も現われないのかもしれないところ。)

健康宅配便

『いい歯カムカム すこやか大賞』
 大募集!

80歳で20本

7月の健康ガイド



	内 容	日 時	場 所	対 象 等	
予 防 接 種	三 種 混 合 (百日咳・ジフテ リア・破傷風)	10(月)13:15~14:20	健	入善、上原、青木地区	
		18(火)13:15~14:20	健	小摺戸、新屋、櫛山、横山地区	
		25(火)13:30~14:00	飯	飯野改善センター 飯野地区	
		26(水)13:30~14:00	舟	舟見、野中地区	
	日 本 脳 炎	第 1 回 目	3(月)13:30~14:00	舟	舟見、野中地区
			4(火)13:15~14:20	健	小摺戸、新屋、櫛山地区
			6(木)13:30~14:00	飯	飯野改善センター 飯野地区
		第 2 回 目	7(金)13:15~14:20	健	上原、青木、横山地区
			14(金)13:15~14:20	健	入善地区
			17(月)13:15~14:20	健	小摺戸、新屋、櫛山地区
予備日	19(水)13:30~14:00	舟	舟見、野中地区		
	20(木)13:15~14:20	健	上原、青木、横山地区		
乳 幼 児 健 康 診 査	◎3 か月健診	27(木)13:00~14:00	健	H7.3.29~H7.4.26生まれ	
	◎4 か月健診	26(水)13:00~14:00	健	H7.2.25~ H7.3.28生まれ 離乳食 指導-栄養士	
	◎1歳6か月健診	21(金)13:00~14:00	健	H6.1月生まれ 歯ブラシ コップ タオル持参	
	◎2歳児歯科健診	11(火)13:00~14:00	健	H5.1月生まれ	
	3歳児健診	28(金)13:00~14:00	健	H4.2月生まれ 尿検査有	
相 談	育 児 相 談	21(金)9:30~11:30	健	希望者(乳幼児)	
	健 康 相 談	3(月)13:15~14:15	健	希望者 医師による	
		11(火)9:30~11:00	健	糖尿病食事 栄養士による	
		7(金)13:15~14:15	老	希望者 医師による	
27(木)13:30~15:00	老	希望者 保健婦による			
子 育 て 相 談	20(木)13:30~16:30	児	就学前児童		
教 室	パパの育児教室	14(金)19:30~21:00	健	妊婦とその夫	

Healthy Cooking

ふるさとの味

アユのなれ寿司

＜材料＞

▶アユ…10匹 ▶塩…1カップ

▶ごはん…3カップ

＜作り方＞

- とりたてのアユを開いて、よく水で洗い、砂を取る。
- ①をざるに並べ水切りする。
- 水切りしたアユを中塩をして、軽い重石をする。
- 漬け方

(1) アユを水洗いして塩気を出し、頭と尾が丸めてくっつくくらいやわらかくする。

(2) アユと温かいごはんを交互につけ込み、上にラップを張り、ふたをする。

約20kgの重石をして上から水を3cmほどはる。

食べ頃は、春・秋15日、夏4~5日、冬1か月くらい。

— 食生活改善推進協議会 —

健…健康センター 舟…舟見コミュニティ公民館 老…老人福祉センター 児…児童館

▶三種混合対象者 I期の初回…H5.9月~H6.8月生まれの乳幼児。その他I期初回(3回)未接種の幼児(3~8週間隔で接種)

I期の追加…初回3回目完了後1年(365日)経過した幼児。

▶日本脳炎 対象者 I期初回免疫(2回) H3.4.2~H4.4.1までに生まれた幼児(1~4週間隔で接種)

I期追加免疫 H2.4.2~H3.4.1までに生まれた幼児
その他I期を完了していない幼児

※予防接種には母子手帳及び予診票を持参。

※◎印の健診には母子手帳、バスタオルを持参。

※健康相談には健康手帳を持参。



新川地区

休日夜間急患医療センター

診療日 日曜日・祝日
診療科目 内科、小児科、外科
診療時間 19:00~23:00
所在地 黒部市消防署向側
☎54-0731



日 医院名及び電話番号

休 日 当 番 医	2(日)	小林医院 ☎72-4500	吉川歯科医院 ☎22-7530	魚津市
	9(日)	川瀬医院 ☎72-0069	米山歯科医院 ☎24-7811	魚津市
	16(日)	脇坂医院 ☎78-1236	米田歯科医院 ☎23-0600	魚津市
	23(日)	田中医院 ☎72-0455	岩井歯科クリニック ☎54-4300	黒部市
	30(日)	谷川・柚木医院 ☎72-0828	女川歯科医院 ☎52-3378	黒部市

文・町保健婦



将来に対する健康貯金。歯
みがきが、複利を生むこと、
間違いなし。

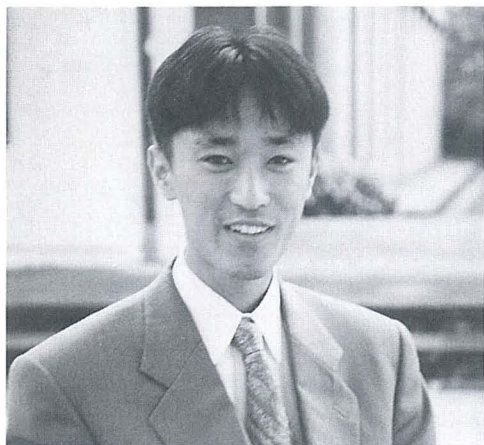

TALK さわやかトーク 中林克雅さん

よしのりさん
(青木)

克雅さんは昭和49年11月6日生まれ。この春、岐阜県内の短大を卒業し、入善町商工会に就職したフレッシュマンです。「いま、仕事を覚えるのに精一杯です。8月の入善ふるさと七夕祭りの準備も、そろそろ忙しくなりそうです。みんなでがんばって楽しい祭りにしたいですね」と、日に焼けた笑顔で話します。

いま一番楽しいことは何ですか——

これといった趣味はありませんが、休日には友人と、当てのないドライブを楽しんでいます。

理想のタイプの女性は——

気を使わなくてもいい人。

この町に暮らしてどう思いますか——

人が多く集まり、見るだけじゃなく参加できるイベントがもっとあればいいですね。今年の七夕祭りには、本場の阿波踊りの有名連がやってきます。皆さんぜひ踊りに参加してください。

樹の語る言葉

樹は動かないけれど生きている。声には出さないけれど語っている。そして作家は、そのいとおしい木肌の温もりと、樹の語る言葉を知り、手を差し伸べる。たとえそれが切り倒され、樹液の流れない「木」になったとしても。木と向き合い、その木質の持つ表情の豊かさを表現してきた富山さんは、捨てられた廃材を天に向かって積み上げること、人間の身勝手さによって捨てられた廃材の語る言葉に、静かな鎮魂歌を贈っている。

下山芸術の森 発電所美術館企画展

富山省三展 木—そのいとおしきもの

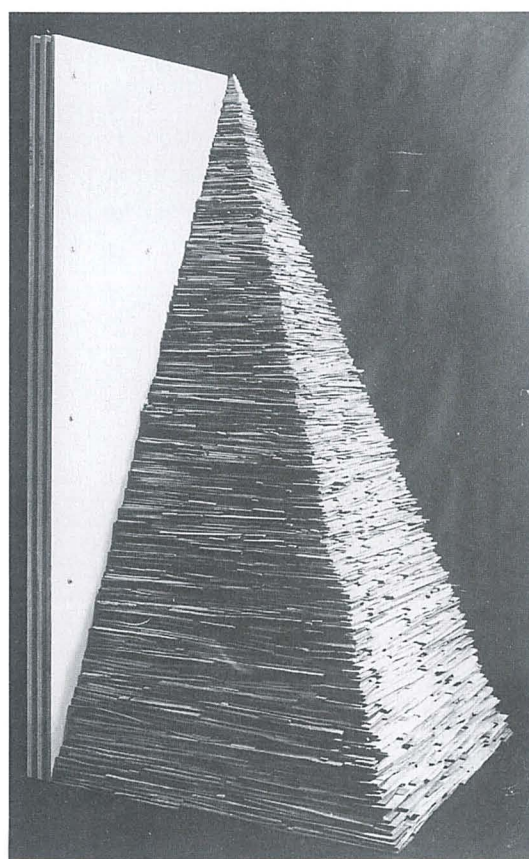

(公開制作)
7月8日(土)~12日(水)
13:00~16:00

(展覧会会期)
7月15日(土)~
9月17日(日)

- ◆休館日 月曜日、祝日の翌日
- ◆開館時間 9:00~17:00 (入館は16:30まで) 金・土曜日は20:00まで
- ◆観覧料 一般 300円 高・大生 100円 中学生以下無料
- ◆会場 下山芸術の森 発電所美術館 ☎78-0621

「Mr. HappyのHappyな時間」

152×76×82cm 1995年作
杉・栗板・ベニヤ合板

Yoshinori Nakabayashi

▼7月は舟見七夕祭り。当地区に住む自分は、小さなころから花火の開く音、夜空にぱつと大きく大輪に胸躍らせてきました。40年以上も続いた花火大会が、今年中止となる知らせを聞き、心に大きな穴がポツカリと開いたようです。▼不況が続く中、寄付金集めが困難なこと。また、花火大会を支えてきた人たちが固定化し、高齢化したことなど、中止となった事情を聞くにつれ、華やかな花火の影に、多くの苦労があったことを知りました。▼全国各地で地域活性化が叫ばれています。今回のことに限らず、その支えとなる力が一部の人間に限られる負担を強いることになるのはあまりにも心苦しい。「特色あるまちづくりを」と、うかつに声を出すことができなくなったと感じています。

⑨

編集室

人のうごき 平成7年5月末日現在

●人口	29,546人	[-12] [-36]
●男	14,156人	[-8] [+5]
●女	15,390人	[-4] [-41]
●世帯数	7,996戸	[+6] [+30]

()内 上段は前月比
下段は前年同月比

