

水キラキラ  
町イキイキ入善

No.466

編集・発行 富山県入善町役場総務課

☎939-06 富山県下新川郡入善町入膳3255 ☎0765 (72) 1100 FAX0765 (74) 0067



## 新1年生初めての給食

この春、町の小学校では260人の新1年生が誕生。各小学校で4月9日から学校給食が始まり、新1年生たちは初めての給食を楽しみました。

入善小学校では、ランチルームに集まった1年生57人が全員で給食を準備。先生から配られる料理を大事そうに運ぶかわいい姿が見られました。おいしい給食をたくさん食べて、元気に学校生活を楽しんでくださいね。

5

MAY 1996

◇主な内容

- 特集／ごみに挑む 2～5
- 区長名簿・町職員の人事異動 6～7
- 都市計画用途地域が変わります 8～9
- カメラトピックス 10～11
- 下山芸術の森・アトリエオープン 12
- 私たちの広場 14～15
- 遊ingBOX 16～17
- インフォメーション 18～21
- 健康と福祉 22～23

# 町民総参加の取り組みで ごみの減量化に成功

ごみの減量化と、資源物の再利用を図るため、新川広域圏二市三町で、昨年四月から一斉に始まったごみ指定袋制と資源物分別回収。この新たな制度のもとで、いつたいたいだけのごみが減ったかをみてみましょう。

**燃やせるごみ** 41・2パーセント減  
**燃やせないごみ** 40・7パーセント減

平成七年度のごみの排出量を、前年度と比較すると、燃やせるごみが四一・二パーセントの減少、燃やせないごみが四〇・七パーセントの減少となり、ごみの減量化が大幅に進みました。また、資源物は、七三・七パーセントの増加となり、特に、分別回収による空きビンとスチール缶

の量が大幅に増えました。

前年度末の駆け込み排出によるごみの増加が、減少率に多少の影響を及ぼすものと考えられますが、新たなごみ減量化への挑戦は、大きな成果を上げたと言えるでしょう。

**一人一人の意識の高まりが  
大きな成果を生みました**

昨年の4月当初、新しい制度が定着するか、不安の声も聞かれました。しかし、区長会や婦人会をはじめとした地域総ぐるみの積極的な協力によって、予想以上の成果が得られました。町民一人一人のごみに対する意識の高まりが、ごみ減量と資源化の第一歩となった一年間でした。

## ●入善町のごみ排出量の比較

(単位：トン)

区分	平成5年度	平成6年度	平成7年度
燃やせるごみ	7,304.0	7,980.1	4,688.6
	対前年度増減	+9.3	-41.2
燃やせないごみ	1,870.5	2,616.5	1,551.0
	対前年度増減	+39.9	-40.7
資源物	351.7	418.0	726.2
	対前年度増減	+18.9	+73.7

資料：町環境保健課

### 資源物の内訳

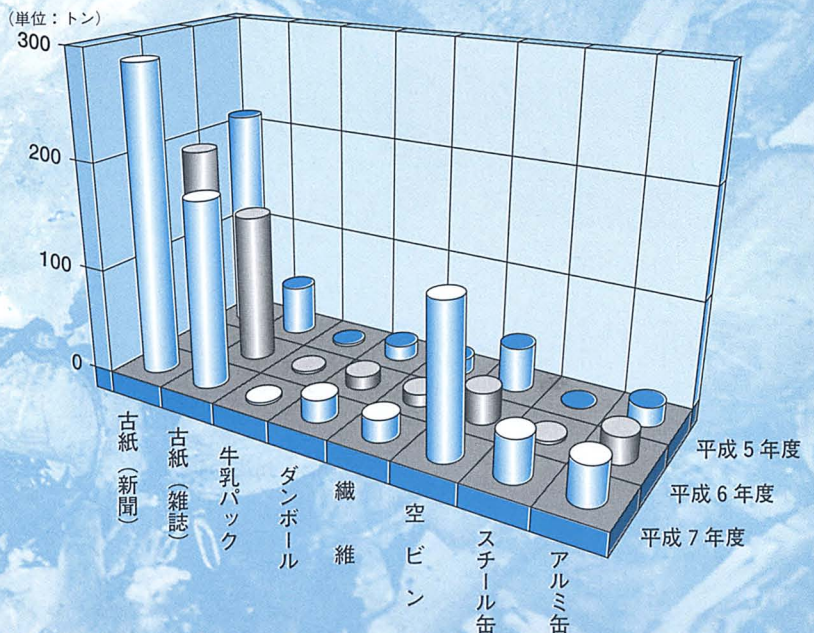

# あれから一年

現代のごみ問題は、私たちのごみの出し方を含めて、いかにごみを減らすかが大きなテーマ。昨年四月から、新川広域圏内(魚津市、黒部市、宇奈月町、入善町、朝日町)で一斉に始まったごみ指定袋制と資源物分別回収は、ごみ減量化に挑戦する新たな取り組みでした。

あれから一年、町のごみ事情はどのように変わったのでしょうか。ごみの排出量の変化などを検証し、改めてごみ問題を考えてみましょう。

# まぢちののぐじみ事情

**環境を守る続けることが  
これからの大きな課題です**

新しい制度が定着したことで、ごみ出しのマナーが飛躍的に向上しました。しかし、現在も一部の心ない人々による河川や海岸などへの不法投棄が続いていることも事実。ごみと一緒にモラルを捨て、町を汚しているのです。

ごみ処理などにかかる費用負担の公平化につながる指定袋制の導入は、実質、ごみの有料化となりました。また、資源物の回収は、空きビンやスチール缶の洗浄や分別など、家庭での面倒な作業となりました。しかし、これらの負担は、限られた資源を有効利用し、美しい環境を守り続けるためのものです。自分たちが暮らす地域をどれだけ愛せるかが、これからの課題です。



▲燃やせるごみだけではない。カラスは燃えないごみ袋も狙うようになった。一舟見地区で



ごみ収集の現場で働いていて、ごみ出しマナーが良くなったことと、ごみが減ったことを実感しています。

しかし、燃やせないごみについては、重さは減つても体積は増えています。皆さん、最近のカラスは、燃やせないごみを突つつくことをご存じですか。これは、魚などが入

## ごみには最後まで責任をもって

入善町環境保全監視員

板沢勝雄さん（横山）

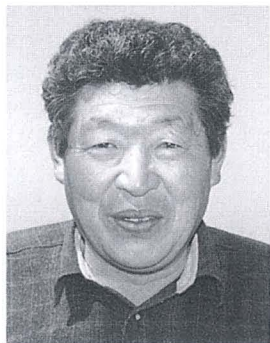

昭和五十九年から、町の環境保全監視員をやっています。私は漁師ですので、まず海の話をしてしまおう。

海に流れこむごみの量は、一時期かなり減つたなど感じていましたが、最近、また増えているのが現状です。網にかかるごみで、多くなっているのが紙おむつです。

## ごみ最前線から

ついていたトレーなどのおいが原因です。燃やせないごみは、粉碎し埋め立てられます。ごみ埋立地の延命のためにも、トレーは、大手スーパーなどのリサイクルに回すことが大切です。また、燃やせないごみも、収集かごに入れるか、ネットなどで散乱防止をお願いします。

## カラスが狙うトレーはリサイクルに

皆さんへメッセージ

また、海岸や防潮林には、冷蔵庫やストープなどの不法投棄が絶えません。最近、バッテリーが七十個以上も捨てられていました。なぜ、というのが正直な気持ちです。目の前からごみが消えても、ごみに対する責任は消えないという自覚を持つことが必要です。

（入善環境センター専務

藤井 開さん（入膳）

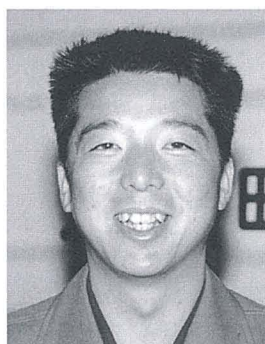

▲春日地区の防潮林には、70個以上のバッテリーが捨てられていた

まちの資源化量・率の変化

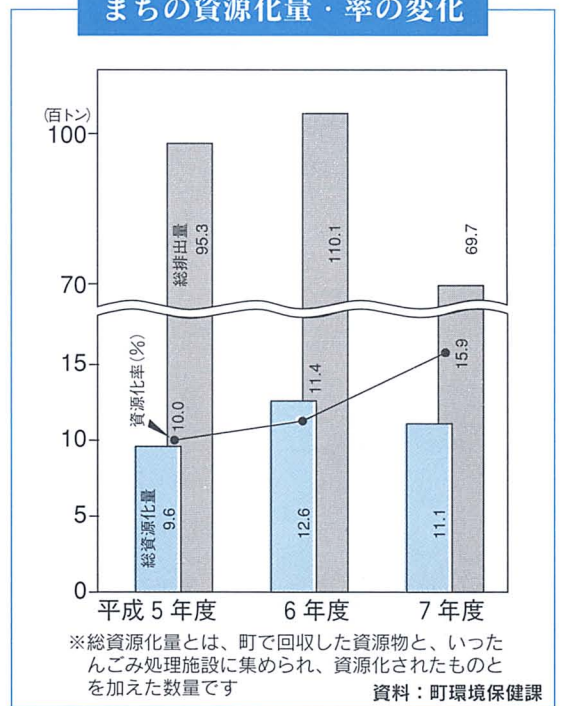

## 町民一人一人の努力で 伸ばしていきたい資源化率

町の資源化量と資源化率の変化をみると、昨年からはまったごみ指定袋制と資源物分別回収により、資源化率が大幅に高くなっているのが分かります。これは町民一人一人の努力の成果であり、今後も努力次第で伸びる数字です。ごみは、もはや不要なものではなく生かすもの。暮らしの中でできるごみ減量とリサイクル方法を紹介します。

### 生ごみ

生ごみを減らすには、コンポストや生ごみぼかしがお薦

### 空き缶

空き缶は、繰り返し何度も再生することができます。缶にはスチール缶とアルミ缶の二種類があります。識別マークで正しく分別し、軽く洗ってから、資源物ステーションに出してください。

### 空きビン

ガラスビンは、一〇〇パーセントリサイクルできます。ビールビンのように何度でも繰り返し

### 古紙

紙は何回も再生できるので、貴重な森林資源を守ることができます。古紙一トンは、立木二十本からパルプを作るのに相当します。新聞紙・雑誌・広告・ダンボールなど種類ごとに分けて、地区での集団回収などに出してください。

### 牛乳パック

牛乳パックの原料は、最高級のパルプ紙です。牛乳パック三十枚から、トイレトペーパーが五つもできます。水洗いの後、切り開いて乾燥させてください。回収ボックスは、役場一階にあります。

### 食品トレー

食品トレーも、同じトレーやプランターなどに再生されます。よく洗って、食品スパーなどの回収ボックスに出してください。回収できないものがありますので、表示板で確認してください。

# 暮らしにもっと リサイクル

私たちが生活していくうえで、常に環境問題を考え、ごみ自体の減量はもとより、今までごみとして捨てられていたものを資源として再利用する取り組みが進んでいます。平成7年6月には「容器包装に係る分別収集及び再商品化の促進等に関する法律」いわゆる「容器包装リサイクル法」が成立。ビンや缶、紙、プラスチック製品などの容器包装廃棄物について、消費者、市町村、事業者がそれぞれの責任を分担するリサイクルシステムづくりが始まっています。暮らしにもっとリサイクル。私たちにできる身近な活動を再確認してみましょう。

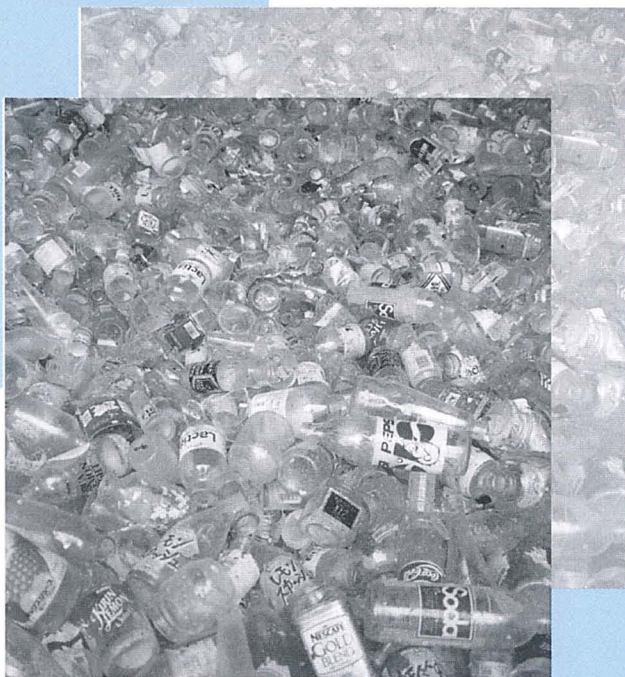

▲資源物分別回収に皆さんから出された空きビン。これらは100%再利用されます

南ナツヤマに山積みされたアルミ缶。集団回収などで集まった資源物を引き取っている



## リサイクルは私たちのテーマです

行政がリサイクルのシステムづくりをし、町内の資源物回収業者五社で、その受皿になるうと、資源リサイクル協会をつくりました。新川地区でも同様な協会ができ、新川広域圏の資源物回収の収集運搬業務を行っています。スチール缶や空きビンは、我々の手から、問屋、メーカーへと流通する商品。新川広域圏の商品は高品質です。これからも良い品質を保ち、リサイクル活動を活発にしていく努力をしていきます。リサイクルの先には、美しいままの郷土が見えてくるはずですよ。

### 郷土を守る使命感で



入善町資源リサイクル協会会長  
夏山鈴順さん(下飯野新)

飯野地区婦人会では、家庭でできるリサイクル活動として、アルミ缶の回収に取り組んできました。資源物分別回収が始まるのを前に、モデル地区が設置されたのを契機に、飯野地区独自にアルミ缶の回収の試みもしました。また、資源物回収ステーションで集まった量を前年と比較し、アルミ缶の回収を資源物回収に加えることが有効だと、町に提言。この四月に実現したことは大きな喜びです。これからの取り組みは牛乳パック。限られた資源を守るためにも、がんばりたいですね。



飯野地区婦人会長  
小川啓子さん(下飯野新)

### アルミ缶から牛乳パックへ

## リサイクル社会を築くため これから私たちにできること

リサイクルを一人で行うには限度があります。住民、事業者、行政、資源回収業者など、社会のそれぞれの立場の人たちが、力を合わせることで、リサイクル社会を築くことができます。これから私たちにできること。さまざまあり、活用であったり。ごみを買わない生活様式の見直しを含め、身近にできることから始めてみませんか。

### 資源物集団回収

新聞や古着、牛乳パックなど、リサイクルできる資源物をみんなで集めて、資源回収

### リサイクルフェア

リサイクルに関心を持ってもらうため、町では九月一日(日)、町民会館回廊でリサイクルフェアを開催します。粗大ごみから再生された家具や電化製品のほか、皆さんの家庭で不用になった日用品などを展示、あつせんします。不用品再活用チャンス。出品には事前の申し込みが必要です。

### 広報紙で情報交換

〇〇を譲ります。〇〇を求めます。広報入善では、不用品再利用情報をお届けします。

### 申し込み・問い合わせ

環境保健課 ☎72-11100  
環境保全係 内線153

### ◆不用品再利用情報

■譲ります 品名「机」・「ベビーベット」  
連絡先 青野昭さん(入膳) ☎72-0037



下飯野新支部の定例会に持ち寄られた牛乳パック。パックの処理方法を教える小川さん

## リサイクルがんばってます

### 食品トレーを回収 —パルフェ入善店—

町内でいち早くトレー回収ボックスを設置。回収されたトレーは、再びトレーなどに再生、回収ボックスは現在、町内大手食品スーパーにあります



### 空き缶つぶしに汗 —新川むつみ園—

浦山新地区などの皆さんから届けられたアルミ缶つぶしに精を出す園生の皆さん。地域の人々に支えられ、リサイクル活動を展開しています



# お世話になります

平成8年4月1日現在

## 各地区区長の皆さん

◎印は地区区長会長（敬称略）

### 入善地区 25人

神林 澤田 昇  
青島 大角 盛義  
美善町 ◎加藤 俊夫  
上田 上田 勝昭  
幸町 沢田 俊彦  
入善6区 上野 寛  
入善7区 屋木 栄  
入善8区 長井 保之  
入善9区 道市 正博  
入善10区 尾山 一則  
入善11区 杉田 孝作  
入善12区 田中 孝治  
入善13区 米沢 俊男  
入善14区 吉田 健一  
入善15区 三島 昭一  
入善16区 中野 義之  
入善17区 竹内 剛

### 上原地区 13人

田中 五十里 田中 八蔵  
五十里 島 室 郁雄  
東洋紡社宅 松枝 文男  
東町住宅 水野 喜代美  
雇用促進住宅 上野 隆明  
東寺田 野口 輝一  
駅南住宅 鈴木 孝一

### 青木地区 10人

池田 拓造  
上野1区 森 靖則  
上野2区 宝田 春次  
上野3区 ◎宝田 雄幸  
上野4区 ◎宝田 雄幸  
上野5区 高嶋 浩二  
邑町 高嶋 浩二  
新上野 山下 俊雄  
下上野 山下 俊雄  
道市 岡田 直志  
吉原1区 上嶋 洋一  
吉原2区 佐伯 博通  
吉原3区 杉原 和夫  
柳原 杉原 和夫

### 小摺戸地区 9人

上飯野 上飯野第2  
上飯野新 上飯野第2  
道古 飯田 隆夫  
伊林 健治  
杉本 昭雄  
伊林 啓一

### 飯野地区 26人

飯野学園地 飯野 芳一  
板屋 嶋田 藤一  
五郎八 下村 榮二  
蛇沢 瀧本 和夫  
高嶋 廣瀬 好一  
芦崎5区 井田 重雄  
芦崎4区 井田 栄一  
芦崎3区 井田 栄一  
芦崎2区 立塚 秀雄  
芦崎1区 飯田 豊治  
塚田 三敏  
塚田 敏郎  
園家 野坂 祐一  
下飯野 前田 俊正  
高瀬 岩田 嘉顯  
五十里 沼田 眞保  
神子沢 小沢 治央  
三家 長田 幸雄  
農愛 野坂 昭雄  
宮坪 林 秋道  
国道筋 川瀬 敏久

## 町職員の 事異動

町では、四月一日付で職員の仕事異動を行いました。係長職以上の異動は次のとおりです。（ ）内は前職。

- 【参事】▽総務課付参事・新川むつみ園派遣（参事総務課長）三賀博久
- 【課長】▽総務課長（環境保健課長）鬼原征彦▽環境保健課長（福祉課長）上原正三▽福祉課長（議会事務局長）上田卓治▽議会事務局長（総務課主幹行政指導係長）大木宏二
- 【主幹】▽税務課主幹庶務係長（農林水産課主幹農地係長）飛田尚英▽建設課主幹工事検査専門員（建設課長代理工事検査員）宝田章▽企画財政課主幹財政係長（企画財政課長代理財政係長）笹島春人▽消防署主幹署長代理庶務係長（消防署長代理庶務係長）小森肇夫
- 【課長代理】▽生涯学習・スポーツ課長代理入スポーツ係長（建設課長代理業務係長）金森一洋▽農林水産課長代理農地係長（税務課長代理課税係長）柳沢一郎▽税務課長代理
- 課税係長（税務課長代理庶務係長）泉征幸▽企画財政課長代理企画係長（建設課長代理都市計画係長）中島博之▽住民課長代理住民係長（学校教育課長代理学校教育係長）井田勲▽企画財政課付課長代理・新川広域圏事務組合派遣（企画財政課長代理企画係長）愛場和雄▽総務課長代理行政指導係長（福祉課高齡福祉係長）金沢俊幸▽総務課長代理総務係長（総務課総務係長）西田義嗣▽建設課長代理業務係長（環境保健課環境保全係長）福島忠▽農林水産課長代理農政係長（農林水産課農政係長）寺崎登
- 【係長】▽商工観光課公園花とみどり係長（農林水産課水産漁港係長）大田茂久▽環境保健課環境保全係長（住民課住民係長）上田元司▽福祉課高齡福祉係長（生涯学習・入スポーツ課入スポーツ係長）田中広司▽農林水産課水産漁港係



## 新助役に 五十里氏を選任

町臨時議会が三月二十八日開かれ、勇退する青木勇三助役の後任に、五十里智治氏を選任することに同意しました。

五十里智治（入膳・51歳）

早稲田大学政経学部中退。昭和四十三年県庁入り。教育委員会

総務課主幹、企業局総務課主幹、

新湊市総務部長を経て、平成五年十月から県中小企業課長。

## 町の限らない発展のために

このたび、助役に選任され、その任務と責任の重さを痛感しております。

地方分権確立の気運が高まり、地方行政に対する課題が多様化していく中で、町民の皆さんの幸せの実現と、町の限らない発展のために、誠心誠意取り組んでまいります。

- |                   |                           |                         |                       |                           |                     |                           |                     |                        |                       |                     |                              |   |                       |                         |                   |               |                |               |               |                 |                             |               |
|-------------------|---------------------------|-------------------------|-----------------------|---------------------------|---------------------|---------------------------|---------------------|------------------------|-----------------------|---------------------|------------------------------|---|-----------------------|-------------------------|-------------------|---------------|----------------|---------------|---------------|-----------------|-----------------------------|---------------|
| 長（商工観光課公園花とみどり係長） | 稲村伊佐男▽福祉課児童栄養係長（福祉課主査栄養士） | 田中宏子▽学校教育課学校教育係長（税務課主査） | 堂徳春彦▽建設課都市計画係長（建設課主査） | 大角秀雄▽環境保健課主査（総務課主査）       | 長島睦子▽住民課主査（商工観光課主査） | 室良子▽学校教育課主査（生涯学習・スポーツ課主査） | 高源順子▽商工観光課主査（総務課主査） | 稲村洋子▽税務課主査（税務課主任）      | 上島景子▽農林水産課主査（農林水産課主任） | 山本民子▽税務課主査（学校教育課主任） | 名取川順子▽環境保健課主査保健婦（環境保健課主任保健婦） | 松島圭子▽生涯学習・スポーツ課主査（住民課主査）                                      | 目沢令子▽環境保健課主査（環境保健課主任） | 藤田和美▽東部保育所長代理（新屋保育所長代理） | 五十里康子▽新屋同（飯野同）    | 西村桂子▽飯野同（芦崎同） | 松岡千恵子▽芦崎同（南部同） | 本田馨子▽南部同（東部同） | 小川幸子▽横山同（南部同） | 五十里康子▽芦崎同（西部主任） | 松島英子▽商工観光課主査運転手（商工観光課主任運転手） | 尾山正則▽横山保育所主査調 |
| 理師（横山保育所主任調理師）    | 宝泉豊子▽吉原同（上原同）             | 亀田静代▽青木同（青木同）           | 川城恭子                  | 【新規採用】▽農林水産課技師 上浦雄治▽建設課技師 | 一島隆彦▽農林水産課主事補       | 西島和人▽税務課主事補               | 小野塚義仁▽税務課主事補        | 岩田理詠子▽生涯学習・スポーツ課主事補学芸員 | 杉沢禎子▽環境保健課保健婦         | 藤塚宏美▽図書館司書          | 土井淳子                         | 【退職】3月31日付け▽総務課主事・体育協会派遣 上島邦夫▽総務課主幹・社会福祉協議会派遣 上田典博▽住民課主幹舟見連絡所 | 稲場光成▽総務課主査            | 吉田昭好▽飯野保育所主査調理師         | 西野シメツ▽小摺戸保育所主査調理師 | 堂徳洋子▽上青小学校調理師 | 笹原美和子          |               |               |                 |                             |               |

### 児童栄養係を新設

町の将来を担う子供たちのすこやかな成長を願い、保育所給食の栄養指導体制の強化を図るため、4月1日から福祉課内に、児童栄養係を新設しました。

●福祉課児童栄養係 内線142

- |    |      |       |       |       |      |
|----|------|-------|-------|-------|------|
| 4区 | 柳沢六義 | 枡山2区  | 池原正一  | 古黒部2区 | 谷孝雄  |
| 5区 | 佐竹義雄 | 枡山3区  | 野口昇   | 古黒部3区 | 草哲夫  |
| 6区 | 若島秀一 | 枡山4区  | 鍋谷昭雄  | 松風団地  | 柿山保治 |
| 7区 | 松島務  | 枡山5区  | ◎長島幸市 |       |      |
| 8区 | 荻田昇  | 枡山新   | 大田俊明  | 舟見地区  | 8人   |
| 9区 | 松岡昇  | 田ノ又   | 坂東良雄  | 1区    | 平澤廣則 |
|    |      | 荒又    | 青木顕吉  | 2区    | 山本修治 |
|    |      | 新枡山住宅 | 川口文男  | 3区    | 野島政博 |
|    |      | コーポ枡山 | 柏原稔   | 4区    | 小林剛  |
|    |      |       |       | 5区    | 西尾尚武 |
|    |      |       |       | 6区    | ◎樽井弘 |
|    |      |       |       | 7区    | 愛場光次 |
|    |      |       |       | 8区    | 舟貝和男 |

## 新屋地区 8人

## 横山地区 13人

## 野中地区 6人

## 枡山地区 12人

- |     |       |      |       |    |       |
|-----|-------|------|-------|----|-------|
| 島   | 藤田重吉  | 横山3区 | 板沢祐作  | 野中 | 江畑進   |
| 墓ノ木 | 橋場敏和  | 横山2区 | ◎浜田隆志 | 中  | 沢金山正芳 |
| 浦山新 | ◎長谷友義 | 横山1区 | 亀田誠   | 中  | 沢金山正芳 |
| 下   | 山鍋島賢治 | 八幡2区 | 杉本安彦  | 中  | 沢金山正芳 |
| 向   | 山鍋島賢治 | 八幡1区 | 濱木輝一  | 中  | 沢金山正芳 |
| 上   | 村吉野一郎 |      |       | 中  | 沢金山正芳 |
| 町新屋 | 橋本美徳  |      |       | 中  | 沢金山正芳 |
| 中   | 坪新田孝義 |      |       | 中  | 沢金山正芳 |

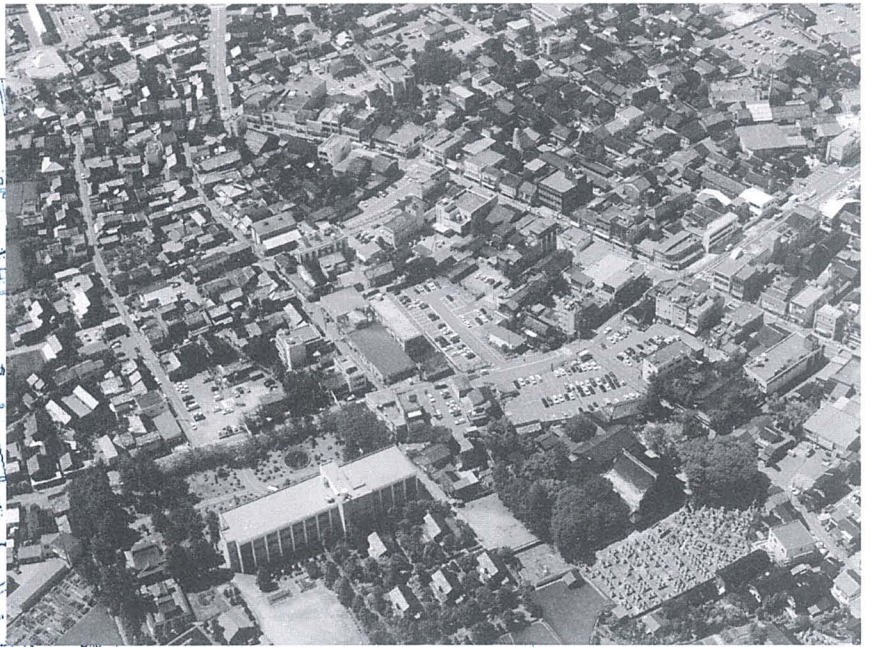

▲上空から見た入善市街地

より快適で

住みよいまちへ

町の都市計画用途地域が変わります

将来にわたって住みやすい環境をつくりだすために、用途地域制度というものがあります。町では今回、平成四年の都市計画法と建築基準法の改正により、この用途地域を変更する都市計画決定を行います。

建設課都市計画係  
☎72-1100 内線336

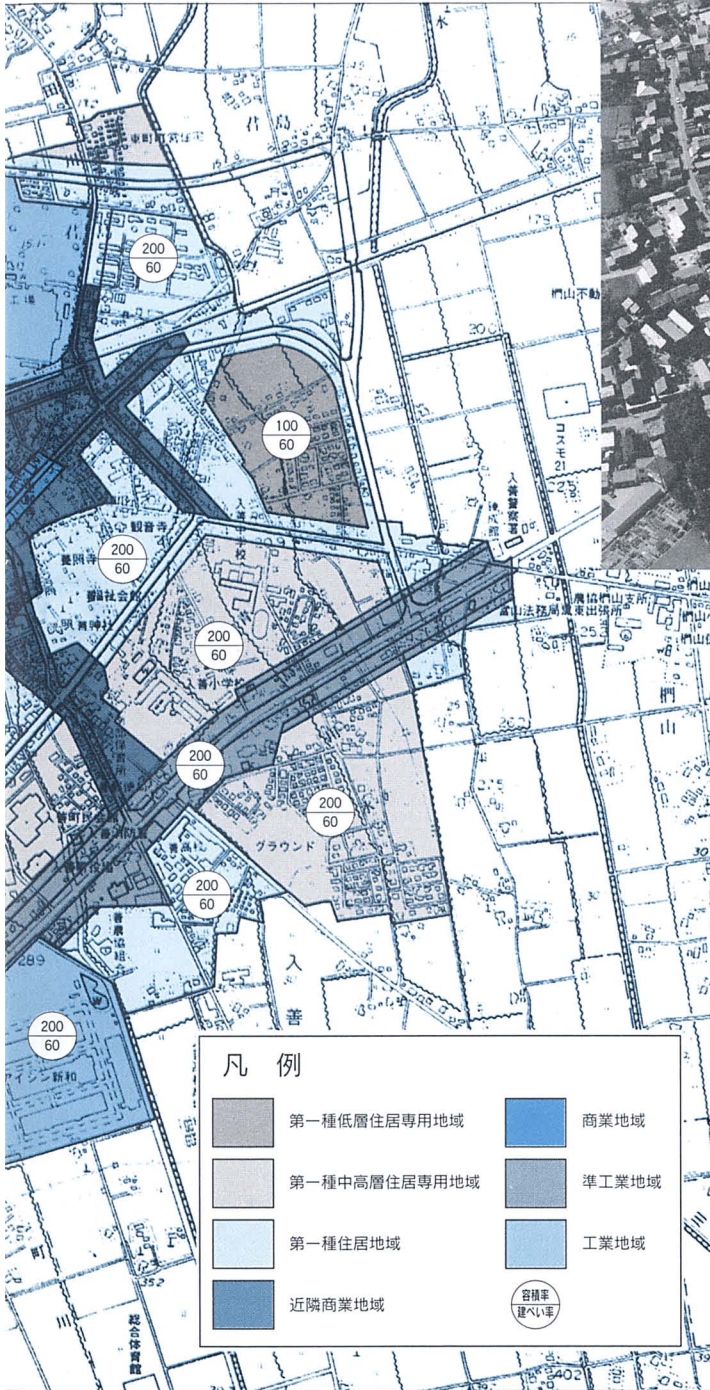

## 用途地域制度 Q & A

**Q.1** 用途地域制度は、どんなものですか。

A1 もし、あなたの住む住宅地の真ん中に、大規模な工場ができるとうなるでしょう。お互いの生活環境や業務の利便が悪くなってしまうことです。そのようなことがないように、住宅地は静かな環境を、工業地は利便のよさを保つなど、住宅や商業、工業といった土地利用をバランスよく定めたものが、用途地域制度なのです。

**Q.2** なぜ、用途地域が変わるのですか。

A2 人々の生活様式が変わり、車社会に対応したまちづくりを考える必要が出てきました。また、バブル期に、店舗や事務所が住宅地に進出し地価の高騰を招き、住環境を悪くしました。このような現状から、平成四年に都市計画法と建築基準法が改正（平成五年六月施行。全市町村、三年以内の見直しを図る）され、住環境の保護、市街地形態の多様化への対応などを目的として、用途地域の種類が八種類から十二種類に変わりました。これを受けて、入善町においても用途地域を変更する都市計画決定を行うことになりました。

**Q.3** 入善町では、どこが変わるのですか。



### ●入善用途地域への切り替え表

工業系	商業系	住居系
⑧工業専用地域 〔該当なし〕 〔51ha・60%・200%〕	⑤商業地域 〔8.5ha・80%・400%〕	①第一種住居専用地域 〔15ha・50%・80%〕 ②第二種住居専用地域 〔56ha・60%・200%〕
⑦工業地域 〔13ha・60%・200%〕 ⑥準工業地域 〔13ha・60%・200%〕	④近隣商業地域 〔18ha・80%・200%〕 ③住居地域 〔73ha・60%・200%〕	改正前「面積・建ぺい率・容積率」
⑩準工業地域 〔環境の悪化をもたらすおそれのない工業の増進を図る地域〕 〔17ha・60%・200%〕 ⑪工業地域 〔工業の利便の増進を図る地域〕 〔51ha・60%・200%〕 ⑫工業専用地域 〔専ら工業の利便の増進を図るための地域〕	⑨商業地域 〔店舗、事務所等の利便の増進を図る地域〕 〔8.5ha・80%・400%〕 ⑧近隣商業地域 〔近隣の住宅地の住民のための店舗、事務所等の利便の増進を図る地域〕 〔18ha・80%・200%〕 ⑦準住居地域 〔道路の沿道において、自動車関連施設等と住宅が調和して立地する地域〕 〔該当なし〕	改正後「面積・建ぺい率・容積率」 ①第一種低層住居専用地域〔15ha・60%・100%〕 〔低層住宅の良好な環境保護のための地域〕 ②第二種低層住居専用地域〔該当なし〕 〔小規模な店舗の立地は認められる、低層住宅の良好な環境保護のための地域〕 ③第一種中高層住居専用地域〔49ha・60%・200%〕 〔中高層住宅の良好な環境保護のための地域〕 ④第二種中高層住居専用地域〔該当なし〕 〔一定の利便施設の立地は認められる、中高層住宅の良好な環境保護のための地域〕 ⑤第一種住居地域〔76ha・60%・200%〕 〔大規模な店舗、事務所等の立地は制限される、住宅の良好な環境保護のための地域〕 ⑥第二種住居地域〔該当なし〕 〔大規模な店舗、事務所等の立地も認められる、住宅の良好な環境保護のための地域〕 ⑦準住居地域〔該当なし〕



### ●用途地域内の建築物の主な用途制限

建てられるもの
  通常建てられないもの

例示	第一種低層住居専用地域	第二種低層住居専用地域	第一種中高層住居専用地域	第二種中高層住居専用地域	第一種住居地域	第二種住居地域	準住居地域	近隣商業地域	商業地域	準工業地域	工業地域	工業専用地域
住宅、小規模の兼用住宅	■	■	■	■	■	■	■	■	■	■	■	■
幼稚園、小・中・高等学校	■	■	■	■	■	■	■	■	■	■	■	■
神社、寺院、教会、診療所	■	■	■	■	■	■	■	■	■	■	■	■
病院、大学	■	■	■	■	■	■	■	■	■	■	■	■
2階以下かつ床面積150㎡以内の店舗、飲食店	■	■	■	■	■	■	■	■	■	■	■	※
2階以下かつ床面積500㎡以内の店舗、飲食店	■	■	■	■	■	■	■	■	■	■	■	※
上記以外の物品販売業を営む店舗、飲食店	■	■	■	☆	★	■	■	■	■	■	■	■
上記以外の事務所等	■	■	■	☆	★	■	■	■	■	■	■	■
ホテル、旅館	■	■	■	■	■	■	■	■	■	■	■	■
カラオケボックス	■	■	■	■	■	■	■	■	■	■	■	■
2階以下かつ床面積300㎡以下の独立倉庫	■	■	■	■	■	■	■	■	■	■	■	■
倉庫業の倉庫、上記以外の独立倉庫	■	■	■	■	■	■	■	■	■	■	■	■
劇場、映画館	■	■	■	■	■	■	■	◇	◇	■	■	■
自動車修理工場	■	■	■	■	■	■	■	◇	△	■	■	■
危険性・環境悪化の恐れがやや多い工場	■	■	■	■	■	■	■	■	■	■	■	■
危険性・環境悪化の恐れが大きい工場	■	■	■	■	■	■	■	■	■	■	■	■

(注) ☆印については、3階以上、又は1,500㎡を超えるものは建てられない。  
 ★印については、3,000㎡を超えるものは建てられない。  
 ◇印については、客席部分が200㎡を超えるものは建てられない。

※印については、物品販売店舗、飲食店が建てられない。  
 △印については、150㎡を超えるものは建てられない。  
 ▲印については、300㎡を超えるものは建てられない。

**A3** 今回の変更は、主に、①将来予想される国道8号の現道拡幅に対応した準工業地域の見直し  
 ②第一種低層住宅専用地域の建ぺい率・容積率の見直し  
 ③東洋紡(株)社宅地の有効利用のための見直しについて変更します。

# カメラ

## まちの話題

身近な出来事・地域の話題  
楽しい情報をお寄せください。

秘書広報係  
72-1100  
内線203



## 春の大雪で大きな被害

7割の育苗ハウスが倒壊。被害額1億円超す

四月十二日未明から降った春の大雪で、県東部一帯では、水稻の育苗ハウスの倒壊が相次ぎ、大きな被害を受けました。入善町では、町内の育苗ハウス千三百二棟のうち、九百三棟（十二万平方メートル）が全壊し、推定被害額は、一億一千八百万円に上る見込み。苗も二十万円を越す被害を受けました。栲山地区の中部育苗センターでは、四十五棟が全壊。農家の人たちがハウスの上の雪を払い、支柱で補強するなど、建て直し作業に終日追われました。

入善郵便局のポスト感謝祭が4月10日、同局前などで行われ、東部、南部保育所の園児計75人が参加しました。園児たちは、2か所のポストに分かれてきれいに磨いた後、「いつもありがとう」とお礼し、大きな声で歌を披露。同局の新築移転1周年を記念したイベントにも参加し、もちつきを楽しみました。

## いつもありがとうポストさん

ポスト感謝祭で保育所園児らが清掃



## 現代芸術に親しんで

下山芸術の森・発電所美術館で公開制作

下山芸術の森・発電所美術館で、4月20日から開催の「清河宗翠展」を前に、清河さんの公開制作が2日から17日まで行われました。清河さんは、人間の精神世界を具現化する作品を発表している宇奈月町在住の現代美術作家。美術館を訪れた人たちは、清河さんの創作過程を間近に見て、芸術に親しみました。



黒部川内水面漁業協同組合は三月二十一日、ふ化場で育てていたサケの稚魚約二百七十万匹を、黒部川に放流しました。高島地区にある同漁協のふ化場では、昨年十一月初めにふ化し、体長五、六センチに育った稚魚を組合員らが素早くすくい上げ、トラックに積んだ水槽タンクに移し替えました。稚魚は、自然の環境に慣らすため、黒部川左岸に設けられた中間育成場に放たれ、二週間程度たつてから本流に流されます。



## 大きくなって帰って来い

黒部川内水面漁協サケ稚魚を放流

町で初めての女性議会が4月17日、役場で開会しました。女性の視点を生かして、住みよいまちづくりを考えようと、町女性団体連絡会が企画。選任式で20人の議員に選任書が交付され、続いて開かれた組織議会で正副議長を選出し、常任委員会の構成を決定。7月22日の本会議で、一般質問などを行います。

## 町で初の女性議会が開会

議長に小路みつ子(上野)さん、副議長に石垣美喜子さん(浦山新)を選出



## 演奏家を囲み楽しい春の一夜

会場は春爛漫。チューリップコンサート

ドイツの若手新鋭ピアニスト、マルクス・グローさんによるチューリップコンサートが4月12日、コスモホールで開かれました。約6千本のチューリップが、ステージや町民会館を飾り、会場は春らんまん。コンサート後、演奏家を囲んでの交流会が開かれ、約70人のファンらが、楽しい春の一夜を過ごしました。

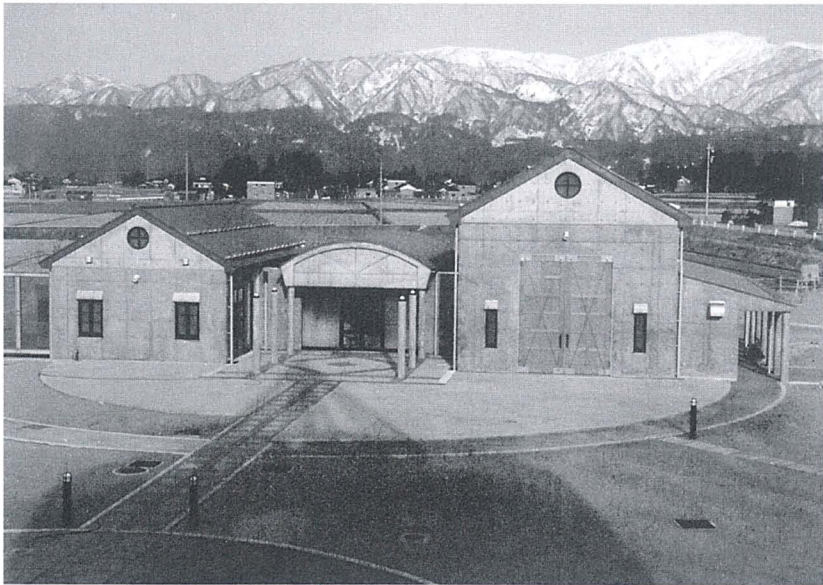

▲アトリエでは、作家の制作現場を見ることができ、作家との気軽な対話の中から芸術の交流が生まれます

# 創作活動展開し、 芸術に親しむ場に

## 下山芸術の森・アトリエオープン

町が中沢地区で整備を進めていた、下山芸術の森のアトリエが完成し、この4月、オープンしました。さまざまな芸術家が創作活動を展開する場ができたことで、昨年4月に開館した発電所美術館と合わせ、「制作」と「公開」という2つの機能を発揮できるようになりました。

アトリエは、彫刻などの立体作品用と、絵画などの平面作品制作用の2室（総床面積168平方メートル）を備え、発電所美術館で展示会を開く作家をはじめ、アトリエを持たない新人作家にも開放していく予定です。また、一般向けには、木工や陶芸などの造形教室を定期的に開催します。作家との交流や創作体験を楽しみ、芸術に親しんでください。

下山芸術の森は、平成8年度にはアトリエ横に宿泊棟を建設し、滞在型制作ができる県内でも例のない地方文化の新たな芸術発進基地を目指します。

### ●問い合わせ

下山芸術の森・発電所美術館  
☎78-0621  
生涯学習・スポーツ課文化係  
☎72-1100 内線362

## こんにちは！ 広報モニターです

町の広報モニター制度がスタートして10年目。町の皆さんの意見や要望、地域の話題などきめ細かな情報を集めて、広報入善の編集のお手伝いをしていただきます。皆さん気さくな人ばかりです。気軽に声をかけてください。



河本敏子さん  
(入膳・自営業)

☎72-0212



森下吉光さん  
(青木・新川むつみ園)

☎72-1359



小竹みゆきさん  
(芦崎・自営業)

☎76-0075



松岡幸弘さん  
(青木新・JA入善町)

☎72-4467



小森美和子さん  
(舟見・自営業)

☎78-1453

住所	氏名	住所	氏名
新屋	菅原	古林	小林
上野	飛田	吉原	西尾
青木	高林	上野	江尻
上野	木高林	正幸	黒部
吉原	野江尻	雅之	入
古林	林小林	一雄	朝日
			恩田
			あゆみ
			麗子

### ご結婚

(平成8・4・15届け出まで)



住所	氏名	住所	氏名
小中	杉橋	東五十	長井
上野	野野	下野	水野
上野	真岩	上野	屋木
上野	眞岩	上野	俊仁
上野	眞岩	上野	起裕
上野	眞岩	上野	龍太郎
上野	眞岩	上野	秀織
上野	眞岩	上野	美耶子
上野	眞岩	上野	祐奈
上野	眞岩	上野	美久
上野	眞岩	上野	香子
上野	眞岩	上野	功二
上野	眞岩	上野	光
上野	眞岩	上野	ひより
上野	眞岩	上野	直也

### おめでた

(平成8・4・15届け出まで)



住所 保護者 性別 名前

住所	氏名	住所	氏名
浦山	膳新	東五十	長井
入膳	膳新	下野	水野
墓木	膳新	上野	屋木
芦崎	膳新	上野	俊仁
古黒	膳新	上野	起裕
横山	膳新	上野	龍太郎
東山	膳新	上野	秀織
	膳新	上野	美耶子
	膳新	上野	祐奈
	膳新	上野	美久
	膳新	上野	香子
	膳新	上野	功二
	膳新	上野	光
	膳新	上野	ひより
	膳新	上野	直也

開館時間/午前9時~午後5時

5月の休館日/6日を除く月曜日と7日(火~31日)

貸し出し/図書/何冊でもOK(雑誌は前の号)/2週間お貸しします  
カセット・CD/2点まで

入善町図書館 ☎72-0180



### 冠婚葬祭のノウハウは図書館で

この季節、カウンターでは「スピーチの本はありますか」とか「仲人を頼まれたんだけど、初めてのことで弱ってしまっ...」などというお話を耳にします。

春や秋になると貸し出しが多くなるのが、こういった結婚式のスピーチのお手本をつづったものや、仲人のマナーをあれこれと詳しく説明した本です。

また、不幸にも、葬式を出さなければならなくなったとき、あなたの強い味方になってくれる、冠婚葬祭の作法を書いた本もあります。

うれしいときも悲しいときも、図書館があなたのそばにいて、心のパートナーになれば、と思っています。

## 暮らしに役立つ一冊を 図書館はあなたの心のパートナー



豚の報い  
又吉栄喜著  
文芸春秋

### 話題の一冊

スナック「月に浜」に豚が乱入した。ママと2人のホステスが、厄落としのため、近くの小島に御嶽参りにいくが...

ひたむきで伸びやかで、ユーモラスな沖縄式生き方のすごさを活写した芥川賞受賞作。

### お知らせ

#### 平成8年度移動文庫の巡回がスタート

図書館から離れた地区にお住まいのかたも、身近なところで本が借りられます。図書の入替巡回日程は下記のとおり。お気軽にご利用ください。

- 巡回場所 ○飯野漁協○環境改善センター○舟見連絡所○南部コミュニティセンター○小摺戸地区公民館
- 巡回期日 5/16、6/13、7/11、9/12、10/17、11/14、12/12、3/13

### New Books 登場

- すてきな人間関係のために 藤原房子 海竜社
- 子ども虐待シンドローム 浅井春夫 恒友出版
- ひまわり (NHKドラマガイド) 日本放送出版協会 井上由美子
- 泣いて、叱る - ぼくの体当たり教育論 - 桂小金治 講談社
- この国のかたち 5 司馬遼太郎 文芸春秋
- 子どもをいじめから救うために 家庭問題情報センター 日本講談社
- 観光レジャーガイドとやま1996 富山県観光連盟
- 大人になったら淋しくなった 藤堂志津子 PHP 研究所
- 良い上司・悪い上司 江坂 彰 PHP 研究所
- 家庭菜園のコツのコツ 水口文夫 農山漁村文化協会
- いのちを耕す 住井すゑ 労働旬報社
- 歌垣の女王 - 小説推古女帝 - 豊田有恒 講談社

五郎	上野	上野	東野	青木	入野	入野	新野	青野	下野	小野	上野	下野	下野	舟見	入野	上野	古部	入野	新野	
飯	野	野	狐	木	膳	膳	屋	膳	木	野	戸	野	野	山	見	膳	野	部	膳	屋
石原	愛場	上嶋	荒井	萩田	島瀬	川成	高嶋	森下	高澤	塚田	中林	金田	野坂	鍋崎	小森	柏原	流澤	金澤	上田	高田
忠義	フミ子	ふみ	榮二	清松	久子	甚一	吉造	幸満	久秀	英毅	ハツエ	啓八	キクエ	守子	よき	フスエ	三郎	時子	浩吉	ヒサ
74	70	88	65	83	89	87	78	61	93	54	75	72	81	84	93	83	86	55	57	83
本	和	本	本	本	清	本	本	本	本	一	本	壽	本	亮	徹	昭	佐	本	清	本
人	雄	人	人	人	人	人	人	人	人	義	人	一	人	三	雄	吉	人	治	人	義

住所 氏名 年齢 世帯主

### おくやみ

(平成8・4・15届け出まで)

入野	舟見	横川	入野	入野	芦
膳中	見千	山川	膳米	膳五	崎高
野	野	畑	澤	里	岡博
	和正	勝則	宏	真一	一郎
	修春	東	石	朝日	魚津
	日	山	狐	北	市
	高見	熊野	高田	野	富山
	英理	美喜	加	富	子
	子	子	子	子	子

# 私たちの広場

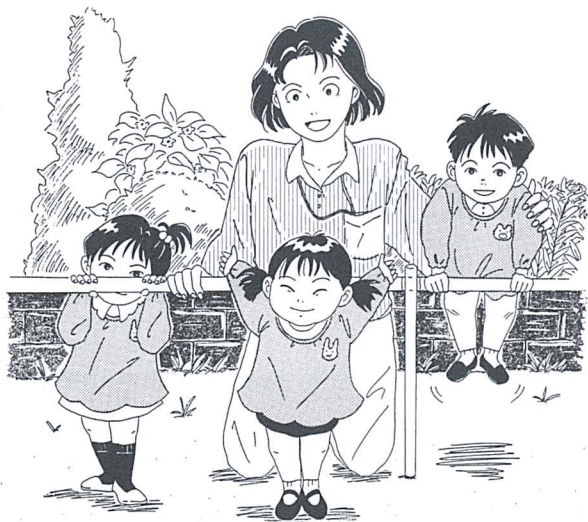

「新しい友達できました」  
ペンネーム・パンダさん

## お便りを

お待ちしております

この広場は、みんなでつくるページです。

●町へのご意見 ●イラスト  
●マンガ ●頑張っている人  
●楽しんでいる人やグループ  
などを紹介していきます。

紙上、匿名やペンネームは自由ですが、お便りにはあなたの住所、氏名、電話番号を忘れずに書いてください。

秘書広報係 ☎72-1100

内線 203

ウス中谷（中谷唯一代表）で、初の個展を開きました。広瀬さんは教員時代、人物デッサンを学ぼうと黒部造形研究所の門をたたきました。彫刻家を志したのは、ある母子像に出会い、感動したのがきっかけ。それ以後、研究所で彫刻を学び、進学を決意するようになりました。「教師の仕事も好き。でも彫刻を自分の一番目の仕事にしたいと思っ



「今回の展覧会は、新たに出発した自分がやりたいのはこれなんだという自己紹介と、明日からの制作のためのものでした」。彫刻家の道を志し、黒部市のいかわ養護学校の教師から東京学芸大学大学院美術学科に進学した広瀬さん。このほど、大学院修了制作展として、彫刻の手ほどきを受けた黒部市前沢の黒部造形研究所・アートハ

た」と振り返ります。中谷代表は広瀬さんの作品について「彼の作品には、あふれんばかりの内面的な詩がある。見る人に勇気を与えてくれる」と話し、これからの飛躍を期待。広瀬さんは「いつまでも歌い継がれる童謡や、語り継がれる物語のように、自然に、そして普遍的に残るような美しい作品をつくりたい」と熱意を語ってくれました。



▲広瀬さんの作品「みずうみ」素材-FRP

## 彫刻は一番目の仕事

広瀬義則さん  
(高畠・29歳)

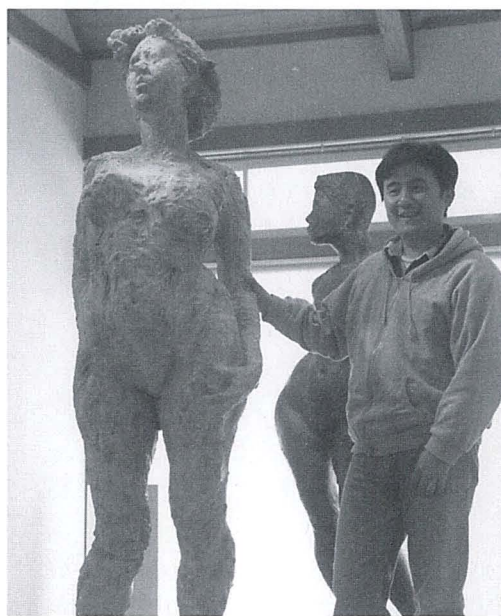

▲「生まれ育った富山に帰り、新たに生まれ変わりたい」と広瀬さん。黒部市にアトリエを構え、本格的に創作活動が始まります



▲皆さん、実際の年齢から10歳は若く見える元気な人ばかり。ばたばた茶には、歳をとらない効果があるようです

グループ登場

# グループ登場 ばたばた茶で健康づくり

吉原一区いろいろり会

「だれかが『今日、お茶にしようか』と一声かければ、いつの間にか公民館に人が集まって、ばたばた茶を飲みながら、世間話に花を咲かせています。知り合いが集まって気軽に楽しめるばたばた茶。こ

れは、発酵させた黒茶を沸かし、二本合わせの茶せんで泡がたつまでかきまぜて飲みます。お隣、朝日町蛭谷に残る風習が有名ですが、かつては新川地区で広く親しまれていました。

町で、ばたばた茶を楽しむのは、吉原一区のお年寄りの皆さん。茶会を開く公民館の一室にいろいろり会のことから、茶会の集まりを「いろいろり会」と名付けました。「昔は、毎日のように開かれていましたが、今は、三、四日に一度、十人ほどが集まって楽しんでいきます」と話すのは、同会代表の奥田あやさん（86歳）。漬物やお菓子などを持ち寄り、茶会が始まります。「ばたばた茶のおかげでみんな健康なんです。お茶を飲みながら楽しい話をして、大声で笑うのが一番です」と、皆さん元気はつらつ話してくれました。

## はりきってます

### 針仕事で 元気はつらつ

板沢みつさん  
(横山・93歳)



▲「若い頃から針仕事は好きだったよ。100歳まで元気にぞうきんなんか作れたらいいね。いやいや、がんばって作るよ」とみつさん

「針仕事をしとるおかげでまめ（健康）ながでしよう。作ったものを人にもらつてもらおうのがうれしくてね。また新しいものを作る事ができるからね」。板沢みつさんは、明治三十五年生まれの九十三歳。ぞうきんや米を入れる「つみ」と呼ばれる袋などを

手縫いし、小学校や保育所、知人などに贈り、みんなから喜ばれている元気なおばあちゃんです。

現在も、針の糸通しに老眼鏡を使うことのないみつさん、「耳は遠くなったが、病気はせんよ。何でも食べて、散歩も欠かさし、毎日、針仕事をしとるから、ぼけんがですよ」と笑います。最近は、祭りに使うざるぼ（猿のぬいぐるみ）作りに精を出しています。

「来年できる桃李とうり小学校に持つていくために、今度、たくさんぞうきんを縫うつもり。わしの作ったぞうきんで、新しい学校をびかびかに磨いてもらわんと」と、歳を感じさせない大きな声で話してくれました。

## 旅行シーズン到来!!

気軽な小グループ旅行に最適のラインアップ。



### カラオケ

1200曲入りシンセサイザーカラオケ  
ビジュアルと運動しての楽しい車内カラオケは目的地までの時間を忘れさせてくれます。

### ナビゲーションシステム

知らない土地でも、道案内をしてくれるナビゲーションシステム。旅先の地図を見て、観光ポイントをチェック。

### 結婚式の送迎などに

冠婚葬祭などにもご利用ください。

〈有限公司〉入善タクシーグループ 29人以下一般貸切自動車運送事業認可

入善交通

〒939-06 下新川郡入善町入善7019-44  
お申し込み・お問い合わせ  
TEL 0765-74-0533  
FAX 0765-74-0533



15 水	14 火	13 月	12 日	11 土	10 金	9 木	8 水	7 火	6 月	5 日	4 土	3 金	2 木	1 水
S JA入善町年金友の会ゲートボール大会 AM9時 運公F S エアロピクス教室 PM7時30分 総合体育館	S JA入善町年金友の会ゲートボール大会 AM9時 運公F S エアロピクス教室 PM7時30分 総合体育館	S 春季フレスコ大会 AM9時 総合体育館 S 壮年ソフトボール大会 入中G C 富山県カラオケ愛好会発表会 PM1時 コスモホール S 春学期運動大会 運公G(5/18) エアロピクス教室 AM10時 総合体育館	S エアロピクス教室 PM7時30分 総合体育館 C ボニージャックス&眞理ヨシコジョイントコンサート 昼PM2時 夜PM6時30分 コスモホール S エアロピクス教室 AM10時 総合体育館	S ナイターテニス教室 ジュニア PM7時 運公F	S エアロピクス教室 PM7時30分 総合体育館	S ナイターテニス教室 ジュニア PM7時 運公F	S エアロピクス教室 PM7時30分 総合体育館	S ナイターテニス教室 ジュニア PM7時 運公F	N 松浦富男フイニテットジャズコンサート PM7時 発電所美術館 ・振り替え休日	S 子どもの日 S 陸上競技記録会 AM10時30分 運公F ・国民の休日	・憲法記念日 ・国民の休日	S トレーニング基礎講習会 ①PM2時 ②PM7時 総合体育館 屋木智子ちゃん(東部保育所) 日づけをかきました	S トレーニング基礎講習会 ①PM2時 ②PM7時 総合体育館	S トレーニング基礎講習会 ①PM2時 ②PM7時 総合体育館

S総合体育館 ☎74-2500

C町民会館コスモホール ☎72-1105

エポ アコースティックライブ'96

数々のヒット曲で知られるエポ。コスモホールでのコンサートも今年で3年目を迎えました。

アットホームな雰囲気コンサートの、シンプルで何度聴いても新鮮な感動を与えてくれます。



5月17日(金)19:00~  
チケット3,000円にて発売中。

●問い合わせ 町民会館

北日本民謡舞踊大会 入善大会



長年の実績を誇る民謡舞踊大会。県内各地の民謡・舞踊団体による熱演にどうぞ、ご期待ください。

5月26日13:00~(要入場整理券)

●お問い合わせ 町民会館



いつまでも伝えたい『うた』がある…  
ボニージャックス&眞理ヨシコ

誰もが昔、耳にしたことがある『うた』。そこには忘れかけていた時間と思い出があります。  
日本レコード大賞童謡賞を互いに受賞したボニージャックスと眞理ヨシコによる郷愁あふれる歌声が童心

をよみがえらせてくれます。  
5月11日(金)昼と夜の2回公演です。前日には出演者を交えた歓迎交流会も行います。

●問い合わせ 町民会館



歩こう会

会員募集中!!



日時: 5月19日(日)  
受付 9:00~9:30  
出発 10:00(小雨決行)

集合場所: 入善町運動公園  
~下山芸術の森(往復8km)

参加費: 500円(非会員のみ。会員は無料)  
持参品: 昼食、雨具

●問い合わせ 総合体育館

※4月1日に入善町歩こう会が発足しました。どなたでも、お気軽にご参加ください。

第16回 町民ゴルフ大会

日時: 5月26日(日)6:00スタート  
場所: 魚津国際カントリークラブ  
定員: 160名(先着順)  
参加費: 4,000円(申し込みの時に納入。プレー代は個人負担)



表彰式:  
入善町福祉会館  
16:30~  
●申し込み  
5月14日(火)までに総合体育館へ

第18回 ナイターテニス教室

日時 5月7日(火)、9日(木)、11日(土)、13日(月)、15日(水)、17日(金) 19:00~21:00

場所 運動公園テニスコート

対象 ジュニア: 小学4年生~高校生  
一般: 一般男女の初心者及び初級者

参加費 2,000円 (保険料含む)

指導者 入善町庭球協会公認指導員

●申し込み  
参加費を添えて総合体育館まで

※ジュニアの送迎は保護者の責任によりお願いします。



陸上競技教室

日時: 5月5日8:30~10:30  
場所: 入善町運動公園陸上競技場 (雨天時: 総合体育館メインアリーナ)

講師: 古谷 剛氏(千葉県在住)ほか  
内容: 短距離走、中長距離走、投てきにおける基本的動作

対象: 中学・高校生の陸上競技部員、小学生、ランニング愛好者

雨天の時は内ばきシューズを持参してください。

※教室終了後、第18回入善町陸上競技記録会を開催します



カルチャー&スポーツ イベント情報

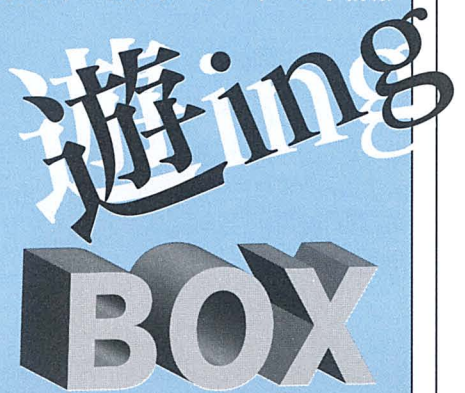



31	30	29	28	27	26	25	24	23	22	21	20	19	18	17	16	
金	木	水	火	月	日	土	金	木	水	火	月	日	土	金	木	
	S トレーニング基礎講習会 ①PM2時②PM7時 総合体育館 S 中学校体育大会 AM9時 運公F	S エアロビクス教室 PM7時30分 総合体育館	S 町民野球ナイター開幕 運公G S 小学校体育大会 AM9時 運公F	S 町長杯ソフトボール大会ナイター開幕 西中G	S 三町町長杯ソフトボール大会 運公G S 入善町民ゴルフ大会 魚津国際 S 硬式庭球選手権大会 シングル AM9時 運公F S 三町町長杯ソフトボール大会	S 町民ハートミントン教室&審判講習会 AM9時 総合体育館 S 春季ふれあい卓球大会 AM9時 総合体育館	C 北日本民謡舞踏大会 PM1時 コスモホール S エアロビクス教室 AM10時 総合体育館	S 坂本杯争奪ウオークベイスポール大会 AM9時 総合体育館 S エアロビクス教室 AM10時 総合体育館	C 町民会館開館10周年 誕生祭 PM7時 ギャラリー	S エアロビクス教室 PM7時30分 総合体育館 C 町民会館開館10周年 誕生祭 PM7時 ギャラリー	S 硬式庭球選手権大会ダブルス AM9時 運公F S 郡体ビーチボール町予選 AM9時 総合体育館	C 富山支部吟詠会発表会 AM9時30分 総合体育館 S 硬式庭球選手権大会ダブルス AM9時 運公F	S エアロビクス教室 AM10時 総合体育館 C 富山支部吟詠会発表会 AM9時30分 総合体育館	S エアロビクス教室 AM10時 総合体育館 C EPOAコースティックライブ'96 PM7時 総合体育館	S トレーニング基礎講習会 ①PM2時②PM7時 総合体育館	S トレーニング基礎講習会 ①PM2時②PM7時 総合体育館

◆休館日 6日を除く毎週月曜日と7日(火)

☎下山芸術の森・発電所美術館 ☎78-0621

## 味がでてきたぞ! …コスモホール

### 入善町民会館開館 10周年 誕生祭

今年5月22日に開館10周年を迎える町民会館コスモホール。その歴史を振り返り祝うとともに、これからの町民会館コスモホールのあり方についてみんなに考えてもらう場を提供します。

当日は全館開放で、イベント会場に巨大なケーキを用意。コスモホール草案者である柚木町長、落語家の三遊亭良楽、トランヴェール編集長瓜生明義さんの3人によるトークショー、そしてあの伊藤敏博のライブで盛り上がります。

また、あなたのコスモホールへの思いを書いていただくために巨大なキャンパスを設置します。

#### ■イベント内容■

- 19:00~ スライド映写会「軌道」
- 19:30~ トークショー「町長と良楽と瓜生さん」
- 20:30~ ムーンナイトライブ「伊藤敏博」
- 公募「コスモホールの思い出」：詳しくはP21

5月22日(水)19:00分より町民会館ギャラリーにて。参加費は10周年にかけてズバリ10円(おつりのないように)。●問い合わせ 町民会館

## 4人展

大島秀信・鶴谷登・野上祇磨・林清納の四作家の意欲作を集めた四人展。今年も巡回会場の一つとして、6月5日から6月14日まで入善町民会館にてご覧いただけます。

県内画壇を代表する四作家の最新作をお楽しみください。



## 清河宗翠展

入善町 下山芸術の森 発電所美術館

◆会期：1996年 4月20日(土) ~ 5月19日(日)

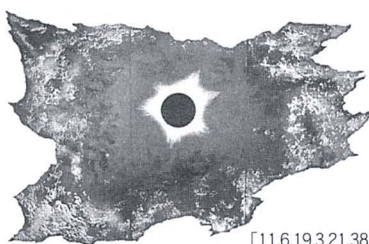

「11.6.19.3.21.38」  
240×360cm

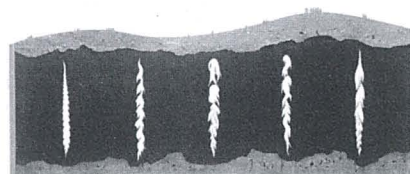

「ゴボイン」 105×240cm

失われし記憶

宇奈月町在住の清河宗翠氏は、目に見えない「精神」や「ことば」といった人間の世界観や、それを取り巻く宇宙の根源的なものを具現化してきました。25年間という沈黙を破って1994年に制作を再開し、その独特な作家としての生き方と個人的な表現が伝わってくる、元発電所の空間を意識した清河氏の新作をぜひご覧ください。

#### ◇イベント◇

松浦富男クィンテット  
ジャズコンサート

5月5日(祝) 午後7時開場

発電タービンをうならすジャズの鼓動

ミッドナイト・ブルー

ワンドリンク付800円(美術館にて前売中)

●問い合わせ 発電所美術館

- ◆休館日：月曜日、祝日の翌日
- ◆開館時間：9:00~17:00 (入館は閉館30分前まで)
- ◆入場料：一般300円(200円) 高・大生100円(50円) 中学生以下無料 (団体料金は20人以上)

## 新川地区イベント情報

イベント	会場	日時	前売りチケット
野村万作狂言の会 [三番]「二人袴」	黒部市国際文化センター コラーレ	5月5日(日) 14:00	自由 3,000
ク. ナウカ公演 [天主物語]	黒部市国際文化センター コラーレ	5月9日(木) 19:00	自由 3,000
三枝成彰トーク& コンサート VOL. 2	黒部市国際文化センター コラーレ	5月11日(土) 19:00	S席 4,000 A席 3,000
加藤登紀子 コンサート'96	新川文化ホール ミラージュホール	5月14日(火) 19:00	S席 5,500 A席 4,500
岩井理花ソプラノ リサイタル	黒部市国際文化センター コラーレ	5月25日(金) 19:00	自由 3,000

コラーレ☎57-1201 ミラージュホール☎23-1123

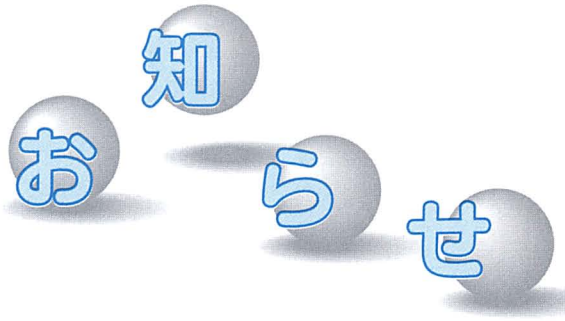

◆期日・対象地区

地区	期日	地区	期日
青木	7月3・4・5・10・11・12	JA青年部	8月9
飯野	10月1 6月21・26・27・28 7月2・26 8月1・2・6 9月24・25・26	球根組合	5月24・28
小摺戸	6月12・13・14・19・20	野中	10月7・8・21
新屋	5月29・30・31 6月5・6・7	舟見	9月18 10月22・23・25
桐山	5月14・15 5月22・23	入善	8月7・8・20 9月2・3・9・10・11・19・20 10月2・3
横山	4月18・19 5月16・17	上原	7月15・16・17・25 9月4

**日帰り人間ドックを受けてみませんか**  
病気を早期発見し予防するため、JAや農業改良普及センターの協力を得て、日帰り人間ドックを行います。健康づくりのためぜひ受診してください。  
◆受診内容 身体計測、尿、循環器（血圧・心電図・眼底）

**案内**

底)、呼吸器（胸部X線・肺活量）、血液、内分泌、がんなどの検査  
◆検査場所 厚生連滑川病院内総合検査センター  
◆人員 1日130人  
◆費用  
○個人負担金  
男 17,500円  
女 19,000円  
○肺がん検診（希望者）  
1,870円  
○骨密度検査（希望者）  
2,500円

**相談のコーナー**

☎…日時 場…場所 問…問い合わせ先

**教育相談**

☎…毎週月～金曜日  
午前10時～午後5時（時間外は☎74-2792をご利用ください）  
場…教育センター（上野合同庁舎内）  
問…教育センター☎72-0009  
PTA教育相談室☎72-2331

**心配ごと相談**

☎…毎週火曜日  
午後1時30分～3時30分  
場…心配ごと相談所（武村福祉会館内）

**[相談員]** 28日-婦人相談員  
その他-民生委員

●電話での相談は  
「いきがい電話」☎72-5664  
問…町社会福祉協議会☎72-5686

**国民年金・厚生年金相談**

☎…7日(火)・21日(火)  
午前10時～正午 午後1時～3時  
場…役場1階相談室  
[相談員 社会保険事務所職員]  
問…住民課年金係 内線132

**人権法律・行政・税務・相談**

☎…10日(金) 午後1時～4時  
場…町民会館2階研修室  
[相談員 人権擁護委員  
魚津税務署職員]

町では、昨年、自治省の「国際交流のまち推進プロジェクト」の指定を受け、外国人の皆さんが、より生

**暮らしの情報2か国語で**

英語版・中国語版  
行政・生活ガイドブック作製

◆申し込み 各地区の「健康管理推進員」や「衛生協力員」が、受診希望者を取りまとめますから、申し出てください。  
※検診結果について、後日各地区JA支所で健康相談を行います。  
◆問い合わせ 環境保健課 健康づくり係 内線151

活しやすいような情報を集めた、英語版、中国語版行政・生活情報ガイドブックを作製しました。  
町在住や新規転入の外国人や学校などに配るほか、国際交流に活用する予定です。なお、冊数に限りがあり

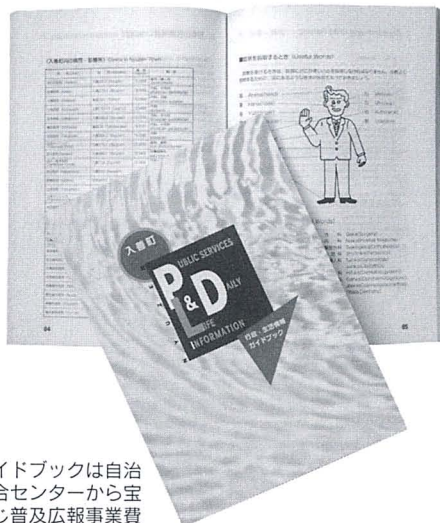

ガイドブックは自治総合センターから宝くじ普及広報事業費の助成を受けて作成されたものです

りますが、希望者には無料でお渡しします。  
◆規格 B5版、160ページ  
◆作製数  
○英語版 2,000冊  
○中国語版1,000冊  
◆問い合わせ 企画財政課 企画係 内線221

**5月の休・祝日当番スタンド**

5月3日(金)	全店営業
5月4日(土)	全店営業
5月5日(日)	全店営業
5月6日(月)	全店営業
5月12日(日)	真岩営業
5月19日(日)	朝日営業
5月26日(日)	JA西部SS

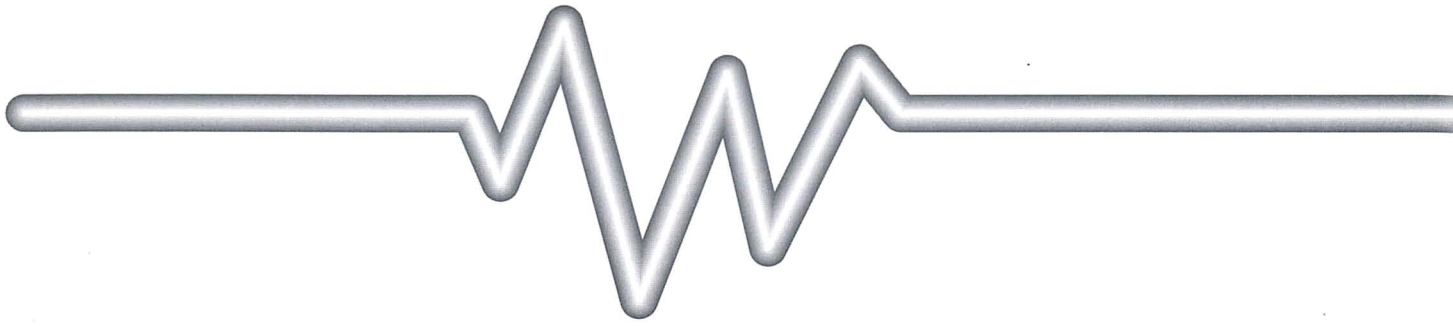

# 水 下水道のはなし その1

下水道事業のしくみを皆さんに少しでも理解していただくために、毎月連載で「下水道のはなし」をお届けします。今月は、町民の皆さんからお寄せいただいた質問にお答えします。

## 質問

下水道には、公共下水道事業と農業集落排水事業があると聞きましたが、どのような違いがあるのですか？

## 答え

両方とも、家庭などから出る汚水を集め、処理するしくみは同じですが、国などの事業の採択基準に大きな違いがあります。公共下水道は、主に市街地で整備され、事業計画人口には制限がありません。また、市街地周辺の農山漁村などで整備する特定環境保全公共下水道という制度もあり、汚水を公共下水道の浄化センターに接続し処理できます。この2つを合わせて公共下水道と言っています。



黒部市農業集落排水事業  
田家地区浄化センター

農業振興区域内で計画人口が1,000人程度の農業集落で行うものに、農業集落排水事業という制度があります。原則として1地区に1か所の浄化センターが必要であり、汚水を公共下水道に接続することは制度上できません。

国からの補助金の流れでは、公共下水道は建設省、農業集落排水事業は農林水産省の所管となっており、それぞれに事業採択の基準や補助率・補助対象範囲も異なります。

町では、地域の特徴を分析した上で、公共下水道、特定環境保全公共下水道、農業集落排水の下水道事業のうち、最適な整備方法を選定し、市街地、農村、漁村を問わず、町全域に下水道が行きわたるように整備を進めていきます。

●問い合わせ 下水道課下水道係 内線341

# 自ら仕掛けてください 元気の出るまちづくり

## PART I 魅力ある 地域づくりを支援

―地域活性化支援事業―  
町では、町民自身の手による地域活性化への取り組みや、魅力ある地域づくり運動を支援するため、その事業に要する経費の一部について、補助金をお出しします。

- ◆補助対象 町内会、青年・壮年・婦人団体、農業・商工団体、文化スポーツ団体など各種グループで、自主的、主体的に地域づくりに取り組んでいる団体
- ◆補助対象事業 広く町外に向けて地域の存在をアピールすることができるような地域づくり活動やイベントで、①町民や町外の幅広い参加が可能なもの ②新規事業であること などが要件となります。
- ◆補助金 事業に必要な経費の2分の1以内（1件当たり限度額50万円）
- ◆事業の指定 補助申請のあったものについて、事業指定検討委員会において検討の上決定します。

- ◇自然や特産物など町の特性を生かすイベント
- ◇コスモホールや野外舞台などの施設を活用したイベント
- ◇シンポジウム、フォーラム、大会など
- ◆問い合わせ 企画財政課 企画係 内線221

## PART II ふるさと発見 郷土史研究を支援

- ―郷土史調査支援事業―  
町では、町民の皆さんが自主的に行う郷土の歴史や文化などの調査・研究を支援し、郷土愛を育み、地域社会の発展を促すため、調査研究に要する費用の一部について補助金をお出しします。
- ◆補助対象 2人以上の団体
- ◆補助対象事業 郷土の歴史、地理、芸術、文化、民俗などのルーツを探り、後世に残せる資料づくりに関する活動で、①町民の自主的、主体的活動であり、その成果の公開が可能なもの ②集落（大字）を単位とした調査 ③新しい取り組みであることなどが要件となります。

- ◆補助金 事業に必要な経費の2分の1以内で、予算の範囲内とします。
- ◆事業の指定 補助申請のあったものについて、事業指定検討委員会において協議、検討の上決定します。
- 《事業の例》
- ◇地区に伝わる祭事や風習、礼儀のルーツに関する調査
- ◇神社の起源などに関する調査
- ◇家、道路、用水、田などの配置の変容に関する調査
- ◇字名のいわれに関する調査など
- ◆問い合わせ 企画財政課 企画係 内線221

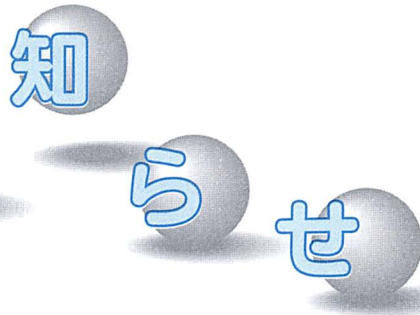

### 県政バスに

#### 参加しませんか

富山県では、県民の皆さんに県政についての理解や関心を高めていただくため、5月から11月にかけて188台の「県政バス教室」を運行します。

◆コース とやまの歴史探訪コース、国民文化祭コース、とやま緑化祭花めぐりコース、名水めぐりコースなど25コース

◆申し込み・問い合わせ 魚津地方県民相談室 ☎24-5311 内線250

※詳しい運行案内は、役場1階ロビーにもあります。

## ゴールデンウィークのごみ収集日

期間中、30日(火)・1日(水)・2日(木)のみ、収集を行います。収集地区、種別は従来のとおりです。

ごみは必ず指定袋を使用し、8時30分までにごみステーションにお出してください。

◆問い合わせ先 環境保健課 内線153

### 黒部峡谷黒部ルート

#### 見学会を開催

関西電力の工事用として利用していた樺平と黒部ダムを結ぶ関西電力黒部ルート(宇奈月〜樺平〜黒四発電所〜黒部ダム)の活用に向け、見学会を実施します。

◆応募対象 小学校5年生から65歳までで、健康な人

◆見学コース

●宇奈月出発コース

●黒部ダム出発コース

◆定員 各コース1日20人

◆実施計画 5月23日(木)・11月28日(木) 24回実施予定

※詳しくは、役場1階ロビーにあります「見学会のご案内」をご覧ください。

◆問い合わせ 黒部ルート見学会公募委員会事務局 ☎0764-42-8263

### 県民カレッジ

#### 人間探究講座を開催

県民カレッジ人間探究講座が、新たに新川文化ホールでも開設されます。

①芸術・文化コース・長期《テーマ ぐらしの美学》

◆期日 5月18日(土)〜10月19日(土) 8回コース

◆時間 午前10時〜正午

◆定員 60人

②芸術・文化コース・ワーク《テーマ 富山がはぐく

### んだ近・現代文学

◆期日 6月6日(木)〜11月7日(木) 5回コース

◆時間 午前10時〜正午

◆定員 20人

◆場所 新川文化ホール

◆申し込み方法 所定の受講申込書の希望する講座欄に○を記入し、80円切手を1枚添えて申し込みください。

◆申し込み・問い合わせ 富山県生涯学習カレッジ ☎0764-41-8635

※講座申込書は、役場生涯学習・スポーツ課窓口にもあります。

### 憲法週間行事

#### 無料法律相談

富山地方・家庭裁判所魚津支部では、憲法週間行事として、皆さんが日ごろ抱えている問題について、無料で相談に応じます。

◆日時 5月2日(木) 午前10時〜午後4時

◆場所 魚津サンプラザ3階スタジオ広場

◆相談事項 金銭や土地・建物などの貸借の紛争、交通事故などの損害賠償に関する紛争、親族間の紛争や相談に関する問題、登記や人権侵害・戸籍に関する問題、刑事事件Bに関する問題など

### 医療知ってるつもり!?

#### お年寄りに優しい老人保健制度

老人保健制度には、医療機関を利用することが多くなりがちなお年寄りのために国や県、町、ならびに健康保険組合などが医療費を本人に代わって負担してくれるという制度です。しかし、皆さん自身が届け出をしないと受けることができません。70歳以上、または65歳以上で下記の要件に該当する人が対象となりますので、お気軽にご相談ください。

#### 高額医療費の負担限度額が変わります

5月1日から、高額医療費自己負担限度額が引き上げられます。  
現行 63,000円  
↓ 63,600円

※住民税非課税世帯の限度額などは変わりません。

●問い合わせ 環境保健課 医療保険係 内線155

### 年金だより

#### 国民年金保険料の免除には届け出が必要です

国民年金の保険料は、20歳から60歳になるまでの40年間、収入の多少にかかわらず、全員同じ額の保険料を納めることになっています。

経済的な理由などで保険料が納められない人が、保険料を滞納することなく、将来の年金を受け取る権利

を保つために、保険料の免除制度があります。

免除を希望する人、または詳しい内容を知りたい人は、住民課国民年金係へお問い合わせください。

なお、昨年に引き続き免除を希望されるときは、毎年申請が必要ですので、ご注意ください。

申請免除の受け付けは、5月20日(月)から、随時行っています。

●国民年金係 内線132

# INFORMATION

## 町の工事発注状況

500万円以上のもの

5月分



- ◆農村総合整備事業舟見地区農用1号線揚水管設置その1工事  
2,199万円 愛場農園造園土木
- ◆農村総合整備事業舟見地区農用1号線揚水管設置その1工事  
3,193万円 中山組
- ◆桃李小学校外周道路舗装工事  
628万円 広川建設工業
- ◆一宿若栗新公民館線改良工事  
566万円 寺林組
- ◆漁港宗園寺線側溝改修工事  
515万円 本田建設
- ◆内八幡線側溝工事  
509万円 五十里建設

## 募集

お聞かせください

コスモホールの思い出

入善コスモホールでは、開館10周年を迎えるにあたり、コスモホールにまつわる思い出話を募集します。

皆さんに愛され続けてはや10年。ある時は、コスモホールのお客さまとして、またある時は、出演者として多くの人たちに利用していただきました。その際の、皆さんの思い出話をお聞かせください。

- ◆規格 官製はがきまたはFAXにて町民会館へ
- ◆募集期間 平成8年5月1日～9年5月22日

◆問い合わせ 町民会館事務室 ☎72-1105  
FAX 74-2515

自衛隊一般・技術幹部候補生を募集

募集人員 ○男子・陸上要員約65人・海上要員約50人・航空要員約40人

○女子・陸上要員約10人・海上要員約5人・航空要員約5人

◆受験資格 平成9年4月現在で、22歳以上26未満で、大学卒業程度の学力を有する人

- ◆応募期限 5月24日(金)
- ◆試験日 ○1次試験 6月22日(土) ○2次試験 7月23日(火)から25日(木)までの期間中、指定する1日
- ◆応募・問い合わせ 自衛

隊魚津募集事務所 ☎24-1036

町民ふれあい号参加者を募集

今年の町民ふれあい号は、名湯下呂温泉と伝統の城下町飛騨高山を訪ねます。お座敷列車で、ゆつくりとした旅を楽しんでいただきます。ご家族やグループ、会社の旅行などにご利用ください。

◆主な行き先 下呂温泉、飛騨民俗村、高山市内など

- ◆期日 6月2日(日)～3日(月)泊2日
- ◆参加費 32,000円
- ◆申し込み JR入善駅 ☎72-10055 ニュージヤパントラベル ☎74-10151

## ときめき介護講座 日程

期日	内 容	講 師
6月中旬	いつも生き生きしていよう	保健婦
7月中旬	介護の誤解はないですか	高志リハビリテーション理学療法士
9月中旬	体らくらくリフレッシュ	健康運動指導士
10月中旬	ひと肌ぬごう 介護体験1	施設職員など
11月中旬	ひと肌ぬごう 介護体験2	施設職員など
2月上旬	ここにくると元気になるよ	憩いの家 まこの手代表

## ときめき介護講座 受講者を募集

人生80年、より豊かな人生を、ときめきながら送るために、保健教室を通して健康づくりやいきがいくづくり、仲間づくりをしてみませんか。

- ◆講座内容・日程 左表のとおり
- ◆時間 午後1時30分～3時
- ◆場所 健康センター
- ◆申し込み・問い合わせ 5月31日(金)までに健康センター ☎72-10343へ

## 第21回 こども虹マス釣り大会

5月5日(日)午前8時～



場 所 運動公園内の池  
対 象 小中学生以下  
参加費 無料

入善フィッシングクラブ ☎72-0040 (上田久義宅)

## お客様感謝デー

5月26日(日)10:00～15:00

入場無料

- 工場見学
- ビール・飲料試飲コーナー
- ちびっこふわふわジョッキ
- 輪投げ・金魚すくい
- 各種模擬店出店

アサヒビール  
北陸飲料工場  
ごあんない

会場への交通は  
①入善警察～們山促進住宅～  
②JR入善駅～役場～  
③芦崎漁業研修センター～いかしまストア～  
をご利用下さい

楽しさいっぱい ☎78-2800 送迎バスで安心

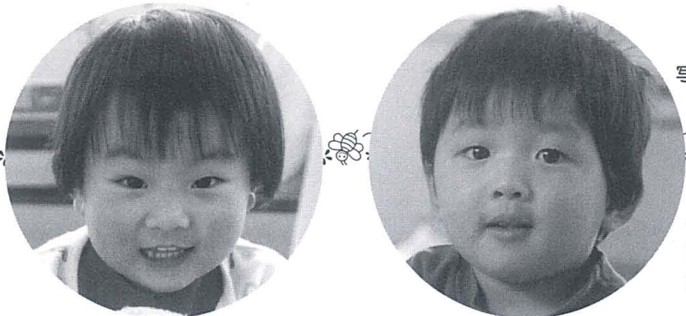

写真は2歳児歯科検診に集まったよい子たち

# 健康と福祉

入善町役場 ☎72-1100  
健康センター ☎72-0343  
社会福祉協議会 ☎72-5686

## 善意の窓

あたたかいご芳志に感謝いたします。

入善町善意銀行 3月11日～4月10日

### ◆社会福祉事業資金へ

(敬称略) 単位：円

入膳	泉造花店	10,000	拾得金として
	匿名	1,521	拾得金として
入膳	山崎進	100,000	亡父要次郎の供養として
	麻生祐希“寺コン友の会”会長 深川一雄	30,000	
入善町メ飾り協議会		30,000	メ飾りの収益金の一部として
	匿名	100,000	
上野	宝田多津子	10,000	亡夫久義の供養として
上野	流良春	200,000	亡父三郎の供養として

### ◆物品の部

坂本病院のヘルパー一同	図書券10枚
-------------	--------

### 〈検診の内容と年齢〉



15歳～39歳



40歳～64歳



65歳以上

#### 健康診査

問診票が必要です。

#### 健康診査

5月13日～8月31日  
までに町内の医院・病院で受けてください。

#### 結核検診・肺がん検診

肺がん検診は40歳以上が対象となります。

(年齢は平成9年3月31日までに該当する人)

### 住民検診が始まります

町では、五月下旬から各区公民館などで、住民検診を実施します。対象は、十五歳

## 応援します あなたの健康づくり

以上で、学校や勤務先などで健康診断を受けることができない人です。年齢によつて検診の内容が異なりますので、左の図を参考に受診してください。

### 受診される ときは

受診の際には、事前に配布します受診票と、健康手帳をお持ちの人は健康手帳を持参ください。満四十歳から六十四歳までの人は、事前に健康診査問診票に必要な事項を記入し、会場にお越しください。各地区の住民検診の日程は、

### こんなときは

対象でない人に受診票が届いたとき、あるいは医療機関などで検査を受けている人は、受診票を健康センターへお返しください。また、退職した人や案内のなかった人は、検診会場で申し出てください。詳しくは、健康センターまでどうぞ。

「座る」といっても、正座や横座り、あぐらなどいろいろな座り方がります。背もたれにもたれかかると、一見楽そうですが、おしりがずると前にずれるので、決して楽ではありません。一番安定して長く座れるのが、「腰掛け座位」なのです。

腰掛け座位のポイントとは、

- ① 手で支えたり、つかまつたりできること
- ② おしりが安定していること
- ③ 足が真下に下ろせること
- ④ 足の裏全体が床につくこと
- ⑤ 頭がおしりより前に出ていること

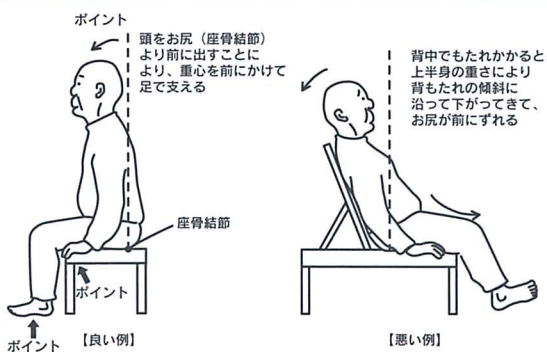

健康宅配便  
老いを支える その2  
楽に座ろう！

# 5月の健康ガイド

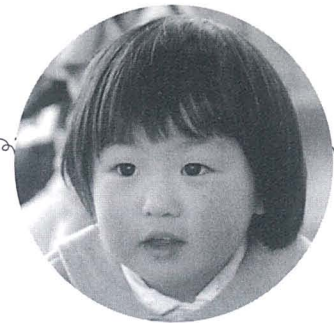

	内 容	日 時	場 所	対象など
予 防 接 種	生ワクチン投与 (ポリオ)	10(金)13:15~14:15	健	入善・上原・青木地区
		13(月)13:15~14:15	健	小摺戸・新屋・柵山・横山地区
		15(水)13:15~14:15	健	飯野・舟見・野中地区
乳 幼 児 健 康 診 査	◎3 か月 健診	23(木)13:00~14:00	健	H8.1.25~H8.2.22生まれ
	◎4 か月 健診	22(水)13:00~14:00	健	H7.12.28~ H8.1.24生まれ 離乳食 指導・栄養士
	◎1歳6か月健診	17(金)13:00~14:00	健	H6.11月生まれ 歯ブラシ コップ 持参 タオル
	◎2歳児歯科健診	14(火)13:00~14:00	健	H5.11月生まれ
	3歳児健診	24(金)13:00~14:00	健	H4.12月生まれ 尿検査有
相 談	育 児 相 談	17(金)9:30~11:30	健	希望者(乳幼児)
	健 康 相 談	14(火)9:30~11:00	健	糖尿病食事 栄養士による
		15(水)13:15~14:15	老	希望者 医師による
		22(水)13:30~15:00	老	希望者 保健婦による
子 育 て 相 談	18(木)13:30~16:30	児	就学前児童	
教 室	母 親 教 室	21(火)13:00~13:20	健	妊婦とその家族
	機 能 訓 練 (リハビリ)	第1、2、3木曜日 9:30~15:00 第4木曜日 9:30~11:30	健	脳卒中後遺症の方
健…健康センター 老…老人福祉センター 児…児童館				
生ワクチン投与(ポリオ) 対象者 1回目 H7.7月~H8.1月までに生まれた乳児。 2回目 H7.2月~H7.6月までに生まれた乳幼児。 その他 H6.7月~H7.1月までに生まれた幼児。 ※予防接種には母子手帳及び予診票を持参。 ※◎印の健診には母子手帳、バスタオルを持参。 ※健康相談には健康手帳を持参。				

## 健康テレホンサービス

曜日	5月のテーマ
月	気になる顔のシミ
火	子供の顔のあざ
水	妊娠中の服薬
木	赤ちゃんの歯みがき
金	便で見る健康チェック
土・日	突然死

でんわ0764 (42) 0003

- 医療や健康に関する情報をテープで流します。
- テーマのきりかわりは朝9時30分です。なお、祝日は前日のテーマをお伝えします。

富山県保険医協会

☎0764(42)8000

## 新川地区

### 休日夜間休刊医療センター

診 療 日	日曜日・祝日
診 療 科 目	内科、小児科、外科
診 療 時 間	19:00~23:00
所 在 地	黒部市消防署向かい側 ☎54-0731

## 黒部市民病院 あさひ総合病院 人間ドックの補助をします!

上記の病院で実施される人間ドックについて補助をいたします。

- 対象 国民健康保険加入者で  
おおむね30歳以上の人

- 人員 20人

- 補助 男5,000円 女7,000円  
(あとは個人負担となります)

- 申し込み・問い合わせ 環境保健課医療保健係 内線155・156



+	日	医 院 名 及 び 電 話 番 号	
休 日 当 番 医	3(金)	小林 医院 ☎72-4500	小熊歯科医院 ☎0765-24-6567 魚津市
	4(土)	嶋田 医院 ☎76-0121	広瀬歯科医院 ☎0765-22-0103 魚津市
	5(日)	川瀬 医院 ☎72-0069	森本歯科医院 ☎0765-22-8400 魚津市
	6(月)	脇坂 医院 ☎78-1236	山口歯科医院 ☎0765-22-1255 魚津市
	12(日)	田中 医院 ☎72-0455	吉川歯科医院 ☎0765-22-7530 魚津市
	19(日)	谷川・柚木医院 ☎72-0828	米田歯科医院 ☎0765-23-0600 魚津市
	26(日)	山本クリニック ☎74-0110	米山歯科クリニック ☎0765-24-7811 魚津市

## 文・町保健婦

の五つです。イラストを参考に、ちよつとやってみませんか。  
このようにしっかりと座ることができたら、寝たきりのお年寄りも、食事やトイレが座ってできるし、そして、床ずれだってぐつと楽になりますよ。さあ、今日から楽に座りましょう!



美術

### 沸き起こる イメージの宝庫

透き通る絵の具を幾重にも重ねた画面は、光をあてると、驚くほど深く青く澄んでくる。ブルーの奥深い淵の底から、浮かび上がる多彩なイメージ。右側の滴るような青い絵の具は、降りしきる雨が窓ガラスを流れていくようにも、あるいは、速い流れの溪流を群れ泳ぐ、魚たちのようにも見える。左側には、印象的なシルエットのアカンサス（ハアザミ）の葉が、樹の木陰で木漏れ日にそよぐようにも、水面に落ち波紋を広げながら浮いているようにも見える。絵を見るということは、画家が何を描いたかを理解しようとするのではなく、描かれてい

る何かを、自ら感じることだろう。画家が創造した美しい形や色彩から感じたイメージを膨らまし想像をすることで、よりその絵を身近に感じることができるとは。たとえば、広い大地に寝そべった時、人は空を、単に空として見るだけでなく、きつと移りゆく雲の形に、自分の思い描くイメージを重ねて見ることだろう。それと同じく、画面いつばいに塗られた青い色彩を見て、人が空を、あるいは海をそれぞれに想像するように、一枚の絵は無限に広がるイメージの宝庫なのである。

文・町学芸員 長縄 宣



さわやかトーク

## Talk

若島 睦さん  
(福島)

睦さんは、昭和50年12月9日生まれ。岐阜県内の短大で社会福祉学を専攻し、この春、寮母として舟見寿楽苑に就職しました。高校時代に体験した、老人福祉施設でのボランティア活動が、福祉の道に進むきっかけに。「老人福祉の現場は想像以上に厳しいですね。でも、これからの社会で重要な仕事。やりがいを感じています」と笑顔で話します。

今が一番楽しいことは何ですか――

好きなグループの音楽を聴いているときかな。

理想のタイプの男性は――

私を大きく包んでくれる人。

この町に暮らしてどう思いますか――

高校時代に感じたことですが、バスや電車など運行本数が少なく、とても不便でした。車を運転できないお年寄りや学生などにも、もつと目を向けて、公共交通機関の整備を進めてほしいですね。

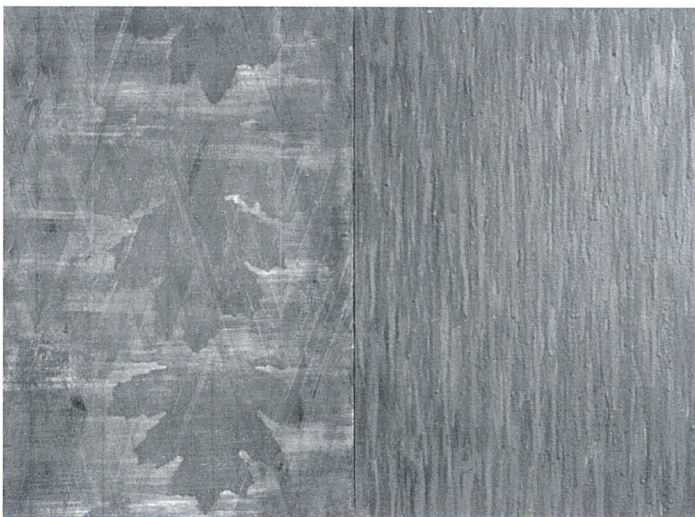

志保 直紀  
Nobushi Salon (町所蔵作品から)

「Liquid-Acanthus-4」

西島直紀 1994年作  
油彩画 54.2×74.0㌢

## 編集室

人のうごき 平成7年3月末日現在

●人口	29,446人	-27	-157
男	14,139人	-10	-43
女	15,307人	-17	-114
●世帯数	8,020戸	+5	+37

[ ] 内 上段は前月比  
下段は前年同月比

▼新年度がスタートし、桜が一斉に花開く季節となりました。平成八年度最初の広報入善をお届けします。今月号からページの内容が少し変わりました。コスモホールや発電所美術館、総合体育館の情報をお伝えする「遊ing B OX」と、「お知らせ」のページを増やし、町の情報をふんだんにお知らせします。また、印刷方法も写植からコンピュータによる編集に変わり、装いを新たにスタートを切りました▼広報マンとして五回目の春を迎えた。ある「コーシヤルの「変わらなきやも変わらなきや」がこの一年間の目標です。今まで追いつけなかった表面（見やすさ、読みやすさ）的な変化から、内面的な変化を重視した広報づくりを目指します。

●広報紙に掲載されている写真をおわけします。(18×13cm・1枚200円)