

第49回入善町成人式が1月15日、町民会館コスモホールで開かれ、新成人432人の新たな人生の門出を祝いました。

式は、昨年に引き続き新成人や地区青年団員ら17人で行う実行委員会によって運営。司会やピアノ伴奏、アトラクションの企画なども新成人が担当しました。

式典では、柚木町長の式辞の後、実行委員の鍋島司君（入膳）が、新成人を代表して誓いの言葉を述べました。

アトラクションでは、新成人の誕生から中学卒業までを写真120枚で振り返るスライド映写に続き、あやや住吉太鼓の迫力ある鼓動が会場に響きわたりました。

祝
成
人



2

FEBRUARY 1997

◇主な内容

- 平成7年度決算報告 2～3
- 申告が始まります 4～5
- 特殊自動車の車種区分が変わります 6
- Books 7
- カメラ「まちの話題」 8～9
- 私たちの広場 10～11
- 遊ing BOX 12～13
- インフォメーション 14～17
- 健康と福祉 18～19

決算

お知らせします 入善町の家計簿

平成七年度の決算が、十二月定例議会で認定されました。町民の皆さんから納めていただいた税金や、国や県からの補助金などが、どのように使われたのか、そのあらましをお知らせします。



単位：千円
() 内は構成比%

自主財源 (39.7%)

その他③			繰越金	
地方譲与税	309,729	(2.7%)	491,851	(4.3%)
利子割交付金	108,559	(0.9%)	分担金及び負担金	312,503 (2.7%)
ゴルフ場利用税交付金	2,492	(0.0%)	その他①	
特別地方消費税交付金	929	(0.0%)	軽自動車税	(1.5%)
自動車取得税交付金	154,007	(1.3%)	町タバコ税	(3.7%)
交通安全対策交付金	6,787	(0.1%)	入湯税	(0.0%)
寄付金	723	(0.0%)	計	(5.2%)
諸収入	40,292	(0.4%)		
計	623,518	(5.4%)		

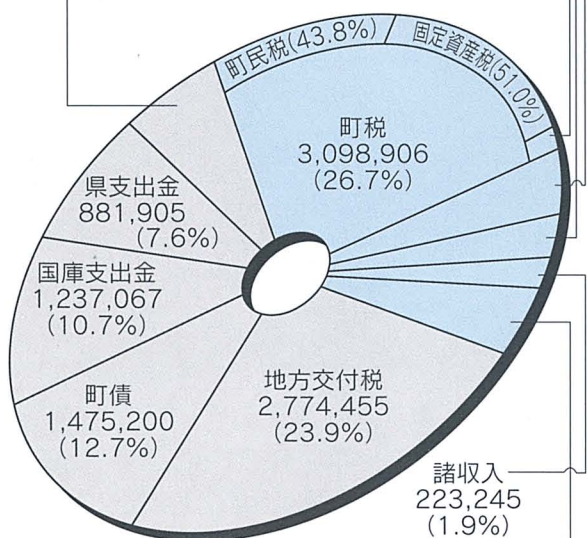

その他②

使用料及び手数料	142,263	(1.2%)
財産収入	129,784	(1.1%)
繰入金	208,258	(1.8%)

依存財源 (60.3%)

計 480,305 (4.1%)

115億9,895万5千円
歳入

一般会計

平成七年度の一般会計の決算は、歳入（収入）総額が百十五億九千八百九十五万五千円、歳出（支出）が百十二億三千四百二十九万九千円、翌年度へ繰り越すべき財源五千三百二十八万二千円を除き、差し引き三億四千二百二十四万四千円の次年度繰り越しとなりました。

歳入

は、前年度と比較して〇・九割の増。内訳は、町税を主とする自主財源が四十六億六百八十一万

歳出

は、教育費が二十億九千八百四十四万九千九百九十九円、建設費が六億九千八百四十四万九千九百九十九円、

円で構成比三九・七割、前年度比〇・二割の増。また、地方交付税などの依存財源は六十九億九千二百四十四万五千円で構成比六〇・三割、前年度比一・四割の増となっています。

は、前年度と比較して〇・九割の増。内訳は、町税を主とする自主財源が四十六億六百八十一万

は、教育費が二十億九千八百四十四万九千九百九十九円、建設費が六億九千八百四十四万九千九百九十九円、

特別会計決算

5つの特別会計は、歳入総額が47億3,538万9千円、歳出総額が45億9,407万9千円で、差し引き1億4,131万円の次年度繰り越しとなりました。しかし、老人保健医療や国民健康保険は、加入者の高齢化に伴う医療費の増加が続くなど、今後の財政難が予想されます。

	歳入	歳出	繰越
国民健康保険	17億1,236万2千円	15億7,633万7千円	1億3,602万5千円
老人保健医療	28億9,728万4千円	28億9,628万4千円	100万0千円
簡易水道	5,220万2千円	4,795万5千円	424万7千円
育英奨学資金	342万4千円	341万9千円	5千円
分譲宅地	7,011万7千円	7,008万4千円	3万3千円
計	47億3,538万9千円	45億9,407万9千円	1億4,131万0千円

町民1人当たりの負担と支出

町税額は30億9,890万6千円。これを平成8年3月31日現在の町の人口29,446人で割ると、町民1人当たりの負担額が10万5,240円になります。これに対し、町民1人当たりに使われたお金は、歳出総額112億342万9千円から同様に算出すると、38万474円です。この差額は、地方交付税や国・県の補助金、町債（借入金）などでまかなわれているのです。

税目	歳入総額	町民一人当たり負担額
町民税	13億5,819万4千円	46,125円
固定資産税	15億7,855万0千円	53,608円
町たばこ税	1億1,331万0千円	3,848円
軽自動車税	4,734万3千円	1,608円
入湯税	150万9千円	51円
計	30億9,890万6千円	105,240円

※町民税は、法人を含みます。

町債額は89億4,546万円

道路・保育所・学校の建設や、農林水産業、商業などの環境整備のために、町が国や金融機関などから借り入れたお金を町債といいます。平成7年度末の町債額は、一般会計で89億4,546万8千円となり、町民1人当たりでは30万3,792円。財政のバロメーターといえる公債費比率は14.5%で、ほぼ良好な数値を示しています。これらの町債は、低金利時代に対応して既存の借入金の借り換えを行い、利子負担額の軽減に取り組んでいます。

目的別内訳	
農業農村整備事業債	5億5,564万3千円
道路橋梁債	15億6,726万7千円
都市計画債	4億6,887万0千円
学校教育債	19億8,028万1千円
社会教育債	23億6,360万4千円
減税補てん債	4億8,860万0千円
その他	15億2,120万3千円

借入先別内訳	
大蔵省 資金運用部	31億7,166万9千円
郵政省 簡易保険局	15億7,229万6千円
富山県	1億9,233万9千円
共済組合	5億7,488万5千円
公営企業金融公庫	7億4,234万0千円
銀行	26億9,193万9千円

【公債費比率】地方債（町の借金）の元利償還金が、どれだけ歳出を圧迫しているかを示す数値。比率が15%を超えると財政硬直化の原因となり、黄色信号といわれる。

▶文化庁の天然記念物整備活用事業第一号として始まった「沢スギ整備事業」。平成7年度では学習施設の主体工事が行われました。8年度で工事は完了し、今年春にオープンします。（撮影協力：吉原保育所の年長児たち）

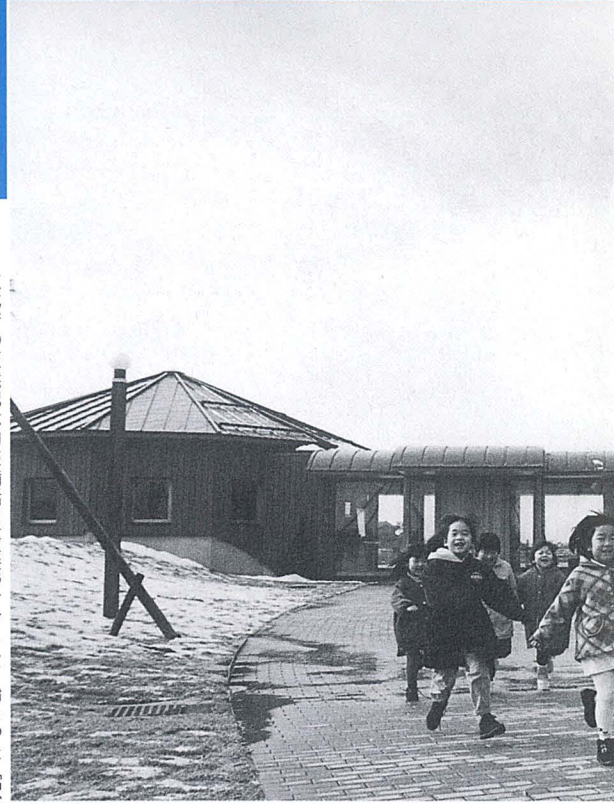

◆平成7年度の主な投資的事業◆

- 農村基盤総合整備事業 1億3,551万4千円
- 都市計画街路事業 1億3,388万0千円
- 海岸整備・漁港建設事業 4億6,348万3千円
- 桃李小学校建設事業 12億3,452万1千円
- 道路新設改良事業 6億976万0千円
- 「杉沢の沢スギ」整備事業 1億8,269万7千円

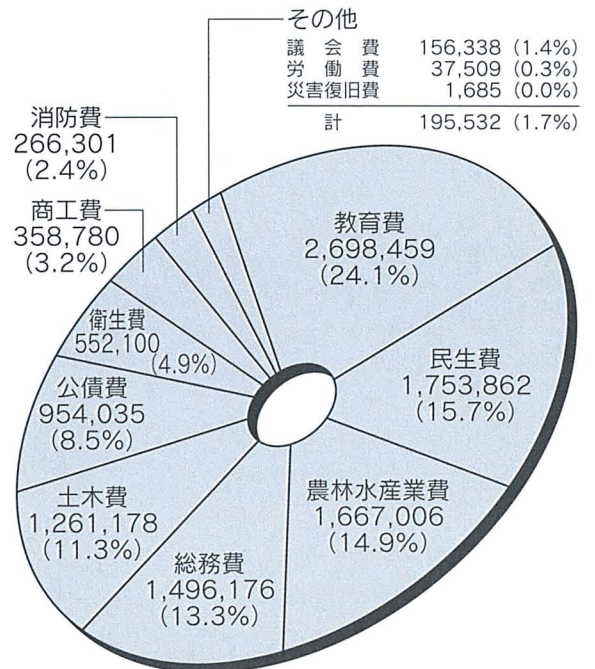

単位：千円
() 内は構成比

112億342万9千円
歳出

税の申告相談が始まります

お気軽にご相談ください

所得税の特別減税の適用をお忘れなく。

所得税
源泉税・住民税

3/17

(月)まで

消費税
(個人事業主)

3/31

(月)まで

贈与税の申告は2月1日から3月17日まで。
申告と納税は、正しく、お早めに。

申告書は自分で書いて郵送で。

※納税も期限内に、便利な簡便納税をご利用ください。詳しくは最寄りの税務署、税務相談室でおたずねください。コンピュータが読める税金電話は「タックスアンサー」でどうぞ。

札幌 011(271)8855	金沢 0762(24)1144	高知 0888(25)2299
山形 0236(42)2299	井 0776(24)7766	北九州 093(95)7733
山形 022(263)2299	大 06(946)2222	福岡 092(475)2222
宮城 045(647)4444	大 078(321)1144	香 097(57)7799
茨城 03(3213)2222	和歌山 0734(22)6677	熊本 096(326)2222
千葉 043(227)7799	山 082(222)7799	那 098(864)0022
千 045(641)2222	口 0839(23)8866	
甲 府 0552(27)1177	松 0878(62)7799	
名古屋 052(961)7799	島 0886(54)7799	
富 山 0764(42)3377	山 089(921)7799	

税務署・県・市町村

3月17日まで受け付けます

二月十六日から平成八年分の所得税・住民税の申告相談が始まります。町では、町内各地で申告相談所を開きますので、お気軽にご相談ください。申告期限は三月十七日ですが、期限間近になると会場が大変混雑します。申告が必要な人には事前に、申告書と併せて相談日時・場所の案内をお送りしますので、出来るだけ指定された日に済まされるようお願いいたします。申告に当たっては、次の点にご注意ください。

申告が必要な人

- 【所得税】 ◆事業所得（営業・農業その他の事業など）、または、土地、建物などを売って譲渡所得がある人などで、平成八年中に所得の合計が基礎控除額などの各種控除合計額より多い人 ◆給与所得者で、①八年中の給与収入金額が二十万円を超える人②給与所得や退職所得以外の所得の合計額が二十万円を超える人 ③源泉徴収票に記載された扶養親族についての扶養控除と異なる控除を受けようとする人 ④給与の支払いを受けているときに所得税を源泉徴収されていない人 ⑤給与を二か所以上からもらっている人など
- 【住民税】 ◆今年一月一日現在、入善町に住所があり、八年中に所得があった人（所得税の確定申告をした人を除く）

申告 Q&A

- Q 申告をしないとうなるの？
- A 確定申告をしなければならぬ人が申告をしなかったり、誤って申告をしたりと、延滞税などがかります。後で不足の税金を納めるだけでなく、不足税額の一五割、または、一〇割の加算税が課せられ、さらに年利一四・六割の延滞税を納めなくてはならないこととなります。
- Q パートで働く主婦も申告が必要なの？
- A パート収入の場合は、通常、給与所得になります。したがって、源泉徴収がされているが年末調整が済んでいないような人などは、申告が必要になります。
- なお、家庭の主婦の皆さんでも、年収百三万円を超えるると所得税が、九十八万円を超えるると町・県民税がかかることがあります。

申告相談日程 時間：午前9時～12時 午後1時～4時

【農業所得】

地区	会場	所得税・住民税申告相談日
入善	入善町役場	3月6日～17日（土、日除く）
上原	入善町役場	2月20・21・24・25日
青木	働く婦人の家	2月17・18日
飯野	環境改善センター	2月26・27・28日 3月3・4日
	飯野漁業協同組合	3月5日
小摺戸	小摺戸地区公民館	3月4・5・6日
新屋	J A 新屋支所	3月7・10・11・12日
柵山	入善町役場	2月17・18・19日
横山	J A 横山支所	2月21・24・25日
舟見	役場舟見連絡所	2月19・20日
野中	農村婦人の家	3月3日

※今年から、飯野地区の申告相談会場が、J A 飯野支所から環境改善センターに変わりましたので、ご注意ください。

【営・庶業所得、譲渡所得】【税理士相談】

全町	入善町役場	2月26・27・28日
----	-------	-------------

※会場は、入善町役場2階第2、3会議室です。

納税は便利な口座振り替えで

金融機関が、あなたに代わって預金口座から自動的に納めてくれますので、わざわざ出掛ける必要もなく、納め忘れもなくなります。ぜひ、便利な口座振り替えをご利用ください。

●問い合わせ 税務課 内線125

申告に必要なもの

◆給与所得者で、給与以外に家賃や地代、農業、または、譲渡などの所得の合計額が二十万円未満の人（二十万円を超える人は、所得税の確定申告が必要です）◆給与所得者で、勤務先から町に給与支払報告書が提出されていない人

◆事前に申告書をお送りした人はその申告書 ◆給与所得者と公的年金を受けている人は源泉徴収票 ◆社会保険

特別減税が適用に

特別減税は、八年分所得税納税者に対して、原則として

料控除や生命保険料控除、損害保険料控除を受けようとする人は、領収書、または、支払証明書 ◆医療費控除を受けようとする人は、八年中に支払った医療費の領収書、または、支払証明書 ◆土地や家屋などを売却した人は売買契約書 ◆印鑑（振り替え納付を始める人は口座番号と届け出印）

還付申告はお早めに

一五割相当額を税額から控除するものです。ただし、五万円が限度額となります。また、給与所得者は、勤務先などで年末調整の際に特別減税が実施されています。源泉徴収票に特別減税の記載がない場合には、記載漏れや控除漏れの可能性がありますので、勤務先で確認してください。 ※八年分住民税には、特別減税は適用されません。

給与所得者でも、次のような場合に還付申告をすると、源泉徴収された税金が戻ってくる場合があります。

◆住宅ローンで家を取得、新増築した人 ◆病气などで多額の医療費を払った人 ◆年の途中で退職し、再就職していない人など

魚津税務署では、一月二十四日から還付申告を受け付けています。お早めに申告をしてください。

問い合わせ

●所得税
魚津税務署 ☎24-1370

●住民税
役場税務課 ☎72-1100

Q 昨年収入のない人は申告しなくていいの？

A 八年中に収入がなかった人は、所得税の申告は必要ありません。しかし、収入がなくても、税金上の扶養に入っていない人などは、町・県民税の申告が必要になります。

町・県民税の申告は、町・県民税だけでなく、国民健康保険料の額を決める基礎にもなりますので、忘れずに申告してください。

もし、申告書が提出されていないと、国民健康保険料の減額や減免、老人医療、児童手当などに必要な所得証明が受けられない場合がでてきます。ご注意ください。詳しくは、税務課まで。

税理士による無料税務相談

北陸税理士会魚津支部では、税理士が無料で税務相談に応じます。

◇日時 2月24日(月)午前9時～午後4時

◇場所 魚津市民研修センター(旧市民会館)

●問い合わせ 北陸税理士会富山県連事務局 ☎0764-22-4034

大特から小特へ 諸制度も変わります

このほど特殊自動車の車両区分が見直され、小型特殊自動車の規格が改正されました(表1)。農耕作業用自動車の車検が廃止されるなど規制緩和措置が講じられたもので、平成9年1月1日から施行されました。

その結果、大型特殊自動車から小型特殊自動車に車両区分が変更となるもの(新小型特殊自動車)は、諸制度の適用が表2のように変更になります。

諸制度の変更に伴う新小型特殊自動車の取り扱いで、特に次の点にご注意ください。

[固定資産税から軽自動車税に]
4月1日までに軽自動車税申告を

新小型特殊自動車に該当する自動車は、地方税の種類が固定資産税(償却資産)から軽自動車税に変更になります。

該当する自動車をお持ちの人は、印鑑と陸運局で交付を受けたナンバーを持参の上、4月1日までに軽自動車税の申告を行ってください。

●問い合わせ 税務課
☎72-1100 内線121



9年1月から施行

〈表1〉 小型特殊自動車の範囲

■部が今回の改正部分を示す

	長さ(m)	幅(m)	高さ(m)	最高速度(km/h)	原動機総排気量(リットル)	
改正前(一律に規定)	4.7以下	1.7以下	2.0以下	15以下	1.5以下	
改正後	農耕作業用自動車(注)	制限なし	制限なし	制限なし	35未満	制限なし
	上記以外の特殊自動車	4.7以下	1.7以下	2.8以下	15以下	制限なし

注: 車体形状が「農耕トラクタ、刈り取り脱穀作業車または農業用薬剤散布車」に該当する自動車

〈表2〉 改正後の諸制度適用の変更状況

諸制度	従前(大型特殊自動車)	新小型特殊自動車
車検	必要	不要
点検整備	必要	定期点検整備義務の廃止
保安基準の適用	あり	あり(大特より少ない)
登録	必要	不要
自動車損害賠償責任保険(自賠責保険)	必要	①農耕作業用は不要 ②その他は必要
地方税	固定資産税	軽自動車税
運転免許	大型特殊免許が必要	大型特殊免許が必要

特殊自動車の車両区分が変わります
最高速度35キロ未満の
トラクタは
小型特殊自動車になります

住所 氏名 住所 氏名
東 狐野坂 憲司 魚津市 神谷 純子

ご結婚

(平成9・1・15届け出まで)



神子 沢東 興男
福島 平崎 樹実
芦崎 砂澤 久義
青木 泉香 照雄
上野 浅沼 大介
入膳 大沼 匡志
五膳 山崎 健二
福新 伊東 孝之
上野 長田 政史
墓ノ 木村 義和
下ノ 熊野 和正
中沢 橋場 隆之
下野 伊野 康宏
八幡 紺野 秀貴
東 狐山 菅島 彰夫
桐山 柏原 一志
上野 濱松 康志
福島 福澤 正昭
桐山 藤森 誠
道市 中沢 誠
道市 中沢 誠

保護者 性別 名前
眞杏 勇侑 匡優 芽藍 晋健 文健 優亜 沙丸 悠鈴 健優 駿太
人奈 灯大 祐裕 菜衣 己郎 也太 斗美 織輝 都花 太太 太太

おめでた

(平成9・1・15届け出まで)



Books

図書館インフォメーション

開館時間／午前9時～午後5時

2月の休館日／月曜日と9日(日)、
12日(水)、28日(金)

貸し出し／図書／何冊でもOK(雑誌は前の号)／2週間お貸しします
カセット・CD／2点まで

入善町図書館 ☎72-0180



新世紀に向けて飛翔の年に

1月15日、晴れて大人の仲間入りをされた皆さん、おめでとうございます。

急テンポで進展する現代を、広い視野に立って柔軟な心で強く生き抜くためには、読書の効果を忘れてはいけません。

そこでおすすめの本。情報メディアでは、野口悠紀雄著「超整理日誌」、歴史では、遠藤周作著「こころの風景 戦国夜話」、エッセイでは、さくらももこ著「あゝころ」、白洲正子著「風花抄」、外国小説では、R・N・ペック著「豚の死なない日」などです。ブックリストとともに、特設コーナーも用意しました。あなたの20歳の旅立ちにふさわしい1冊を、ぜひ、図書館で見つけてください。

大人への旅立ちに ふさわしい本を図書館で



不機嫌な果実

林 真理子 著
文芸春秋

話題の一冊

「いつも私ばかりが損をしている」。けん怠にとらわれた人妻・麻也子は、不倫の試みを思いついた。

彼女には不倫する正当な権利があった。さめた視点で語られる痛烈な大人の恋愛小説。ただ今、人気上昇中の話題の一冊。

● 紹介します。町内の文筆家たち ●

昨年4月から、図書館に寄贈いただいた町内在住の方の自費出版の数々。感謝とともに今後の活躍を期待します。

世渡りの友3 (長田菊次郎著)、あゝ海軍航空隊の終戦 (松田伊治著)、潮騒 (尾山清松著)、句集声 (高村春山著)、歌集「春耕」(米澤時男著)、花を訪ねて三千里 (森清松著)、田植え祭り (森清松著)。

New Books 登場

■春秋の名君

宮城谷昌光 講談社

■わたしの宇野千代

瀬戸内寂聴 中央公論社

■ギャルソンになった王様

松本幸四郎 広済堂出版

■日本の壁-打開のヒント-

竹村健一 竹村健一サテライトクラブ

■続 夫婦が読む本

鈴木健二 三笠書房

■近ごろ好きな言葉

曾野綾子 新潮社

■眠たい奴ら

大沢在昌 毎日新聞社

■極道の女王卑弥呼(上・下)

黒岩重吾 文芸春秋

■冬の炎(上・下)

高橋 治 集英社

■絵本と私

中川李枝子 福音館書店

■ドラマチックチルドレン

乃南アサ 読売新聞社

■つかめ未来を

岩田光一 教育社

福吉入	横舟	横櫛	一櫛	入入	青福	道舟	上野	下上	浦山	上野	入膳	野中
島原	膳山	見山	山山	宿新	膳膳	木島	市見	野中	飯野	野野	新野	膳中
松嶋	大森	上田	佐藤	舟貝	尾山	山口	前田	米澤	竹内	松平	若島	島孝
カズ	久子	政雄	昭治	よし	あや	きく	ヨリ	末男	日出	はる	豊作	秀夫
79	65	72	55	83	98	92	83	67	70	94	87	67
貞夫	本	本	本	本	清	純	真	本	本	昭	本	本
							作	人	人	春	人	人

住所

氏名

年齢

世帯主

(平成9・1・15届け出まで)

おくやみ



福島若島 勝美 福光町大西 恵子



カメラ

まちの話題
 身近な出来事・地域の話
 楽しい情報をお寄せください。
 秘書広報係
 72-1100
 内線203

今年の豊漁と航海の安全祈り

大漁祈願祭・出漁者壮行会

第四十三回入善町大漁祈願祭・出漁者壮行会が一月十日、武村福祉会館で開かれ、町内の漁業関係者ら約百人が豊漁と航海の安全を祈りました。最初に神事があり、代表者が玉ぐしをささげ祈願。柚木町長の式辞に続き、漁業功労者ら七人を表彰しました。―表彰者、敬称略―

▽漁業功労者 高濱誠一（芦崎）松波敏雄（吉原東）尾山善昭（八幡）▽優良漁業従事者 井田辰正（芦崎）船平喜代志（吉原）幾田岩雄（横山）▽県外優良出漁者 倉田静雄（芦崎）

第21回元旦マラソン大会が1月1日、総合体育館前をスタート・ゴール地点に開かれ、町内外から集まった338人が新春の走り初めをしました。大会には2歳から72歳まで幅広い年齢層が参加。晴天の春めいた陽気の中、1.5キロ、3キロ、5キロのコースを、1年の健康を祈りながら駆け抜けました。

1年の健康を祈り走り初め

第21回元旦マラソン大会

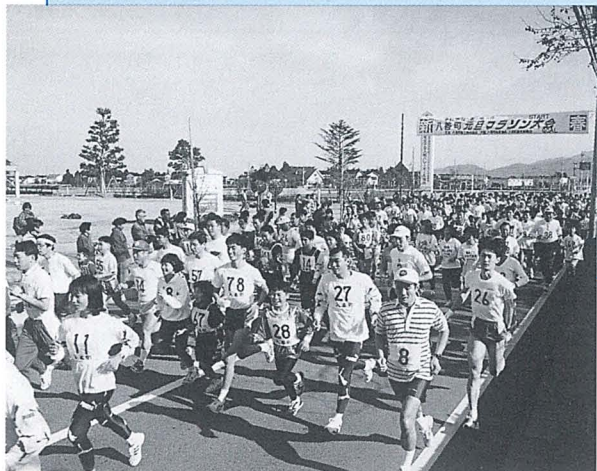

住民ら餅つきで楽しく交流

梶山3区で正月用餅30うす

梶山3区公民館で12月22日、地区の青壮年者で作る交友会（池原純一会長）のメンバーら20人が、餅つきを行いました。地区住民の交流を深めようと、2年前から始めた行事。笑い声が絶えない楽しい雰囲気の中、約30世帯から委託を受けた正月用の餅、30うす（1うす約2キロ）分をつき上げました。



これぞ火消しの心意気

消防出初め式で裸放水

入善町消防団の出初め式が一月六日行われ、消防団員による恒例の裸放水が、中町通り商店街で行われました。入善分団の水野勝利さん（53歳）を指揮者に下帯に鉢巻き、白たび姿の十八人が参加し、「放水始め」の号令とともに、高さ約十メートルにつり下げられたくす玉に向かって一斉放水。火消しの心意気を示そうと、ずぶぬれになりながら懸命にまといを振る団員の姿に、見物に訪れた町民から盛んな拍手が送られました。



横山保育所で1月14日、同地区の婦人3人がバタバタ茶のたて方を園児に教え、昔懐かしい茶と一緒に味わいました。戦後途絶えていたバタバタ茶を復活させようと、横山公民館（黒部恒一館長）が一昨年からは、子供たちにたて方を教えています。園児たちは茶せんを手に茶を泡立て、伝統の味を楽しみました。

園児たちに伝統の味を教える

横山保育所でバタバタ茶会



四季の花で新春を彩る

入善郵便局で帯結び展

入善郵便局コミュニティールームで1月6日から13日まで、新春四季の花帯結び展が開かれました。長谷川和江さん（新屋）が主催するきもの調和の会の10人が出展。1本の帯だけを使いチューリップや桜、ヒマワリなど季節の花を表現した美しい帯結びに、訪れた人たちは感心して見入っていました。

私たちの広場

私のたんじょうび

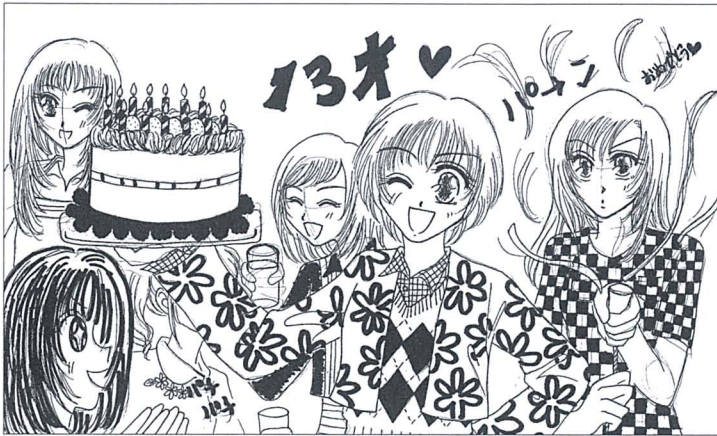

ペンネーム globeさん

お便りを お待ちしております

この広場は、みんなでつくるページです。

- 町へのご意見 ●イラスト
- マンガ ●頑張っている人
- 楽しんでいる人やグループ

などを紹介していきます。

町への意見、要望は実名で、イラストなどは、匿名やペンネームは自由ですが、お便りにはあなたの住所、氏名、電話番号を忘れずに書いてください。

秘書広報係 ☎72-1100

内線 203

この人

「自分の感性と技術が、どのように評価されるか心配でした。今回の入選は、経験の浅い自分にとって、幸運の一言に尽きます」。

第十四回日本伝統漆芸展の選定結果が十一月十二日発表され、寺田さんの作品「蒔絵箱「秋桜」」が初出品、初入選を果たしました。作品は、一月十五日に東京の西武百貨店池袋店を皮切り、五都県で開催される巡

回展に展示されます。鏡のように輝く漆の表面に金や貝殻、卵殻で描かれた絵が宝石のように浮かび上がるとき出し蒔絵。素地作りから絵付け、仕上げまでに約一年をかけます。漆の塗り、ときの手作業が何度も繰り返され、全身全霊を込めた後戻りできない工程で作品は生まれます。仏壇の製造販売を家業とする寺田さん、「仕事で使



▲なつめに絵付けをする寺田さん。「本業の仕事を終えてからの作品づくりで、年間数個しか出来ません。個展を開くためにも、もっと多くの作品をつくりたい」

漆の美しさを追求

日本伝統漆芸展に初入選

寺田 博さん (吉原・39歳)

う漆の美を追求した結果、自然に漆芸の世界に入っていた」と振り返ります。四年前に独学で始め、昨年六月からは高岡市伝統工芸士養成スクールで、県内漆芸界の第一人者、高瀬竜一氏に師事。「これからは海や空を題材に、自然観や宇宙観を表現したい。叙情的で切れのある作品を目指し、将来、漆芸家として個展を開くのが夢」と、熱い思いを語ってくれました。

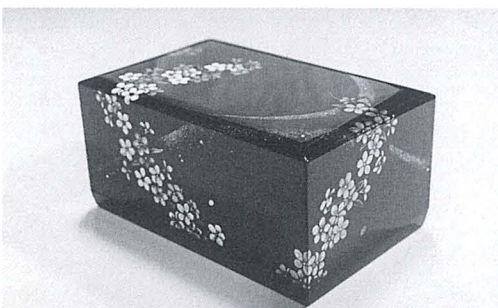

▲昨年春、日本伝統工芸富山展で奨励賞に輝いた作品「蒔絵箱「雪柳」」

すてきな仲間たち

ブルー登場 心新たに伝統ある響きを守る

入善町消防団ラッパ隊

「県内には六市町村にラッパ隊がありますが、入善町が最も古い歴史を持ちます。隊員全員が心を一つに、伝統あるラッパの響きを守り続けたいと思っています」と、町消防団ラッパ隊の七代目隊長を務める城崎

高徳さん（若栗新・47歳、写真左側）。

ラッパ隊は昭和二十八年、一町七か村の合併による新生入善町の誕生とともに、消防団員の士気高揚のため結成。初代隊長で、軍隊時代ラッパ隊長を務めた小林義雄氏（故人）が組織や吹奏曲の基礎を築きました。現在、隊員は十五人。毎年恒例となった一月六日の出初め式や春、秋の訓練時などで吹奏。行進曲など七曲のレパートリーを持ち、各訓練時前の約一週間、小摺戸分団屯所で練習を行っています。

▲えんじ色の新しい制服は、平成8年度ふるさと消防団活性化助成金（宝くじ助成）によって作られました

昨年末にはラッパ隊の制服が新調され、今年の出初め式で、武村福祉会館に集まった消防関係者らを前に新制服の披露吹奏を行いました。「制服が新しくなり、気持ちも新たに、歴史に恥じない演奏をしたい」と話す隊員の皆さんです。

はりきっています!!

プロの スノーボーダーを目指す

板川 環^{たまき}さん
(上野・25歳)



▲ほぼ毎日ゲレンデに立つ環さん。2年前に会社を退職。スノーボード中心の生活を支えるのは大きな夢

スタイル競技大会に参加。昨シーズンは県内外で行われた数々の大会で優勝するなど、着実に実力を付けてきました。フリースタイル競技は、パイプを縦割りしたような半円状の百層コースで、斜度と両壁の傾斜を利用し左右交互に行うジャンプの技や高さ、完成度を競うハーフパイプ種目で行われます。

「今しかできないことってありますよね。今の私はプロへの挑戦。スノーボードが楽しくて、ゲレンデとアルパイト先を往復する生活も苦にはなりません」。環さんは、二十歳からスノーボードを始め、二シーズン前から本格的にフリー

冬本番、路上駐車はやめましょう

本格的な冬に入り、町や県では除雪対策本部を設置し、民間業者の協力を得て除雪に当たります。

除雪作業の一番障害となるのが、路上駐車中の車。スムーズで安全な除雪作業

のため、路上での駐車はやめましょう。

除雪に関する要望は、各地区の区長さんを通し、地区ごとに取りまとめた上、下記対策本部にご報告いただきます。

皆さん、除雪作業にご協力ください。

【町道】 入善町除雪対策本部
☎74-1991

【県道】 入善土木事務所
☎72-1133



[S]新川地区高校バスケットボール大会 12:00～ 総合体育館 [S]エアロビクス教室 10:00～ 総合体育館	1 土
[C]ハートフルコンサート 13:30～ コスモホール	2 日
	3 月
[S]入善町民スキー教室 8:15出発 シーサイドバレースキー場	4 火
[S]エアロビクス教室 19:30～ 総合体育館	5 水
[S]トレーニング基礎講習会 ①14:00②19:00 総合体育館	6 木
	7 金
[S]新川地区高等学校フットサル大会 9:00～ 総合体育館 [S]エアロビクス教室 10:00～ 総合体育館	8 土
[S]第3回フレッシュテニス新川大会 9:00～ 総合体育館 ●町民会館は9日 保守点検のため休館します	9 日
	10 月
●建国記念の日 [S]新川地区高等学校ソフトテニス大会 9:00～ 総合体育館 [S]第20回入善町民スキー大会 第8回入善町小中学生スキー大会 9:00～ 舟見山スキー場	11 火
	12 水
	13 木
	14 金
[S]エアロビクス教室 10:00～ 総合体育館	15 土

カルチャー&スポーツ イベント情報

遊ing BOX

シャルル・デュトワ指揮

モンリオール交響楽団 コスモホール特別構成 (40人)

シャルル・デュトワの音楽監督就任後、更に洗練されたアンサンブルに磨き上げられ“フランスのオーケストラ以上にフランス的”と絶賛されるまでに至ったモンリオール交響楽団。現在、デュトワとモンリオール響のコンビは世界で最も注目を集めるオーケストラです。

- 日時 3月15日(土) 午後7時開演
- 料金 S席12,000円
(完売いたしました)
A席10,000円
全席指定 発売中
- 問い合わせ 町民会館

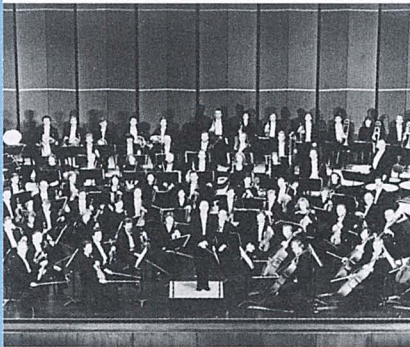

第4回お楽しみ卓球大会

年齢を超えて卓球仲間の親睦を深める楽しい大会です。中学生と女性にはハンディがつき、当日抽選でチーム分けをします。気軽に参加できます。寒さを吹き飛ばして、さわやかな汗を流しませんか！

- 日時 3月9日(日) 午前9時～
- 場所 総合体育館サブアリーナ
- 種目 団体戦・ダブルス(いずれも抽選でチームを編成し、試合を行います)
- 出場資格 町内に在住または勤務する人。町内の学校に通う中学生以上の生徒。
- 参加料 500円(生徒は無料)
- 申し込み 当日会場で受け付け
- 問い合わせ 総合体育館

第20回入善町民スキー大会・第8回入善町小中学生スキー大会

君もチャレンジ!!

- 日時 2月11日(火)
午前9時受け付け
- 場所 舟見山スキー場
- 種目 大回転競技
- 出場資格 町内在住者
(小学3年生以上)
- 申し込み
2月1日(土)までに
総合体育館へ



16日	<p>⑤第2回入善町バレーボール協会杯町小中学生バレーボール大会 9:00～ 総合体育館</p> <p>⑤入善町小中学生バスケットボール交歓大会 9:00～西中体育館</p>
17月	
18火	
19水	<p>⑤エアロビクス教室 19:30～ 総合体育館</p>
20木	<p>⑤トレーニング基礎講習会 ①14:00②19:00 総合体育館</p>
21金	
22土	<p>④町有美術品展 (～2月21日) 発電所美術館</p> <p>⑤エアロビクス教室 10:00～ 総合体育館</p>
23日	<p>⑤第3回ビーチボールレクリエーション大会 9:00～ 総合体育館</p>
24月	<p>④ 町民会館コスモホール ☎72-1105</p> <p>⑤ 総合体育館 ☎74-2500</p> <p>④ 下山芸術の森・発電所美術館 ☎78-0621</p> <p>問い合わせ ◆休館日 毎週月曜日と祝日の翌日</p>
25火	
26水	<p>⑤エアロビクス教室 19:30～ 総合体育館</p>
27木	
28金	<p>⑤町フレッシュテニス交流会 9:00～12:00 総合体育館</p>
1土	 <p>本田 涼ちゃんが (桐山保育所) 日づけをかきました</p>
2日	
3月	



津軽の詩と津軽三味線のひびき

高橋竹山の芸を受け継いだ高橋栄山らが、昔ながらの哀愁ある津軽三味線と『うたコ』、手踊り、そして格調高い津軽民謡までを、素朴な津軽弁の語りに乗せて贈る、津軽の詩と津軽三味線の世界。

- 日時 平成9年3月22日(出) 午後2時開演
- 料金 3,000円 全席指定 発売中
- 問い合わせ 町民会館

劇団四季
アドベンチャー・ミュージカル
嵐の中の子どもたち

- 日時 3月12日(水) 午後7時開演
- 料金 一般 4,000円
高校生以下 3,000円
全席指定 発売中
- 問い合わせ 町民会館

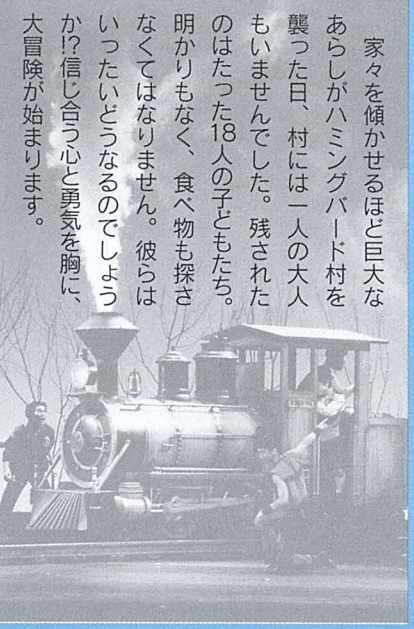

家々を傾かせるほど巨大なあらしがハミングバード村を襲った日、村には一人の大人もいませんでした。残されたのはたった18人の子どもたち。明かりもなく、食べ物も探さなくてはなりません。彼らはいつたれいどうなるのでしょうか? 信じ合つて心と勇気を胸に、大冒険が始まります。

桐朋オーケストラ・アカデミー

演奏：桐朋アカデミー室内合奏団
司会：マリ・クリスティーナ 岩堀恭一

世界に通用するオーケストラ奏者育成のための国内初の教育機関として開校した「桐朋オーケストラ・アカデミー」。最高レベルの教育を受けた演奏にご期待ください。



- 日時 3月27日(木) 午後7時開演
- 料金 高校生以上 1,500円
小中学生 1,000円
親子 2,000円
全席自由 発売中
- 問い合わせ 町民会館

新川地区イベント情報

イベント	会場	日時	前売りチケット
チュニジアの歌姫	新川文化ホール ミラージュホール	2月5日(水) 19:00 開演	全席指定 4,000
第4回名水の里第九コンサート	黒部市国際文化センター コラーレ	2月9日(日) 14:00 開演	全席指定 4,000
県民がつくるオペラ・ガラコンサート	新川文化ホール ミラージュホール	3月8日(出) 18:00 開演	全席ゾーン指定 S席 5,000 A席 3,000 B席 2,000 観客席 1,000

コラーレ ☎57-1201 ミラージュホール ☎23-1123

発電所美術館企画展

町有美術品展

- 会期 2月22日(土)～4月16日(水)
- 料金 無料
- 時間 午前9時～午後5時 (入館4時30分まで)
- ※1月20日から2月21日までは、冬期休館いたします。
- 問い合わせ 発電所美術館

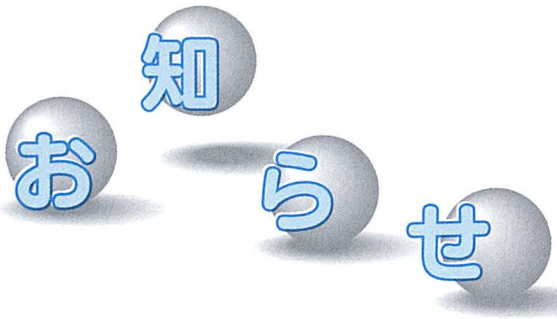

相談のコーナー

☎…日時 場…場所 問…問い合わせ先

教 育

☎…毎週月～金曜日
午前10時～午後5時（時間外は
☎74-2792をご利用ください）
場…教育センター（上野合同庁舎内）
問…教育センター☎72-0009
PTA教育相談室☎72-2331

心 配 ご と

☎…毎週火曜日
午後1時30分～3時30分
場…心配ごと相談所(武村福祉会館内)

[相談員] 25日-母子・父子相談 その他-民生委員

●電話での相談は
「いきがい電話」☎72-5664
問…町社会福祉協議会☎72-5686

国民年金・厚生年金

☎…4日(火)・18日(火)
午前10時～正午 午後1時～3時
場…役場2階第4会議室
[相談員 社会保険事務所職員]
問…住民課年金係 内線132

人権・行政・税務

☎…13日(木) 午後1時～4時
場…町民会館2階研修室
[相談員 人権擁護委員
行政相談委員
税務相談官]

2月の休・祝日当番スタンド

2月2日(日)	高田石油
2月9日(日)	真岩石油
2月11日(火)	全店営業
2月16日(日)	朝日石油
2月23日(日)	J A 中部 S S

案内

ご存じですか

児童手当

児童手当は、児童を養育している人に手当を支給することにより、生活の安定と、児童の健全育成を目的とした福祉制度です。

◆手当の仕組み

児童手当は、3歳未満の児童を養育している人に支給されます。支給額は、第1子5,000円、0円、第2子5,000円、第3子以降10,000円です。ただし、前年(1月～5月分)については前々年の所得が一定額以上の場合、所得制限により支給されません。

◆支給方法 児童手当の支給は、認定請求をした日に

属する月の翌月から開始され、支給事由の消滅した日の属する月分で終わります。なお、原則として、毎年2月、6月、10月に、それぞれの前月分までが支給されます。

◆特例給付

所得制限により、児童手当を受けられなかった厚生年金などの加入者については、所得が一定未満の場合に限って、特例給付(児童手当と同額)が支給されます。

◆平成8年度所得制限額

単位:万円

扶養親族などの数	児童手当	特例給付
0人	149.6	327.8
1人	179.6	357.8
2人	209.6	387.8
3人	239.6	417.8

※判定基準年の12月31日現在の扶養者数による

◆問い合わせ 福祉係 内線141 福祉課生活

こんな時に… 一時的保育をご利用ください



▲元気に遊ぶ子供たち — 桐山保育所で —

町では、次のような事情で家庭での保育が困難になった時、お子さんを週3日を限度にお預かりします。

「不定期の保育」

◆仕事の都合 ◆研修・免許の取得 ◆ボランティア活動 など

「緊急時の保育」

◆家族の通院や治療 ◆家族の看護 ◆引越越しなど
◆対象年齢 生後1年から就学前までで、他の施設に通っていないお子さん
◆時間 午前8時30分～午後4時30分

自動車の車検・登録はお早めに

毎年3月は、自動車の検査・登録申請が非常に多く、窓口が大変混雑し、申請者の方々に迷惑をおかけしています。

なるべく、車検は2月中に。廃車・名義変更は3月中旬までに、手続きされますようお願いいたします。

●中部運輸局富山陸運支局
☎0764-23-6618

◆料金 1日…2,000円 半日…1,000円
(昼食代200円、おやつ代午前、午後各100円が別に必要です)
◆申し込み 前日までに福祉課児童福祉係 内線142へ
※当日、保育所に保険証、印鑑を持参ください。

受給もれはないですか!?

児童扶養手当・特別児童扶養手当

児童扶養手当は、離婚などにより父親がいない母子家庭の生活の安定を図るため、また、特別児童扶養手当は、心身障害児を養育する家庭の生活の安定を図るために、それぞれ一定の金額が支給される制度です。

《児童扶養手当》

次の状況にある児童(18歳に達する日以後、最初の3月31日まで)の母親、または、養育している人に支

給されます。ただし、支給事由が発生してから5年が経過した場合、手当を受けることができません。

◆要件 ①父母が離婚した場合 ②父親が死亡した場合 ③父親が一定の障害を持つ場合 ④父親の生死が不明な場合 ⑤父親が1年以上行方不明の場合 ⑥父親が法令により1年以上拘禁されている場合 ⑦婚姻によらない出産の場合

◆支給金額 最高月額額は1人目41,390円、2人目5,000円、3人目以降3,000円を加算

《特別児童扶養手当》

心身に重度、または、中度の障害を持つ児童(20歳未満まで)を養育している人に支給されます。

◆支給金額 最高月額額は障害1級の場合で、1人目50,350円

どちらの手当も、国籍の有無、実子であるか否かを問いません。児童を養育している人の申請に基づいて支給されますが、公的年金

の受給や所得などにより、受給資格に制限があります。

◆問い合わせ 福祉課生活福祉係 内線141

交通事故無料相談を

ご利用ください

富山自動車保険請求相談センターでは、交通事故に伴う自動車損害賠償責任保険や任意自動車保険の請求などについて、専門員が無料で相談に応じます。電話での相談もお受けします。お気軽にご利用ください。

◆相談日 毎週月曜日(金曜日 午前9時30分~12時

水 下水道のはなし その9

下水道事業のしくみを皆さんに少しでも理解していただくために、毎月連載で「下水道のはなし」をお届けします。

質問

浄化センターでは、どのようにして汚れた水をきれいにするのですか?

答え

微生物の働きを利用する「活性汚泥法」によって、汚水をきれいにします。

バクテリアや原生動物などのような微生物の固まりを活性汚泥と言いますが、浄化センターでの浄化作用の基本原理は、この活性汚泥中の微生物の働きを利用しています。全国各地の下水道では、化学薬品を使わずに微生物の働きを利用する浄化方法が用いられており、入善町ではオキシデーションディッチ(酸化溝)法を計画しています。

〔汚れた水がきれいになるまで〕

①オキシデーションディッチ

汚れた水はオキシデーションディッチに送られます。ここでは、汚れた水に活性汚泥(微生物)を混ぜ、まる1日間空気を送ります。微生物は、汚れた水の中の成分をどんどん食べてゆき、大きな固まりになります。

②最終沈殿池

大きな固まりとなった活性汚泥は、最終沈殿池に送られ、きれいになったうわ水と、底にたまった活性汚泥に分離されます。そして、うわ水は、川などに放流されます。



処理水は公園などで、親水用水としても利用されます
奈良市平城浄化センター

●問い合わせ 下水道課下水道係 内線341

守ってネ 時間・約束 最低賃金

富山県最低賃金(地域別)

日額: 4,836円
時間額: 605円

この最低賃金は、常用・パートを問わず県内すべての労働者に適用されます。詳しくは、最寄りの労働基準監督署へ

午後1時~4時40分(祝祭日を除く)

※弁護士相談日 毎月第2・4木曜日 午後1時~4時

◆場所 社団法人日本損害保険協会 富山自動車保険請求相談センター 富山市桜橋通6-11 富山フコク生命第2ビル6階 ☎0764-32-2294

町の請負工事など

指名参加願を受け付け

町では、請負工事などの指名参加願を受け付けます。

◆期間 2月3日(月)~28日(金)

◆参加願の有効期間 平成9年度、10年度(2年間)

◆様式 建設省統一様式(県様式でも可)

◆とじ方 A4またはB5サイズファイル(背表紙に会社名などを記入のこと)

◆提出、問い合わせ 企画財政課管財係 内線223

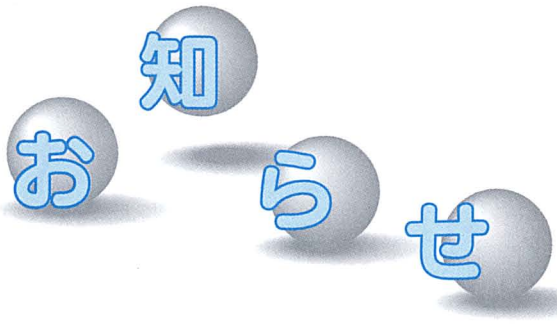

自ら仕掛けてください 元気の出るまちづくり

魅力ある 地域づくりを支援

地域活性化支援事業

町では、町民自身の手による地域活性化への取り組みや、魅力ある地域づくり運動を支援するため、その事業に要する経費の一部について、補助金をお出しします。

- ◆補助対象 町内会、青年・壮年・婦人団体、農業・商工団体、文化・スポーツ団体など各種グループで、自主的、主体的に地域づくりに取り組んでいる団体
- ◆補助対象事業 広く町外に向けて地域の存在をアピールすることができるような地域づくり活動やイベントで、①町民や町外の幅広い参加が可能なもの ②新



▲対象事業となった新川青年会議所主催「入善宝物カルタ大会」—10月6日—

規事業であること などが要件となります。

◆補助金 事業に必要な経費の2分の1以内（1件当たり限度額50万円）

◆事業の指定 補助申請のあったものについて、事業指定検討委員会で検討の上決定します。

《事業の例》

- ◇自然や特産物など町の特性を生かすイベント
- ◇コスモホールや野外舞台などの施設を活用したイベント
- ◇○○シンポジウム、○○フォーラム、○○大会など

◆問い合わせ 企画財政課 企画係 内線221

ふるさと発見

郷土史研究を支援

郷土史調査支援事業

町では、町民の皆さんが自主的に行う郷土の歴史や文化などの調査・研究を支

援し、郷土愛をはぐくみ、地域社会の発展を促すため、調査研究に要する費用の一部について補助金をお出しします。

◆補助対象 2人以上の団体

◆補助対象事業 郷土の歴史、地理、芸術、文化、民俗などのルーツを探り、後世に残せる資料づくりに関する活動で、①町民の自主的、主体的活動であり、その成果の公開が可能なもの

②集落（大字）を単位とした調査 ③新しい取り組みであることなどが要件となります。

◆補助金 事業に必要な経費の2分の1以内で、予算の範囲内とします。

◆事業の指定 補助申請のあったものについて、事業指定検討委員会で協議、検討の上決定します。

《事業の例》

- ◇○○地区に伝わる祭事や風習、礼儀のルーツに関する調査
- ◇○○神社の起源などに関する調査
- ◇家、道路、用水、田などの配置の変容に関する調査
- ◇字名のいわれに関する調査など

◆問い合わせ 企画財政課 企画係 内線221

◆問い合わせ 企画財政課 企画係 内線221

医療知ってるつもり!? 高額療養費支給制度 い存じですか!?

医療費の自己負担額が次の額を超えた時は、加入している健康保険（町の国保は役場）に申請すると、超えた分が高額療養費として支給されます。

◆同じ人が同じ月内に、支払った自己負担金額が6万3,600円を超えたとき

◆同じ世帯で同じ月内に、3万円以上の自己負担金を2回以上支払い、その合計額が6万3,600円を超えたとき

◆過去12か月以内に、同じ世帯で3回以上高額療養費の支給を受けたときは、4回目以降は1か月、3万7,200円を超えたとき

※住民税非課税世帯などの場合はお問い合わせください。また、老人医療該当者は支給の対象になりません。

「自己負担額の計算方法」
◇月の1日から末日までを1か月として計算
◇医療機関ごとに計算
◇入院と通院は別に計算
◇入院時の食事代や保険外の料金は対象外

◆問い合わせ 環境保健課 医療保険係 内線156

年金だより

第3号被保険者の 特例届け出期間は 残りわずかです

サラリーマンの妻など、厚生年金や共済組合に加入している配偶者に扶養されている人を、第3号被保険者といいます。該当者は直接、国民年金保険料を納める必要はありません。ただし、該当していても年金係に届け出が必要です。

今年3月末日までは、特例届け出期間です。制度が出来た昭和61年以降の第3号被保険者に該当したすべての期間が、保険料納付済み期間として認められます。届け出が遅れると、年金額が少なくなったり、年金を受けられなくなったりします。今一度、ご確認の上、忘れずに届け出をしてください。

◆問い合わせ 住民課年金係 内線132

INFORMATION

町の工事発注状況

500万円以上のもの

12月分



- ◆県単独農村環境整備事業道市地区道路舗装工事
834万円 広川建設工業
- ◆県単独農村環境整備事業上野地区道路改良工事
844万円 高田建設
- ◆県単独土地改良整備事業舟見地区水路工事
566万円 愛場農園造園土木
- ◆県単独農村環境整備事業報徳地区道路改良工事
940万円 黒隆工業
- ◆ふるさと林道整備事業熊坂橋上部工改修工事
2,616万円 川田建設
- ◆ふるさと林道整備事業熊坂橋下部工改修工事
1,699万円 中山組
- ◆墓ノ木小杉線改良その2工事
968万円 前田組
- ◆中央駐車場整備工事
813万円 前田組
- ◆桃李小学校進入アプローチ整備工事
3,090万円 広川建設工業
- ◆柵山小学校グラウンド駐車場工事
1,035万円 池原建設
- ◆桃李小学校進入アプローチ消雪工事
679万円 上田管工事工業

募集

町アルバイト希望者を募集・登録します

町では、事務などの仕事のお手伝いをしていただくアルバイト希望者を登録します。登録者の中から必要な期間、お手伝いをお願いするものです。

- ◆仕事の種類 ・一般事務の補助員・保母・調理師
- ◆資格 18歳以上の人(学生不可) ※保母、調理師は有資格者に限ります。
- ◆受付期間 2月17日(月)～3月10日(月)
- ◆登録の方法 市販の履歴書に必要事項を記入の上、持参または、〒939100

6 入善町入膳3255 入善町役場総務課に郵送してください。

◆問い合わせ 総務課職員 係 内線212
ホームヘルパーを募集・登録します

町では、寝たきりや一人暮らしのお年寄りのお世話をしていたくホームヘルパーを募集・登録します。登録者の中から必要に応じて、お手伝いをお願いするものです。

◆仕事の時間 日、時間帯などは希望に応じます

◆募集人員 若干名

◆資格 55歳までの健康な人

◆受付期間 2月17日(月)～3月10日(月)

◆登録方法 市販の履歴書に必要事項を記入の上、福祉課に持参ください。

◆問い合わせ 福祉課高齢福祉係 内線143
トレーニングインストラクターを募集

町総合体育館では、トレーニングルームで機器を使ったトレーニング指導や補助をしてくださるインストラクターを募集します。

◆仕事の内容 マشین指導(資格の有無は問いません)

◆時間 1回3時間程度

◆資格 18歳以上の人(町内外は問いません)

◆申し込み・問い合わせ 履歴書持参の上、総合体育館 ☎7412500まで

町社会福祉協議会 職員を募集

- ◆募集人員 1人
- ◆資格 昭和44年4月2日以降に生まれ、短期大学、大学を卒業、または、今年3月31日までに卒業見込みの人
- ◆募集期間 2月10日(月)まで
- ◆応募・問い合わせ 市販の履歴書に必要事項を記入の上、社会福祉協議会(武村福祉会館2階) ☎7215686まで

◆町営住宅 入居者を募集
現在、町営新柵山住宅、舟見住宅に空き家があり、町では入居希望者を募集しています。



▲小川の土手に顔をのぞかせたフキノトウ

まち・ひと・風景

青空が広がる穏やかな日となった1月13日、春日地区と古黒部地区の境界を流れる小川の土手でフキノトウを見つけました。小川の源はわき出る地下水です。温かな清水が流れる小川の付近は、町の平地では最も早くフキノトウが育つ場所。黒部川扇状地特有の地質と太陽のおかげで、一足早い春に出合えました。

◆入居資格 ○入善町に住、または、勤務している人 ○現在同居し、または、同居しようとする親族(婚約者含む)のある人 ○現在、住宅に困っている人 ○公営住宅法に定められた収入以内である人

◆申し込み・問い合わせ 建設課都市計画係 内線336

写真は2歳児歯科健診に集まったよい子たち

健康と福祉

入善町役場 ☎72-1100
健康センター ☎72-0343
社会福祉協議会 ☎72-5686

善意の窓

あたたかいご芳志に感謝いたします。

入善町善意銀行 12月11日～1月10日

◆社会福祉事業資金へ

単位：円（敬称略）

下山 袖野 高 幸	100,000	亡父成幸の供養に代えて
入善町浄土真宗 東西寺院連絡協議会	163,621	歳末助け合い義援金として
浦山新 浦 滝 俊 雄	100,000	亡母ハナエの供養に代えて
東 狐 大 井 栄	100,000	亡父清則の供養に代えて
入善町商工会婦人部 部長 鍋 島 増 子	20,706	チャリティーカラオケの収益金として
入 膳 近 藤 益 男	100,000	亡父益治郎の供養に代えて
富山日本電気労働組合 執行委員長 藤 田 謙 次	100,000	年末助け合い募金として
上 野 草 島 隆 良	100,000	亡母邑子の供養に代えて
墓ノ木 腰 本 汪	100,000	亡父清太郎の供養に代えて
横山小学校児童会	13,000	歳末助け合い義援金として
シロウマサイエンス(株) 親睦会	7,950	歳末助け合いとして
道 市 島 孝 男	200,000	亡息子孝信の供養に代えて
入 膳 匿 名	20,000	11～12月分として
入 膳 能 登 晋 哉	100,000	亡父一雄の供養に代えて
日本海歌謡研究会 代表 深 川 一 雄	100,000	日本海チャリティー20周年 記念収益金の一部として
ショッピングセンター コスモ21	13,210	チャリティービンゴ大会の 収益金として
田 中 田 中 はるよ	5,000	
入善警察署	2,010	小額拾得金39件分として
舟 見 廣 田 慶 治	100,000	亡妻かついの供養に代えて

◆物品の部

青 島 匿 名	ぞうきん100枚
---------	----------

新川むつみ園は十二月二十四日、恒例の版画カレンダーの製本作業を行い、完成させました。

お届けします 心を込めた手作りカレンダー

新川むつみ園で
版画カレンダーづくり



▲刷り上がった作品を1枚ずつ丁寧に組み上げ、カレンダーの製本を行う園生たち

今回で十二回目の制作となる九七年版も、創作クラブの十一人が十月から月三回のクラブ活動で、元美術教諭の橋

本茂二さん（黒部市）の指導を受け、一人一枚を担当して絵柄のデザインやゴム版彫りを行ってきました。カレンダーは新聞紙一ペーシ大で、表紙を含め十三枚。表紙は干支の牛と少女で、月ごとに獅子舞、チューリップ、七夕の織姫、バーベキューなど季節の風物詩を題材にし、どの作品も手作りならではのぬくもりを感じさせます。完成した九十部は、関係行政機関や福祉施設、学校などをはじめ、ボランティア活動などで日ごろお世話になっている人たちに届けられました。

健康宅配便

老いを支える その10

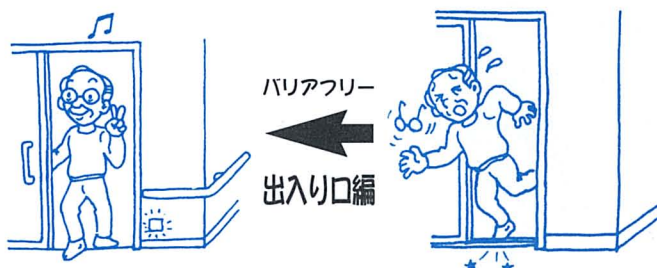

リフォームの工夫で、とても住みやすくなりますよ

先月号で、「バリアフリー住宅」についてお話ししました。特に、日常生活を快適に過ごすには玄関やトイレ、ふろ場が、重要なポイントです。今回は、もう一歩踏み込んで考えてみましょう。

まず、「出入り口」についてです。戸は、引き戸で軽く開閉出来ることが大事です。入り口の幅は、通常六〇センチ程度ですが、仮に、車いすを利用すると、車いすの幅が六

2月の健康ガイド



	内 容	日 時	場 所	対象など
予 防 接 種	三 種 混 合 (百日ぜき・ジフ) テリア・破傷風)	13(木)13:15~14:15	健	入善・上原・青木地区
		18(火)13:15~14:15	健	小摺戸・新屋・柵山・横山地区
		19(水)13:15~14:15	健	舟見・野中・飯野地区
乳 幼 児 健 康 診 査	◎3 か月 健 診	27(木)13:00~14:00	健	H8.10.23~H8.11.26生まれ
	◎4 か月 健 診	26(水)13:00~14:00	健	H8.9.26~ H8.10.22生まれ 離乳食 指導・栄養士
	◎1 歳6か月健診	21(金)13:00~14:00	健	H7.8月生まれ 歯ブラシ コップ タオル 持参
	◎2 歳児歯科健診	12(水)13:00~14:00	健	H6.8月生まれ
	3 歳 児 健 診	28(金)13:00~14:00	健	H5.9月生まれ 尿検査有
相 談	健 康 相 談	14(金)13:15~14:15	老	希望者 医師による
		12(水) 9:30~11:00	健	糖尿病食事 栄養士による
		26(水)13:30~15:00	老	希望者 保健婦による
	心の健康相談	3(月) 17(日) 13:00~14:00	保	希望者
教 室	母 親 教 室	25(火)13:00~13:20	健	妊婦とその家族
	機 能 訓 練 (リハビリ)	第1・2・3木曜日 9:30~15:00 第4木曜日 9:30~11:30	健	脳卒中後遺症の方
健…健康センター 老…老人福祉センター 児…児童館 保…黒部保健所 ▶三種混合対象者 1期の初回… H7.12~H8.5生まれの乳幼児。その他 (3回目) 1期(初回)3回未接種の幼児(3~8週 間隔で接種)。 1期の追加…初回3回目完了後1年(365日)経過した 幼児 ※予防接種には母子手帳及び予約票を持参。 ※◎印の健診には母子手帳、バスタオルを持参。 ※健康相談には健康手帳を持参。				

健康テレホンサービス

曜日	2月のテーマ
月	定期検診でわかること
火	水ぼうそう
水	頭痛の悩み
木	痛くない歯科治療の方法
金	痴ほう症の初期症状
土・日	肝臓ガン

でんわ 0764 (42) 0003

- 医療や健康に関する情報をテープで流します。
- テーマのきりかわりは朝9時30分です。なお、祝日は前日のテーマをお伝えします。

富山県保険医協会
☎0764(42)8000

新川地区 休日夜間急患医療センター

診 療 日	日曜日・祝日
診 療 科 目	内科、小児科、外科
診 療 時 間	19:00~23:00
所 在 地	黒部市消防署向かい側 ☎54-0731

白内障特殊眼鏡などの購入に対して助成

町では、平成4年4月1日以降に白内障によって手術を受け、特殊眼鏡などにより視力の矯正を必要とする人に対し、その購入に必要な費用の2分の1以内で助成します。

◆助成限度額

◻眼鏡1個につき15,000円 ◻コンタクトレンズ1眼につき15,000円

※詳しくは、福祉課高齢福祉係 内線143 までお気軽にお問い合わせください。

+	日	医 院 名 と 電 話 番 号	
休 日 当 番 医	2(日)	山本医院 ☎72-0312	稲場歯科医院 ☎0765-22-0243 魚津市
	9(日)	小林医院 ☎72-4500	奥川歯科医院 ☎0765-22-0090 魚津市
	11(火)	嶋田医院 ☎76-0121	奥村歯科医院 ☎0765-24-5757 魚津市
	16(日)	川瀬医院 ☎72-0069	小熊歯科医院 ☎0765-24-6567 魚津市
	23(日)	脇坂医院 ☎78-1236	清水歯科医院 ☎0765-22-1121 魚津市

文・町保健婦

二・三歩ほどあり、自分で動かすことを考えると八五歩以上の幅が必要になりますね。また、意外と小さな段差がつまづきやすいので、ドアのレールは埋め込み式か、フラットレールにするといいたいでしょう。あなたと外をつなぐ「出入り口」を、大切に考えましょう。



さわやかトーク

Talk

小林由紀子さん
(新屋・20歳)

由紀子さんは、今年成人式を迎え、晴れて大人の仲間入り。高校を卒業後、朝日町の朝日電子(株)に勤務しています。「成人式は一つのけじめ。これから仕事や生活の中で、一人の責任ある大人として行動したいですね。また、魅力的な女性になれるよう、いろいろなことに挑戦していきます」と、笑顔で話します。

いま一番楽しいことは何ですか——

友達とおしゃべりしている時が、一番楽しいですね。

理想のタイプの男性は——

男らしい人。仕事に打ち込んでいる人。この町に暮らしてどう思いますか——

県内には「若者の街」といえるところがありません。大型のショッピングセンターなどが出来ても、若者向けの商品が少ないように感じます。遊びやショッピングに、もっと若者のニーズを反映してほしいですね。

深く思いを巡らされる幻想的な杉沢。木版を何版も重ねて刷った濃淡によって、杉沢の奥深い空気までもここには感じられる。サワスギに魅せられた住吉さんは、幾度となく足を運びながら、訪れるたびに新しい発見があるという。その鬱蒼とした杉林の魅力は、わき出る水のよ

うに尽きないものなのだろう。この木版画は、今では作家の一貫したテーマとなった杉沢を描いた記念すべき第一作目である。入善で育った住吉さんは、子供のころに恐ろしいながらも、よく木の実を取りにいったという。作家にとって亜熱帯のジャングルのようだというサワスギは、鬱蒼としていて何がいるか

文 町学芸員 長縄 宣



サワスギへの思い



「沢杉」

住吉由佳子(朝日町在住) 作
木版画 変形30号

Nobushi Salon (町所蔵作品から)



▼日本海が泣いています。シアタンカー「ナホト力丸」からの重油流出事故で、海上を浮流する重油が、沿岸のまちを襲っています▼浮流油が富山湾に迫り、県などが設定した防除予備線を越えた十七日、町でも災害対策本部を設置。十八日には入善漁港に重油回収用のドラム缶など、資材の準備が急ピッチで行われました▼来月号で、被害状況などをお知らせする事態にならないことを、今はただ祈るだけです。

編集室

人のうごき 平成8年12月末日現在

●人口	29,426人	[372]
●男	14,146人	[111]
●女	15,280人	[261]
●世帯数	8,073戸	[1055]

[] 内 上段は前月比
下段は前年同月比