

風になる

100分の1秒を競う

町民スキー大会・町小中学生スキー大会

第21回町民スキー大会と第9回町小中学生スキー大会が2月8日、舟見山スキー場で行われ、小学生から一般まで約40人の選手が、全長400㍎、旗門数18（小学、一般女子全長340㍎、旗門数15）の大回転コースに挑みました。選手たちは100分の1秒を競い合う見事な滑降を見せ、日ごろの練習の成果を発揮しました。

3

MARCH 1998

◇主な内容

- 特集／もっと国際交流 2～5
- カメラ「まちの話題」 6～7
- 心のふれあい中学生フォーラム 8
- 私たちの広場 10～11
- 遊ing BOX 12～13
- インフォメーション 14～17
- 健康と福祉 18～19



国

も

際

つ



と

交



流

**握手を交わした瞬間
あべこがうまく
いきそうな
予感がした**

二月七日午前十時四十分、
私たち一行十六人を乗せた飛行機は、ポートランド空港に無事到着した。空港の出口の向こうでは、フォ市役所で姉妹都市交流担当の女性課長、バーバラさんほか五、六人が笑顔で手を振っている。
昼食には、オブライアン市

第四回一般町民海外派遣姉妹都市使節団が二月七日から九日間の日程で、米国オレゴン州フォレストグローブ市を訪問しました。
今回は、使節団（団長・上原毅 教育長ほか十三人）派遣に併せ、町職員研修が実施され、三人の町職員も同行しました。
平成元年五月から続く両市町の交流は、来年で十年という節目を迎えます。今月号は、使節団に随行した企画財政課、真岩芳宣主任から寄せられた手記を紹介し、これからの国際交流を考えます。



「フォ市へよつこそ」使節団を歓迎する横断幕



フォレストグローブ市

人口約16,000人、面積11.65平方キロ。オレゴン州の主要都市ポートランドから西へ39キロ。農工体のまちで、郊外にはワイン園や電子分野などの工場がある。近年、ハイテク関連企業が多数進出し、人口が増加。市内のパシフィック大学には、多数の日本人留学生が通う。

使節団の日程

- 2月7日
入善～名古屋～ポートランド～フォ市（ホストファミリーと対面）
- 8日
ホストファミリーと自由行動
- 9日
高校、小中学校、ワイン園、大学、老人施設訪問
- 10日
リサイクルセンター、コロンビア川渓谷視察、歓迎パーティー
- 11日
警察署、消防署訪問、市職員と会合、メリックス社訪問～ロサンゼルス
- 12日
ロス市内視察
- 13～14日（日付け変更）
ロス～成田
- 15日
成田～入善



▲パシフィック大学で記念撮影

団員の皆さん (敬称略)

- 上原 毅 (団長・町教育長)
- 土居 三郎 (春日・無職)
- 稲場 有紀 (新屋・会社員)
- 竹内ひろ子 (入膳・主婦)
- 小摺戸芳恵 (入膳・主婦)
- 柏原 敬子 (八幡・主婦)
- 大沼 勇 (青木・会社員)
- 湯野 薫 (入膳・パート)
- 瀧本 宏之 (蛇沢・公務員)
- 後藤 啓子 (下山・会社員)
- 広川 雅之 (青木・教員)
- 西尾 幸子 (朝日町・教員)
- 真岩 芳宣 (町企画財政課)

【町職員研修参加者】

- 広田 登 (生涯学習・スポーツ課)
- 大角美恵子 (環境保健課)
- 岩田 毅 (総務課)

整然としたキッチン。モーニングコーヒーを入れてくれるジェフ。夫婦が家事を分担する家庭生活が自然に見えてくる。見習わなければ…



▲握手から交流が始まった



長も駆け付けてくれた。再会を喜び合いながら、約四十キロ離れたフォ市へと向かった。車窓の外は雨。北海道と同じくらいの緯度だというのに、気候は予想に反して穏やかだ。ここでも地球温暖化を心配する声が多いらしい。

ホストファミリーとの対面。私を迎えてくれたのは、三十歳代の若い夫婦だった。笑顔で固い握手を交わした瞬間、初対面の緊張が一挙にほぐれた。このあとすべてがうまくいきそうな予感がする。

次の日は日曜日。団員がそれぞれファミリーと自由な時間を過ごす日だ。私たち家族三人は、朝から教会へ出かけた。フォ市には二十七の教会がある。教会は、住民のコ

ミュニティー活動の場でもあり、老若男女が集う。

午後は家でゆつくり過ごした。写真アルバムを見ながら、たどたどしい英語で家族のことや仕事、趣味などについて語り合った。時折、奥さんのトニーがピアノを弾いてくれる。「家族の幸せ以外に、富も名誉もいらない」と二人が言う。夕食は夫のジェフが調理してくれた。テレビはほとんど見ない。就寝は九時と早い。



バーバラ・ヒューソンさん
フォ市役所人事課長。姉妹都市締結のときから交流事業に携わる。

**日本と違う
社会に
見習うべきことが
数多くあった**

フォ市滞在中の五日間、市内のいろいろな施設を見学させてもらった。日本とは違うシステムが、実に新鮮に感じられた。

【学校教育】

人口約一万六千人のこのまちには、大学、高校が二校ずつ、中学校が二、小学校が五校ある。高校では、必修科目のほかに、環境、インテリア、コンピュータなど、生徒の興味に応じた何十もの選択科目が用意されている。また、中学校から日本語を学ぶクラスもあり、人気科目の一つだそう。

パシフィック大学には、英語を学びに多くの日本人が留学している。私たちの通訳を務めてくれた二人(KAWAMURAさんとYOSHIOK Oさん)氏名の確認ができずごめんなさい。も留学生で、ボランティアで同行してくれた。以前から、入善町とフォ市の交流促進に貢献し、町名

【土地利用と開発】

市街地は入善に比べ人通りが少なく、いわゆる盛り場は見当らない。どこへ行くにも車での移動だ。小中学校への通学はスクールバス、高校では十六歳になれば車で通学する。アメリカらしい徹底した車社会を垣間見た。

市街地近郊の農場では、ブドウやブルーベリー、トウモロコシ、ナッツ、バラ、モミの木などの苗木の栽培と酪農が行われている。農地や緑地は厳重に保護され、勝手な宅地開発が禁止されている。小川があれば、両脇十五メートル以内は自然のまま残さなければならない。



▲日本への関心が高いフォ高校生

「老人福祉」

老人ホームを訪ねる。近隣の市を含む郡で運営され、ここには九十人余りのお年寄りが暮らしている。二人一部屋で、室内はまるでホテルのようだ。台所や浴室、トイレは共同だが、寝室だけは独立しており、プライバシー保護に心遣いが感じられる。入居者のうち、介護が必要なお年寄りは三十五人で、三人のスタッフが二十四時間体制で面倒をみる。



▲老人ホームでお年寄りに声をかける団員たち



▲パーティーで「越中おわら」を披露し、拍手喝さいを受けた

「環境問題」

民営のリサイクルセンターを見学。鉄やアルミ、ガラス、紙、プラスチックなど、分別



▲手作業で分別されるごみ

占める六十五歳以上人口の割合は一四割。お年寄りの八五割は、自宅での介護を望んでおり、在宅ケアやボランティア活動の充実に力を入れているそうだ。郡内には、十か所の老人ホームのほか、アダルトファミリーと呼ぶ四、五人で住む高齢者共同住宅が二百四十八棟あるという。自立精神の表れか、若い世代と同居する人はほとんどいない。

「市民参加」

最終日、警察署や消防署を視察。日本とは異なり、警察業務も市の仕事の一つだ。近隣の市や郡との広域的連携により、三十キロ以上離れた場所からの緊急通報が、圏内すべての署に飛び込んでくる。

視察の合間に、市役所職員との懇談会に出席。フォオ市役所では、戸籍や健康、福祉、税金などの業務がなく、これらを郡がまとめて行っている。サービスの細かな部分は、ボランティアで補われている。

市の将来計画の策定には、効率化を図るため郡内の広域的連携が重視され、地域エゴは通用しない。行政への市民参加が活発で、税率や予算の配分を巡り住民投票も行われるという。見習うべき点がたくさんあると感じた。

フォオ市の地元新聞が伝える使節団訪問 ニュース・タイムズ

TIMES, WEDNESDAY, FEBRUARY 11, 1998

FOREST GROVE, OREGON

別れの互いの涙
この感動を
一人でも多くの
人に味わってほしい

十一日午後、いよいよフォオ市とお別れの時がやってきた。

使節団員とホストファミリー、市の関係者などが集い開かれた前夜の歓迎パーティーでは、私たち団員は「越中おわら」踊りと、稲場有紀さんが祭りばやしの笛を披露し

pis
LS

while, the commission with the contingent Park land become

ore difficult than sion had imagined. learned that Greed to build three alked.

that Duncan was an said at the Jan. cting. wasn't agreeing to ty, the plat the uldn't work.

: commission with ated the three lots dted two to his left him short one

Green said. "It's in my eye."

i several options to ilties Green was to the new plat the properties on

the city didn't do or Norby Chartrey



photo by Theresa Hogue

A visit from afar

Nyuzen, Japan, has been Forest Grove's sister city for nearly a decade and regular exchange trips occur yearly. A delegation of 16 individuals from Nyuzen arrived in town Saturday, with daily activities through Wednesday, including a visit to Neil Armstrong

Middle School Monday morning. Principal Mike Totman (right) presented visiting representatives with gifts. Forest Grove's next delegation trip is scheduled for fall and is open for participation by citizens.

「遠方からの訪問」

日本の入善町とフォオ市が姉妹都市締結をして以来、10年近くがたち、毎年、定期的な相互訪問が行われている。入善町からの16人の訪問団は、土曜日に到着し、月曜日朝のネイル・アームストロング中学校訪問を含め、水曜日まで毎日行動が予定されている。マイク・トットマン校長(右)は、訪問団の代表者たち(手前)にプレゼントを贈った。フォオ市の次の訪問団は秋に予定されており、市民の参加を呼び掛けている。

-1998年2月11日(水)-

Meetings



NEED COPIES MADE?



▲プレゼント交換し、友好を誓い合うオブライアン市長と上原教育長

これからの国際交流を考える

企業間の技術交流をきっかけに始まったフォレストグローブ市との姉妹都市交流は、まもなく10年の節目を迎える。また、9年6月からはウリやスイカという特産品を縁に、中国哈密市との友好都市交流が始まった。

今、自治体の国際交流事業は、交流から協力、貢献へと発展しつつある。中国の砂漠で植樹活動を展開し、環境対策協力を行う福岡県田主丸町などの例が目される。今後の町の交流事業も、今までの経験を生かし、新たな展開を図ることが必要ではないだろうか。行政では成し得ない、独自のテーマで活動する民間交流（協力）団体や、活動の企画・調整を行う人材の育成などが課題であろう。

「ホストファミリーとの個人レベルの交流が、これからも続くことを確信し合えたことが大きな成果」と団員の瀧本宏之さん。人的交流の目的は、相手の国を理解しお互いを思いやる心を育てること。この心が協力、貢献へと発展するはず。とりあえず、外国の人々との親せき付き合いができる喜びを、もっと多くの人に味わってほしい。 —広報入善—

10年来、家族同士の交流が続く

再会を喜び合う小摺戸芳恵さんとメアリー・カウチャーさん。メアリーさんが企業の技術交流で約6か月間、小摺戸さん宅にホームステイした昭和62年から、家族同士の付き合いが続く。



また、個人的な考えに過ぎませんが、いずれにしても、一人一人が国際人としての自覚を持ちながら、両市町の友好交流の新たな展開を図っていききたいものです。

例えば、社会人のための一週間程度の語学短期留学。私の教えるパシフィック大学の入善から大勢の人たちを迎え入れ、英語の勉強とともにフォオ市民との交流も図る、といった具合にです。もちろん、そのための課題もたくさんあります。なかでも個人の費用の問題が大きく、フォオ市にある慈善団体の協力が得られないかなとも考えています。

た。拍手喝さい。文化や言葉の違いを乗り越え、だれとでも心が通じ合えることを確信したひとときだった。

短期間であったが、ホームステイや視察を通じた市民との交流で、文化や生活の違いに触れ、すべてが貴重な体験となった。ホストファミリーとの別れ際、お互い涙ぐむ姿



▲笛を披露する稲場さん

が目に映る。みんなの温かな心に感動したのだ。

今回、町からのお土産として、林松造さん（高島）からいただいた手作りのお土産人形や、新川むつみ園の皆さんが心を込めて刷りあげた版画カレンダーなどを手渡し、たいへん喜ばれた。私たちが心から迎えてくれたフォオ市民と

もに、この交流を支えてくれた町民の皆さんに感謝する。

フォオ市との姉妹都市締結から来年で十年。今後も一人でも多くの人にこの交流に直接的、または間接的に関わりをもってほしいと願う。パルティで初めて日本人と交流したフォオ市民が「ぜひ、入善で交流を深めたい」と、バラさんにしきりにお願いしていた。交流の輪は、こうして少しずつ広がるのであろう。

入善到着後、今回の訪問に対する町民への感謝と、両市町のさらなる友好を祈るオブライアン市長からの電文が、インターネットを通じてさつきく届いていた。（真岩記）

友好交流に新たな展開を

入善名誉大使
池田和子さん



パシフィック大学教授。平成8年6月、両市町友好の懸け橋となる入善名誉大使に委嘱

両市町の交流事業に、これまでたくさんの人々が関わってきました。姉妹都市締結から十年という節目を迎えるに当たり、何か新しいことを始められないかと、実は私なりに真剣に考えています。



安全祈願し着工「新権蔵橋」

13年度の完成を目指す

黒部川に架かる「権蔵橋」の架け替えなどを行う県道黒部・朝日公園線道路改良事業の安全祈願祭と着工式が二月十日、黒部市若栗で行われました。

新しい橋は、幅一六・五メートル（車道九・五メートル、両側に三・五メートルの歩道）で、現在の橋の下流に建設し、平成十三年度の完成を目指します。道路整備を含め、総事業費は五十三億円。

安全祈願祭では米澤町長、荻野黒部市長、魚津朝日町長、中谷宇奈月町長がくわ入れし、工事の安全を祈りました。

梶山地区公民館のわんぱく教室（田中直喜代表）が1月24日、同公民館で開かれ、桃李小学校児童と親約50人が焼き物作りに挑戦しました。陶芸家の米沢越路さんの指導を受け、児童らは自由な発想でキャンドルシェード（かさつきろうそく立て）を作り、シェード部分に思い思いの形を丹念に彫り込みました。

親子50人が焼き物作りに挑戦

梶山公民館でわんぱく教室



地元の新鮮な食材に舌鼓

上青小児童らカワハギを調理

学校給食週間に合わせ上青小学校の5年生61人が1月22日、地元でとれたカワハギを母親らと調理し、新鮮な食材に舌鼓を打ちました。給食委員会の児童が吉原漁協を見学したのをきっかけに、同漁協がこの日水揚げした約350匹を提供。手際よくさばいたカワハギは、みそ汁にして全校児童で味わいました。



豊作祈り手作り作業

ジャンボスイカのさん儀作り盛ん

町特産のジャンボスイカのこん包に使うさん儀作りが、スイカ生産農家などで盛んに行われています。各農家が農閑期に合わせて毎年作っており、二月末ごろまで続けられます。さん儀は、わらをだ円状に編み、出荷の際、スイカを上下二つではさんで保護します。笹原地区の竹田市義さん宅では、昨年暮れから作業を始め、妻の那子さんが今年の豊作を祈りながら、専用の編み台を使い、三千枚余りを手作りします。



入善ライオンズクラブ（森下勇会長）と台湾の喜悦民族舞踊団の一行が2月12日、新川むつみ園を慰問しました。同クラブと姉妹提携している台湾・埔里市のライオンズクラブの紹介で、同舞踊団の公演が実現。4人のメンバーが「鉄扇」などの民族舞踊や歌を披露し、園生たちから盛んな拍手を受けました。

にぎやかな踊りと歌を披露

台湾舞踊団が新川むつみ園を慰問



交通事故を追い払え！

園児が交通安全誓い豆まき

交通安全豆まき大会が2日3日、東部保育所で行われました。間違った交通ルールを教える鬼を退治し、交通安全を守ってもらおうと、入善署などが開催。署員ふんする青鬼と赤鬼が「青は止まれ、赤は進めだぞ」と叫ぶと、約70人の園児たちは「違うよ」と声をそろえ、一斉に豆をまいて鬼を懲らしめました。

勇気と思いやりの心を持って

「(いじめをする側、受ける側の両方を経験した)今、はっきり言うことは、人をいじめて苦しめることはかえって自分を傷つけることになるということです。-中略- いじめている人も、いじめられている人も、それを見て見ぬふりをしている人も、勇気と思いやりの心を持つことが大切です」

—意見発表から—
いじめ問題などについて話し合う「心のふれあい中学生フォーラム」が1月31日、武村福祉会館で開かれ、入善、朝日、宇奈月3町の中学生と父母、教職員ら約120人が活発な討論を行いました。

「思いやりの心を育てるために、いま、私たちができること」をテーマに、県教育委員会が主催。3町の5中学校から1、2年の生徒約70人が出席しました。

意見発表で大久保麻未さん(宇

奈月中2年)が、校内で行ったアンケート調査をもとに、1割強の生徒がいじめを受けた経験があり、大変つらく苦しい思いをしている実態などを報告。生徒全員が

(入善中2年)、笹川ゆかりさん(朝日中2年)の4人が、自分自身の経験などを通じた、いじめ防止への思いを語りました。

いじめの解決策などを探る意見交換は、中学生と保護者らの間で活発な論戦となりました。中学生は「いじめめる側は罪悪感を持っていない。いじめられている人は、自分の意思表示をきちんとすべき」「いじめられるような人に育つのは、親の甘やかしさもある」などの発言をしました。

父母からは「周りで見えて見ぬふりをしている人も、いじめの加害者だと気づいてほしい」「いじめの実態を先生から報告されたらショック。

子供に気軽に相談してもらえようような家庭にしたい」などの意見が出され、家庭や地域、学校全体で今後も真剣に考えていく必要性を確認しました。

心のふれあい 中学生フォーラム いじめ問題を討論



いじめについて活発に討論する中学生と保護者ら —武村福祉会館で—

「いじめをしない、させない、許さない」取り組みを実行していくと述べました。また、藤原菜美さん(入善西中2年)、広田尚美さん(舟見中1年)、尾山朋子さん

舟入 見膳 小森 義雄 73 本
入膳 上田 ヨリ子 79 榮作
住所 氏名 年齢 世帯主

おくやみ
(平成10・2・15届け出まで)

入膳 上田 純一 入膳 上田 徳子
魚津市 隆志 入膳 魚津 ひろ見
住所 氏名 住所 氏名

ご結婚
(平成10・2・15届け出まで)

神舟 吉入 五上 五道 上上 舟横 田入 棚
子 郎 郎 古 野 野 見 山 中 膳 山
沢 見 原 膳 八 野 八 池 浅 濱 飛 内 川 米 館 加
荒 清 浜 池 明 尾 池 浅 濱 飛 内 川 米 館 加
田 水 原 池 神 山 田 見 西 田 島 畑 澤 谷 藤 和
英 賢 達 政 芳 芳 宗 誠 榮 文 正 勝 光 純 夫 和 彦
樹 一 司 樹 広 幸 近 一 樹 人 則 夫 光 夫 彦
男 男 男 女 男 男 男 女 男 男 女 女 男 女 男
新 大 翔 世 光 広 舟 美 貴 大 可 か 和 祐 葉
之 之 夢 紀 菜 亮 成 平 冬 之 悟 子 奈 れ 也 莉 月
助 之 夢 紀 菜 亮 成 平 冬 之 悟 子 奈 れ 也 莉 月

おめでた
(平成10・2・15届け出まで)



私流・庭づくりの楽しみ方を

いまや日本中に広がりつつあるガーデニング熱。花や緑あふれる欧米風の庭を楽しむお宅が増えてきています。

コンテナやハンギングを使った四季折々の寄せ植えの本や、ハーブガーデン、ローズガーデンなどで有名な英国式ガーデンを紹介した本。さらに、季節や花に応じた手入れや庭のデザイン、最新の園芸グッズといっただれもが知りたいガーデニングのノウハウやヒントを載せた本など、図書館には初心者にも本格派を目指す人にも必読の本がたくさんそろっています。あなたもあこがれの庭、夢の庭に近づくための第一歩を、図書館で見つけてみませんか。

週末ガーデナーに
なってみませんか!!



天涯の花
宮尾登美子 著
集英社

話題の一冊

養護施設で育った珠子は園長のすすめで、四国の名峰剣山の中腹にある、剣神社宮司夫妻の養女となった。

剣山の四季を背景に、無くな魂を持ち続ける少女の成長と恋を描いた傑作長編小説。宮尾文学の新境地!

徳川慶喜が大人気



NHK大河ドラマで一躍脚光を浴びている徳川慶喜。もし将軍慶喜の誕生が一足早かったら、明治維新は異なった道をたどったかもしれないと言われています。

図書館では、慶喜に関するコーナーを設けました。「最後の将軍」「徳川慶喜とその時代」など、小説や伝記、歴史物などをお楽しみください。

New Books 登場

- | | | | |
|-------------------------------|---------------------------------|----------------------------------|--------------------------------|
| ■ 王妃の井戸
浅田次郎 講談社 | ■ 芭蕉自筆「奥の細道」の顛末
桜井武次郎 PHP研究所 | ■ インターネットはグローバル・ブレイク
立花 隆 講談社 | ■ 鳥たちに魅せられて
上村淳之 中央公論美術出版 |
| ■ 皇后美智子さま～ふれあいの旅～
浜尾 実 小学館 | ■ 一行詩「ああ青春」
吉村英夫 講談社 | ■ 老いの始末～死ぬことは怖くない～
田中澄江 海竜社 | ■ 一億円もらったら
赤川次郎 新潮社 |
| ■ ホーソンの樹の下で
林 望 文芸春秋 | ■ 気づく人、気づかぬ人
佐藤英郎 学研 | ■ ハネムーン
吉本ばなな 中央公論社 | ■ 「やせたい脳」と「食べすぎる脳」
千福恵子 講談社 |

中	入	入	新	桐	荒	荒	福	舟	上	道	入	桐	一	下	目	野	舟	荒	入	入	高	舟	上	浦	桐	上	一	東	青	浦	入	福
山	山	山	山	山	山	山	山	山	山	山	山	山	山	山	山	山	山	山	山	山	山	山	山	山	山	山	山	山	山	山	山	山
沢	膳	膳	屋	新	又	又	島	見	野	古	膳	山	宿	野	川	中	見	又	膳	膳	島	見	野	新	山	野	宿	狐	島	新	膳	島
高	中	澤	白	米	青	青	松	大	籠	矢	山	小	永	山	西	江	新	林	竹	井	西	高	森	上	上	宮	下	竹	中	大	笹	若
田	田	田	又	田	木	木	井	沼	瀬	木	田	川	井	滝	野	畑	浜	内	田	島	島	島	林	上	上	本	田	内	村	林	原	島
省	次	次	ア	次	松	清	廣	ト	キ	義	六	清	は	ヒ	ツ	進	隆	や	清	英	君	三	マ	マ	俊	つ	幸	幸	あ	年	勇	
次	郎	郎	ヤ	郎	枝	松	作	キ	エ	弘	之	之	る	ロ	ユ	進	治	治	元	子	郎	ツ	ツ	実	雄	な	次	次	い	子	雄	作
42	81	100	80	84	85	91	91	78	66	84	73	67	82	89	83	60	77	56	89	75	40	77	95	80	72	63	89	70	81	69	70	90
芳	隆	徳	林	幹	均	本	照	本	野	本	克	重	安	本	本	本	秀	本	英	本	本	本	久	本	本	武	祥	本	忠	本	本	本
子	久	造	雄	均	人	猛	代	人	正	人	生	範	次	人	人	人	夫	人	治	人	人	人	久	人	人	義	人	雄	人	人	人	人

私たちの広場

お便りを
お待ちしております

この広場は、みんなでつくるページです。

- 町へのご意見 ●イラスト
- マンガ ●頑張っている人
- 楽しんでいる人やグループ

などを紹介していきます。

町への意見、要望は実名で、イラストなどは、匿名やペンネームは自由ですが、お便りにはあなたの住所、氏名、電話番号を忘れずに書いてください。

秘書広報係 ☎72-1100
内線 203

「がんばろうね!」

ペンネーム・あむろさん



「春が来たら…」

ペンネーム
ハーゲンダッツさん



同コンクール児童の部には、全国から四千二百五十一名の応募があり、国土庁長官賞一点、推進協議会会長賞一点、佳作八点が選ばれています。祐希さんの作品をはじめ、入賞以上の作品は、来年度の国土庁のポスターなどに使用されます。

「植樹で防ぐ土石流」という題が書かれた作品は、九、十月の図工の授業と放課後を利用して仕上げました。「社会科の授業で災害について勉強したことを基に、沢スギ林など近くの風景をイメージして描きました」と祐希さん。

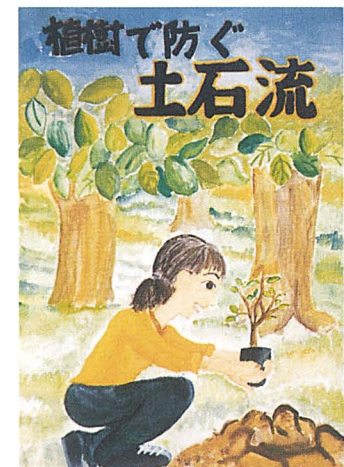

▲コンクール受賞作品

愛場

祐希さん (上青小学校五年)

防災ポスター
コンクール

会長賞を受賞



▲「表彰式に出るために、親子4人で東京に行ってきました。とても楽しかったです」と笑顔の祐希さん

すてきな仲間たち

「心技体」人の基本を学ぶ ブルーの登場

町柔道スポーツ少年団

外の気温は氷点下一度。道場である練成館に入ると、この寒さを吹き飛ばすかのように大きな声が響きわたり、子供たちが元気よく練習に励んでいました。

町柔道スポーツ少年団は、小学校一年から六年ま

でが所属。保育所の年長児童二人を含め、現在、五十四人が毎週水曜日の夜、道場に通っています。

練習は代表指導者の稲毛克也さん（田中・写真左）をはじめ、前田幸雄さん

（下飯野新・同後列右から二人目）や井田栄二さん

（芦崎・同後列右）ら団員の父親が、子供たちを指導。

また、団を卒業した中学生からも練習に参加し、胸を貸しています。

準備体操に始まり、受け身や乱取り、打ち込みなどの基本練習を続ける子供たち。

「心」精神、技「技術」、体「体力をバランスよく鍛え、自信や勇氣、思いやり

といった、人間としての基本姿勢を学んでほしいと願っています。厳しさの中にも楽しい雰囲気大切に、

みんな頑張っていますよ」と、稲毛さんは練習を見守りながら話します。



▲練習への送迎は保護者が行き、子供たちの練習を見守ります。子供たちだけではなく、保護者の皆さんの熱意が、少年団活動の力となっているようです

はりきってます！

国体スピードスケートに出場

松原志穂さん（青木出身・23歳）



▲「スケートを通じて、いろんな人と出会えました。自分の人生にとって大きな財産です」と松原さん

場となった松原さん。惜しくも予選通過はならなかったものの、「大学生活を締めくくると振り返ります。」

松原さんは、山梨県の都留文科大学四年生。入学と同時に氷上部に入り、スケートを始めました。「山梨でなければできないことをやってみようという好奇心が、スケートを始めるきっかけです」と笑います。

毎朝六時にはスケートリンクに立ち、授業を終え、再び夜十時ころまで練習を続けた頑張り屋さん。卒業後は、教員を目指し講師を務めながら勉強を続けていく決意です。「先生になって、子供たちにスケートを教えるのが夢」と、笑顔で話してくれました。

明石農機入善店・魚津店総合大展示会

平成10年

新川広域

ビッグフェア



とき：3/6(金)・7(土)・8(日) ところ：1000坪魚津市蛇田特設会場

チューリップコンサート'98

ジャン・ジェンフォワ

姜 建華

～二胡とピアノの調べ～



中国古来の楽器、二胡の若き第一人者の姜建華。小澤征爾をもうならせたその天才的なテクニックと哀調を帯びた音色にご期待ください。

- 日時 4月28日(火)
午後7時開演
- 料金 一般3,000円 学生2,000円
- 出演 姜 建華 (二胡)
遠藤郁子 (ピアノ)
- 問い合わせ 町民会館

カルチャー&スポーツ イベント情報

遊ing
BOX

劇団四季ファミリーミュージカル
王子とこじき



- 日時 平成10年3月5日(休)
午後7時開演
- 料金 一般4,000円 学生3,000円
全席指定 発売中
- 問い合わせ 町民会館



小林道夫



タチアナ・シェバノワ



高橋知己



森野信生

ミュージック・プロムナード

- 期日 a la carte5 6月17日(休) 小林道夫 (チェンバロ)
a la carte6 8月6日(休) 高橋知己 (クラリネット)
a la carte7 10月29日(休) タチアナ・シェバノワ (ピアノ)
a la carte8 1月予定 森野信生 (バリトン)
- 時間 a la carte5~7 午後7時開演 a la carte8 午後2時30分開演
- 料金 【4回セット券】 一般5,000円 学生3,000円
【一回券】 一般2,000円 学生1,000円
全席自由 3月29日(日)発売予定
- 問い合わせ 町民会館

JOY CALENDAR

お楽しみカレンダー 3月

<ul style="list-style-type: none"> ⑤新川地区スポーツ少年団卓球大会 9:00～ 総合体育館 ⑤フレッシュテニス審判講習会 9:00～ 総合体育館 ④発信する美術展 (～4月5日) 発電所美術館 	1 日
	2 月
	3 火
<ul style="list-style-type: none"> ⑤エアロピクス教室 19:30～ 総合体育館 	4 水
<ul style="list-style-type: none"> ④劇団四季ファミリーミュージカル「王様とこじき」 19:00～ コスモホール ⑤トレーニング基礎講習会 ①14:00②19:00 総合体育館 	5 木
	6 金
	7 土
<ul style="list-style-type: none"> ⑤第6回お楽しみ卓球大会 9:00～ 総合体育館 	8 日
	9 月
<ul style="list-style-type: none"> ⑤スポーツ施設利用団体代表者会議 19:30～ 総合体育館 	10 火
<ul style="list-style-type: none"> ⑤エアロピクス教室 19:30～ 総合体育館 	11 水
 <p>3月生まれの 竹内 優太くん(右)と 前田佐和子ちゃん(中央)と 竹内 謙太くん(左)が (榎山保育所) —日づけをかきました—</p>	12 木
	13 金
<ul style="list-style-type: none"> ⑤スポーツファミリーデー 9:00～12:00 総合体育館 	14 土
<ul style="list-style-type: none"> ⑤第7回バドミントン交流大会 9:00～ 総合体育館 	15 日

16 月	
17 火	
18 水	S エアロビクス教室 19:30～ 総合体育館
19 木	S トレーニング基礎講習会 ①14:00②19:00 総合体育館
20 金	S フレッシュテニス地区交流会 19:00～ 総合体育館
21 土	・春分の日 S スプリングカップバスケットボ ール大会(～22日) 9:00～ 総合体育館
22 日	C エスティーミュージック 13:30～ コスモホール
23 月	
24 火	
25 水	S エアロビクス教室 19:30～ 総合体育館
26 木	
27 金	S フレッシュテニス地区交流会 19:00～ 総合体育館
28 土	S スポーツファミリーデー 9:00～12:00 総合体育館
29 日	S 第6回冬季室内テニス選手権大 会(ダブルス) 9:00～ 総合体育館
30 月	C 町民会館コスモホール ☎72-1105 S 総合体育館 ☎74-2500 N 下山芸術の森・発電所美術館 ☎78-0621 問い合わせ ◆休館日 毎週月曜日と祝日の翌日
31 火	

スポーツ少年団指導者募集!

ミニバスケットボール、バレーボール、サッ
カー、野球など、現在、町では10種目-25
団のスポーツ少年団が活動しています。

団体によって活動日が異なりますが、子供
たちの指導をお手伝いして下さる人を募集
しています。年齢、性別は問いません。子供
たちと一緒にスポーツを楽しみませんか!

●問い合わせ 総合体育館内
スポーツ少年団本部



日本スポーツ少年団

スマイル教室

運動が苦手な人でも、笑顔で参加できる教
室です。ちょっとしたそいでみませんか!

●日時 4月15日開校-毎月第3水曜日
午前10時～11時30分

●場所 総合体育館ほか

●対象 50歳以上の人

●内容 ウォーキング、ニュースポーツ、レ
クリエーションなど

●持参品 内履きシューズ、タオルなど

●参加費 一回300円

●問い合わせ 総合体育館



▲新緑の中でマレットゴルフ

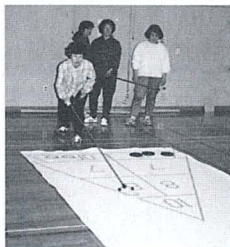

▶頭を使うスポーツ、
シャフルボード

エアロビクス教室

- 日時 3月21日～5月9日
毎週土曜日8回コース
午前10時～
 - 場所 総合体育館研修室
 - 参加費 1回500円(回数券有り)
 - 申し込み・問い合わせ 総合体育館
- ※途中からの参加も可能です。開催日
の前日までに申し込みください。



新川地区イベント情報

イベント	会場	日時	前売り チケット
主演 岡まゆみ プリマ・ドンナ	新川文化ホール ミラージュホール	3月1日 14:00 開演	5,000 全席指定
ミュージカル ショッキング! ショッキング!	宇奈月国際会館 セレネ	3月20日 18:30 開演	一般 3,500 小学生 2,500 小学生 2,000 全席自由
映画 「友だちの うちはどこ?」	黒部市国際文化センター コラール	3月22日 14:00 上映	1,000 ※親子優待有り 全席自由

コラール ☎57-1201 ミラージュホール ☎23-1123 セレネ ☎62-2000

発電所美術館企画展

はつ び てん
発信する美術展
～筆の祈り～

町所蔵の作品の中から、長崎莫人氏
の作品を中心に日本画約60点を展示
いたします。



- 会期 2月21日(土)～4月5日(日)
- 時間 午前9時～午後5時
- 料金 無料
- 問い合わせ 発電所美術館

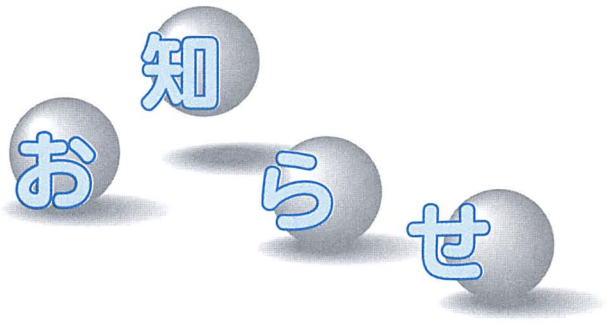

皆さんの固定資産(土地、家屋、償却資産)がどのように評価されているかご存じですか。町では次のとおり固定資産税台帳の縦覧期間を設けます。

◆縦覧期間 3月2日(月)～20日(金)(土、日曜を除く)

◆時間 午前8時30分～午後5時15分

◆場所 税務課窓口

◆問い合わせ 税務課課税係 内線123、124

ご覧ください あなたの資産

案内

◆受付期間 ▼第1回 3月2日(月)～13日(金) ▼2回目以降随時

◆貸付金額(月額) 14,000円～59,000円
※学校の種類によって金額が異なります。

◆申し込み・問い合わせ 福祉課生活福祉係 内線141

◆学用品などの費用を援助します
町では、小中学校の児童生徒のうち、経済的理由で

就学・就業資金をお貸しします

町内にお住まいの母子・寡婦家庭の経済的自立と、児童福祉の増進を図るため、平成10年度の就学、就業資金の新規貸付を受け付けます。

◆問い合わせ 商工観光課 商工観光係 内線321

町では、JR入善駅前自転車駐車場1階に、お年寄り優先のシルバー専用ゾーンを設置しました。

通勤、通学で駐車場を利用される若い皆さんは、シルバーゾーンでの駐車はしないようご協力ください。

就学にお困りの方に対して、学校で必要な学用品などについて援助します。

◆申請手続き 申請書が必要ですので、各学校にご相談の上、必要事項を記入し、提出してください。

◆問い合わせ 各学校、または学校教育課 内線351



▲階段昇降口に設置しました

前 自転車 駐車場 シルバーゾーンを設置

会社や家庭の急な仕事で、短期的に人手が必要なときには、ぜひ、当センターをご利用ください。登録された幅広い人材が、皆さんのあらゆるご要望にお応えします。

シルバー人材センターを ご利用ください



◆職種 「技術」経理事務、バス運転など「技能」ふすま張り、ペンキ塗り、大工仕事、植木の手入れなど「事務」あて名書き、毛筆書き、一般事務など「管理」駐車場整理、店舗・倉庫の管理など「外交」ピラ・パソンの配布など「軽作業」家屋、ビルの清掃、草むしりなど「サービス」店の手伝い、家事手伝い、留守番など

◆申し込み・問い合わせ 町シルバー人材センター ☎74-2207

相談のコーナー

☎…日時 場…場所 問…問い合わせ先

教 育

☎…毎週月～金曜日
午前10時～午後5時(時間外はFAX74-2792をご利用ください)

場…教育センター(上野合同庁舎内)

問…教育センター☎72-0009
PTA教育相談室☎72-2331

総 合 相 談	法 律	☎…第3水曜日 相談員一弁護士 ※要予約
	女性・児童・父子	☎…第4火曜日 相談員一県相談員
	保健医療	☎…第4木曜日 相談員一町保健婦 ※要予約
	一 般	☎…第1～3火曜日 相談員一町民生委員

時間は各午後1時30分～3時30分
場…武村福祉会館3階総合相談室
●電話相談と予約☎74-2408
問…町社会福祉協議会☎72-5686

国民年金・厚生年金

☎…3日(火)・17日(火)
午前10時～正午 午後1時～3時

場…役場1階相談室
[相談員 社会保険事務所職員]
問…住民課年金係 内線132

人権・行政・税務

☎…10日(火) 午後1時～4時
場…町民会館2階研修室

[相談員 人権擁護委員
行政相談委員
税務相談員]

3月の休・祝日当番スタンド

2月1日(日)	高田石油
2月8日(日)	真岩石油
2月15日(日)	朝日石油
2月21日(土)	全店(JAは中部SS)
2月22日(日)	J A 中 部 S S
2月29日(日)	高田石油

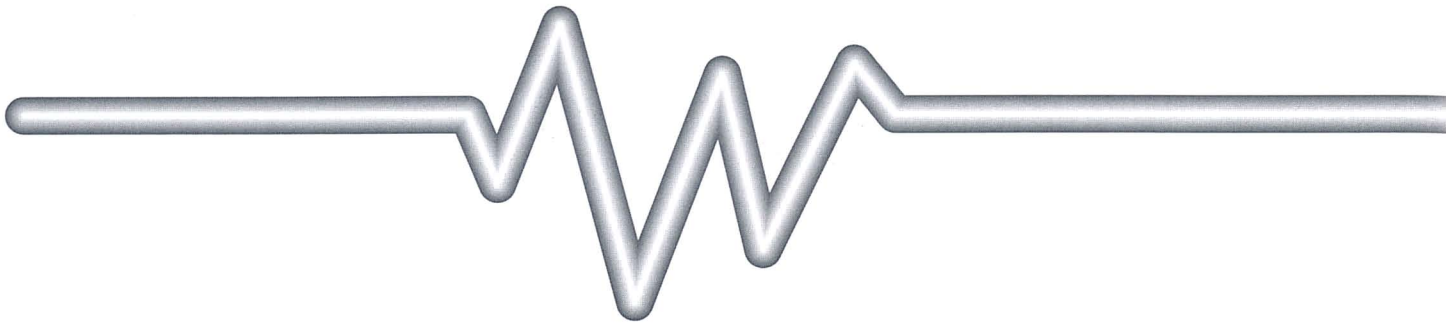

水 下水道のはなし その21

下水道事業のしくみを皆さんに少しでも理解していただくために、毎月連載で「下水道のはなし」をお届けします。

質問 世界で最も古い下水道は？

答え 4千年ほど昔のモヘンジョ・ダロで作られたものです

世界で最も古い下水道は、今からおよそ4000年ほど昔、古代インドのインダス川流域の都市モヘンジョ・ダロで作られたものとされています。ここで作られた下水道はレンガで出来ており、家庭で使い終わった水を集めて、川に流す役目をしていました。その後、紀元前600年ころまでに、ローマや古代エジプトでも下水道が作られました。

下水道が本格的にヨーロッパの各都市で作られるようになったのは、産業革命以後、人々が都市に集中するようになって、し尿の処理に困り、コレラなどの伝染病が流行してからです。イギリスの首都ロンドンでは、1855年から下水道工事が始まり、それまでテムズ川に直接流していた汚水を、下水道を通して、市街地より下流で流すようになりました。この工事にならって、ヨーロッパ各国やアメリカでも、下水道を作るようになったのです。

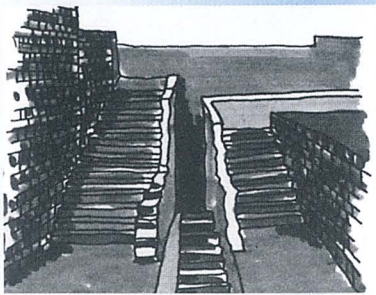

世界で初めて作られたモヘンジョ・ダロの下水道（紀元前2000年ころ）

●問い合わせ 下水道課工務係 内線343

◆申し込み・問い合わせ
総合体育館内(勸町体育協会)
☎74-2500

	中学生以下	一般	老人
死亡	2,000万円	500万円	
後遺障害	3,000万円	750万円	
入院	1日4,000円	1日1,800円	
通院	1日1,500円	1日1,000円	
対人	1億円		
対物	500万円		
見舞い金	140万円		

◆保険給付額
平成10年度のスポーツ安全保険加入の受け付けが始まりました。子供からお年寄りまで、5人以上のグループで加入できます。
◆保険料 ▼中学生以下450円 ▼一般1,400円 ▼60歳以上800円

入善町出身で武蔵野美術大学学長、前田常作先生の創作、発表活動を支援する「前田常作後援会」に入会しませんか。
今年、展覧会や前田先生を招いての講演会や懇親会をはじめ、会員の親ぼくを深めるための研修旅行を

前田常作後援会 入会のご案内

年会費 一般 5,000円
特別 20,000円

企画しています。また、先生の新作版画（小作品）を会員特別価格での販売もいたします。この機会に、多数の町民の皆さんに、後援会への入会をお勧めします。
◆申し込み・問い合わせ
町民会館内前田常作後援会事務局 ☎72-1105

◆ご利用ください
交通事故無料相談所を

◆場所 富山市新総曲輪1-7 富山県庁東別館1階 富山県交通事故相談所 ☎0764-4414400
◆時間 平日の午前8時30分〜午後5時
◆脳卒中再発予防教室を開催
町では、脳卒中による後遺症をお持ちの方や、その家族の方を対象に、脳卒中予防教室を開催します。今後のよりよい生活のため、また、機能回復などに頑張っている人たちの活動を見に、ぜひ、おいでください。

自治宝くじが コミュニティー活動を支援

自治宝くじの普及広報事業を行う(財)自治総合センターでは、コミュニティーの健全育成のため、自治体やコミュニティー組織を対象に、助成を行っています。



▲公民館活動の記録用ビデオカメラ
入善町でも、ほぼ毎年助成を受け、今年度は、240万円の助成を受け町立新屋公民館の備品（ビデオカメラ、テレビ、冷蔵庫など）をそろえています。

◆日時 3月19日(木) 午後1時30分〜3時30分
◆場所 健康センターリハビリ室
◆内容 ▼リハビリ友の会 活動紹介▼講義「再発予防について」講師―黒部市民

病院副委員長・脳神経外科部長 沖 春海先生
◆問い合わせ 健康センター ☎72-0343
◆スポーツ保険 加入のお知らせ

お知らせ

募集

西入善駅前駐車場
利用者を募集

JR西入善駅前駐車場を、通勤者の皆さんに有料で貸し出します。

◆申し込み 米島商店（駅前）駐車場管理人・米島博 ☎72-10579で随時受け付けます。ただし、60台に

痴ほう性老人を介護する家族の集い

痴ほう性老人を介護する家族を対象に「家族の集い」を開催します。痴ほうへの正しい理解や介護方法を学び、日ごろの悩みや体験などを話し合います。お気軽に参加ください。

- ◆日時 3月21日(土) 午後1時30分～
- ◆場所 入善老人保健施設こぶしの庭
- ◆内容
 - ◇ミニ講義 「痴ほう性老人の理解」 講師－飯田黒部保健所長
 - ◇講義 「痴ほう性老人とともに～介護体験をとおして～」 講師－保正邦男氏
 - ◇座談会 など
- ◆問い合わせ 黒部保健所 ☎52-1224

町民会館（中央公民館）でサークル活動を始めませんか！

町民会館中央公民館では、平成10年度の利用団体登録申請を受け付けします。申請の承認を受けた団体は、会館使用料が免除されます。

現在、中央公民館では、約70の団体が趣味や教室を楽しむ生涯学習の自主活動を行っています。新たなサークル活動を始めようと計画をしている皆さん、お気軽に町民会館事務室までご相談ください。

- ◆対象 生涯学習を行う団体。ただし、営利目的や政治、宗教活動を目的とする団体は除きます。
- ◆申請方法 町民会館窓口



▲2月に活動開始。絵手紙「へたでいい会」

- ◆料金 月額3,500円
- ◆問い合わせ 商工観光課

商工観光係 内線321
町営駅前駐車場
利用者を募集

JR入善駅前駐車場を、通勤者の皆さんに有料で貸し出します。期間は、平成10年4月1日から11年3月31日までで、年間を通して利用する人を対象とします。

- ◆申し込み期間 3月2日(月)～20日(金)
 - ◆抽選日時 3月23日(月)午後8時～(代理人可)
 - ◆申し込み・抽選会場 入善町商工会館
 - ※抽選時にJR普通定期券と印鑑を持参ください。
 - ◆料金 月額3,000円(3か月分9,000円を前納)
- その他の駐車場（商工会館前、駅南団地横、専用A）については、随時受け付けています。詳しくは、商工会館内町営駐車場管理委員会 ☎72-10163まで。

医療知ってるつもり!?

国保加入の届け出をお忘れなく!

Q 国民健康保険に加入する日はいつ?

A ①他の市区町村から入善町に転入してきた日
②他市区町村の国保加入者▽子供が生まれた日(国保加入世帯)▽生活保護を受けなくなつた日、加入しなければならぬ日です。
また、会社や共済組合などの健康保険に加入している人は、▽退職などにより社会保険をやめた日の翌日となります。

国民健康保険税の計算は、加入の届け出をしてからではなく、加入しなければならぬ日から算定されますので、加入の届け出が遅れると、一度に多額の保険税を納めなければならぬこととなります。ご注意ください。

また、社会保険の扶養から離脱した場合には、現在病気をしていなくても14日以内に届け出をしてください。

届け出の受け付けは住民課窓口です。詳しくは、環境保健課医療係 内線155までどうぞ。

年金だより

月額 12,800円から
13,300円に
国民年金の保険料額が変わります

平成10年4月から、国民年金保険料は、月額13,300円に変わります。年金制度は、長期的な見

通しのもとで、安定した運営が図られています。したがって保険料額は、将来の給付に必要な費用などを考慮し、財政のバランスを保てるものでなくてはなりません。そこで、保険料額は毎年度段階的に引き上げられています。皆さんのご理解をお願いします。

- ◆お問い合わせ 住民課年金係 内線132

INFORMATION

町の工事発注状況

500万円以上のもの
1月分



- ◆上野3区公民館線改良外工事 640万円 本田建設(株)
- ◆県単独農業農村整備事業中沢地区道路改良工事 787万円 (株)坪野組
- ◆上野吉原線路盤工事 1,485万円 桜井建設(株)
- ◆下山芸術の森広場整備工事 1,648万円 (有)水野建設
- ◆入善町特定環境保全公共下水道事業入善処理分第12工区 514万円 吉原建設(株)
- ◆入善町公共下水道事業入善処理分第13工区 3,045万円 (株)杉沢組
- ◆入善町公共下水道事業入善処理分第14工区 2,992万円 広川建設工業(株)

◆例月出納検査結果報告◆

毎月実施されている例月出納検査の結果をお知らせします。

- ◆検査対象 (平成10年1月分)
一般会計、特別会計の取支状況と現金の保管状況
 - ◆検査期日 2月20日(金)
 - ◆検査結果
検査調書と関係諸帳簿・証拠書類の計数審査と内容審査を行った結果、各会計とも誤りは認められません。
- 入善町監査委員 船平 勇 野坂俊一

大学生・高校生 奨学生を募集

- 〔大学生の皆さんへ〕
町では、平成10年度山本奨学資金による奨学生を募集します。
- ◆対象 4年制大学に入学、または在学中で、町内居住者の子供のうち、学費の支払いが困難な人
 - ◆金額 在学中1か月に5万円を貸与
 - ◆返済 卒業後15年以内(無利子)
 - ◆人員 2人
- 〔高校生の皆さんへ〕

- 入善町育英奨学資金による奨学生を募集します。
- ◆対象 高校、高等専門学校に今年入学、または在学中の人
 - ◆金額 在学中1か月に県立高校授業料相当額を支給
 - ◆返済 返済の必要はありません
 - ◆人員 5人
 - ◆申し込み・問い合わせ 学校教育課 内線351
- 入善コスモホール
ホールサポーターを募集
入善コスモホールでは、各種催しをお手伝いしてくださるホールサポーターを募集しています。登録されたサポーターの中から、催しの内容や時間など、都合のよい日を選んでお手伝い

- をさせていただきます。
- ◆仕事の内容 受け付け・会場整理・演劇などの道具運搬、展覧会の監視など
 - ◆申し込み・問い合わせ 町民会館事務室 72-1105
- いきいき長寿財団
友の会会員を募集
〔富山県いきいき長寿財団では、「いきいき友の会」の会員を募集しています。同会では、情報誌の無料配布や著名人を招いた講演会へのご招待、園芸や俳句、ダンスなどの講座の開催、旅行会の実施のほか、施設の利用割引カードの発行など、各種サービスを提供し、充実したシルバーライフを応援します。〕

- ◆資格 45歳以上の人
 - ◆会費 ▽個人会員 年会費3,000円 ▽個人ペア(夫婦)会員 年会費4,000円
 - ◆申し込み・問い合わせ 〔富山県いきいき長寿財団「いきいき友の会」事務局 0764-3216010〕
- 職業能力開発センター
受講生を募集
- ◇住宅営繕科 15人
 - ◇インテリア施工科 15人
 - ◇情報ビジネス科 20人
 - ◆願書受付期限 3月13日(金)まで
 - ◆入所日 4月7日(火)
 - ◆訓練期間 6か月
 - ◆申し込み・問い合わせ 富山県黒部職業能力開発センター ☎5210251

まち・ひと・風景

雪に包まれた下山芸術の森。発電所美術館は、外国人建築家の設計によるゲート棟建設などのため、冬期間は休館。この美術館がこのほど、県の「うるおい環境とやま賞」に選定されました。県民に潤いとやすらぎを与える地域の施設に贈られる賞。2月21日に「発美展」で再び開館しました。もうすぐ春です。潤いとやすらぎを求め、足を運んでみてはいかがでしょうか。



▲休館中で静まり返った下山芸術の森・発電所美術館

〔訂正〕
先月号インフォメーション「一時保育」の案内記事中に誤りがありました。
◆保育の対象年齢 誤「生後1か月から」↓正「1歳から」に訂正いたします。
●福祉課児童福祉係

写真は2歳児歯科健診に集まったよい子たち



健康と福祉

入善町役場
健康づくり係
(武村福祉会館2階)
健康センター
在宅介護支援センター
(舟見寿楽苑内)
社会福祉協議会

☎72-1100
内線151-152
☎72-0343
☎78-1212
☎72-5686

善意の窓

あたたかいご芳志に感謝いたします。
入善町善意銀行 1月12日～2月10日

◆社会福祉事業資金へ

単位：円 (敬称略)

東洋紡績労働組合入善支部	34,805	歳末たすけあい義援金として
舟見 匿 名	3,611	新年会から
入 膳 匿 名	20,000	12月～1月分
入 膳 上 田 清 作	100,000	亡母ヨリ子の供養に代えて
入善ボウルシニアクラブ	33,900	チャリティーボウリング大会収益金として
浦山新 上 林 久	100,000	亡母マツエの供養に代えて
浦山新 大 林 忠 雄	100,000	亡妻あい子の供養に代えて
入善町老人福祉センター	12,840	「愛の募金箱」より
北 陸 銀 行 入 善 支 店	3,829	〃
富山第一銀行入善支店	2,219	〃
新川水橋信用金庫入善支店	14,225	〃
入 善 郵 便 局	17,831	〃
入 善 駅 前 郵 便 局	9,800	〃
JA入善町入善支所	9,786	〃
JA入善町上原支所	8,885	〃
JA入善町青木支所	7,754	〃
JA入善町飯野支所	2,118	〃
JA入善町新屋支所	2,880	〃
JA入善町野中支所	21,974	〃
JA入善町柵山支所	4,690	〃
JA入善町横山支所	2,911	〃
バ ー デ ン 明 日	9,945	〃

町では、在宅で寝たきりの
お年寄りや、一人暮らしのお
年寄りを対象に、日常生活に
必要な福祉用具を支給、また

はお貸ししています。
《寝たきりのお年寄り用》
▽電動ベッド▽エアーマット
(床ずれ防止用マット)▽車

ター ☎78-1212
◆利用申し込み・問い合わせ
◇福祉課高齢福祉係 内線1
43 ◇町在宅介護支援セン

日常生活に必要な 福祉用具を ご利用ください



▲「寝たきりにならないために歩行器を利用しています」と入善地区にお住まいの中島五郎さん(84歳)

イス▽入浴補助用具(シャワー
チェア、浴槽用手すりなど)
▽歩行支援用具(手すり、歩
行器、スロープなど)
◆利用料 所得税非課税世帯
は無料。その他は、所得税額
に応じた負担となります。
《一人暮らしのお年寄り用》
▽緊急通報装置▽自動消火器
▽福祉電話(基本料金も助成)
◆利用料 無料。ただし、消
火器と電話の貸し出しには、
所得制限があります。

健康宅配便

花粉症なんて怖くない!?



花粉の飛ぶ季節になると、くしゃみや鼻水、目のかゆみといった症状で悩む方が多くいますね。その症状は、花粉を避ければ軽くなりますが、一日中家の中にじっとしてばかりはいられません。では、どうしたら良いのでしょうか。

まず、①花粉の飛散情報に注意するー花粉の量は、その日の状況で増減します。気温が高く、からつとよく晴れた日は要注意。雨の日は、ぐんと量が減りますが、翌日は普段以上に増えるので注意が必要です。また、午前六時から午後三時までに、花粉量の六〇割が集中するので、その時間帯の外出を避けましょう。最近では、テレビや新聞からも情報を得ることが出来ます。

②外出時にマスク、眼鏡を着けるー見た目はよくありませんが、効果は高いです。

③室内では、窓を開けつばなしにしないー窓を開けていると、花粉が舞い込んできま

3月の健康ガイド

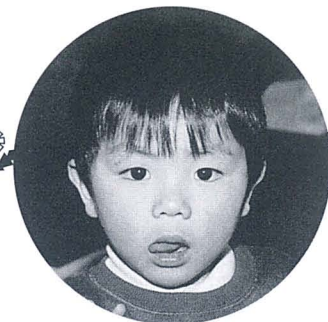

	内 容	日 時	場 所	対象など
予 防 接 種	三 種 混 合 (百日ぜき・ジフ テリア・破傷風)	予備日	18(水)13:15~14:15	健 全地区
		日	24(水)13:15~14:15	健 全地区
乳 幼 児 健 康 診 査	◎ 3 か月児健診	25(水)13:00~14:00	健	H9.12月生まれ
	◎ 1 歳 6 か月健診	20(金)13:00~14:00	健	H8.9月生まれ 歯ブラシ コップ タオル 持参
	◎ 2 歳児歯科健診	10(火)13:00~14:00	健	H7.9月生まれ
	3 歳 児 健 診	13(金)13:00~13:30	健	H6.10月生まれ 尿検査有
相 談	健 康 相 談	10(火) 9:30~11:00	健	糖尿病食事 栄養士による
		12(木)13:15~14:15	老	希望者 医師による
		20(金)13:30~15:00	老	希望者 保健婦による
	心 の 相 談	2(月) 16(月)13:00~14:00	保	希望者
	離 乳 食 相 談	4(水)10:30~11:00	健	後期 (生後9か月ころから)
	育 児 相 談	20(金) 9:30~11:00	健	希望者 (乳幼児)
教 室	機 能 訓 練 (リハビリ)	第1・2・3木曜日 9:30~15:00 第4木曜日 9:30~11:30	健	脳卒中後遺症などの方

健…健康センター 老…老人福祉センター 児…児童館 保…黒部保健所
 ▶三種混合対象者 I期の初回…H8.12月~H9.5月生まれの乳幼児。その他
 (予備日) I期初回(3回)未接種の幼児(3~8週
 間隔で接種)。
 I期の追加…初回3回目完了後1年(365日)経過した幼
 児。
 ※予防接種には母子手帳と予診票を持参。
 ※◎印の健診には母子手帳、バスタオルを持参。
 ※健康相談には健康手帳を持参。

健康テレホンサービス

曜日	3月のテーマ
月	花粉症の対策と治療
火	思春期に多いスポーツ貧血
水	更年期と成人病
木	ケガで抜けた歯の再植
金	耳の聞こえが悪くなる原因
土・日	胆石症の治療法

でんわ 0764 (42) 0003

- 医療や健康に関する情報をテープで流します。
- テーマの切り替わりは朝9時30分です。なお、祝日は前日のテーマをお伝えします。

富山県保険医協会
☎0764(42)8000

新川地区 休日夜間急患医療センター

診 療 日	日曜日・祝日
診 療 科 目	内科、小児科、外科
診 療 時 間	19:00~23:00
所 在 地	黒部市消防署向かい側 ☎54-0731

育児講演会を開催

テーマは『**こどもに多い目の病気**』

- 講師 新・宝田クリニック医師 新田千賀子先生
 - 日時 3月11日(水) 午後1時30分~
 - 場所 健康センター
- ※参加は無料。保育室を設けますので、お子さん連れでお気軽に参加ください。
詳しくは、健康センターまでどうぞ。



おわびと訂正 先月号の「育児講演会」開催案内記事中、
講師の先生の字名に誤りがありました。
誤「宝田」 正「新田」先生
訂正し、謹んでおわび申し上げます。

+	日	医 院 名 と 電 話 番 号
休 日 当 番 医	1(日)	宝田医院 ☎74-2288 谷川歯科医院 ☎0765-24-3540 魚津市
	8(日)	新・宝田クリニック ☎72-0078 米田歯科医院 ☎0765-23-0600 魚津市
	15(日)	あわの医院 ☎72-0588 吉川歯科医院 ☎0765-22-7530 魚津市
	21(土)	米沢医院 ☎72-0039 稲場歯科医院 ☎0765-22-0243 魚津市
	22(日)	坂本病院 ☎72-5555 河内歯科医院 ☎0765-23-1733 魚津市
	29(日)	山本医院 ☎72-0312 女川歯科医院 ☎0765-52-3378 黒部市

す。外に干した洗濯物や布団も、取り込むときは花粉をはたき落としましょう。
 ④帰宅時は、玄関先で花粉を落とす→着替え、うがい、洗顔、シャンプーを行えば安心です。
 以上のようなちょっとした工夫や心がけで、花粉症を乗り越えましょう。

文・町保健婦



思い馳せる 馬の群れ

紫から美しい朱色へと染まった黄昏の中を、疾走して行く黒い馬が四頭。逆光に輝く白い砂ぼこりを巻き上げながら、懸命に走る姿。

作家は、その姿に何を思い描いたろう。幾枚もの馬の絵を残した日本画家。きつと、その美しい脚線美を持った、走ることにそのものに喜びを感じる馬の姿に、自らの生きる姿勢を重ね合わせ、思い馳せたことだろう。

競い合う馬の勇ましき、そして優雅さ。競馬のように、あんなに激しい戦いをする競争馬でも、近づいて見たその真っ黒な瞳は、驚くほど優しく、心が洗

われるような目をしている。ただこの絵の中で唯一、先頭を行く馬だけは、眼を見開いて、激しくいなまいてる。勝者を誇るようなその表情は、なぜか人間的な感情を思い起こさせる。

競争社会の中で、人はこんなにも優雅に勇ましく、競い合えるだろうか。ねたみや嫉妬にかたられながら、平気で他人を傷ついたり、引きずり降ろしたりする人々。いつもオリンピックのように、人と人のすがすがしい精神が競い合える世界でありたいと願わずにはいられない。

文・町学芸員 長縄 宣



さわやかトーク
Talk
濱瀬政子さん
(横山・22歳)

政子さんは、富山市の県立総合衛生学院を卒業し、昨年春からあさひ総合病院に勤める看護婦さん。高校時代に医療現場で行った「1日看護体験」で、看護婦になる決意をしました。現在、オペ室で手術の補助を務める政子さん、「毎日が緊張の連続です。患者さんはもちろん、先生や先輩たちに迷惑をかけないように心がけています」と笑顔で話します。

いま一番楽しいことは何ですか——
友達に誘われて、最近、料理教室に通い始めました。早く、いろんな料理を作れるようになりたいですね。

この町に暮らしてどう思いますか——
町をはじめ、県内では車は生活に欠かせません。バスの運行路線や本数が減り、お年寄りなど運転できない人たちにはとても不便だと思います。朝日町では、お年寄りの足となる公共バスが走っています。入善でも早く運行してください。

Kobushi Salon (発電所美術館企画展示作品から)

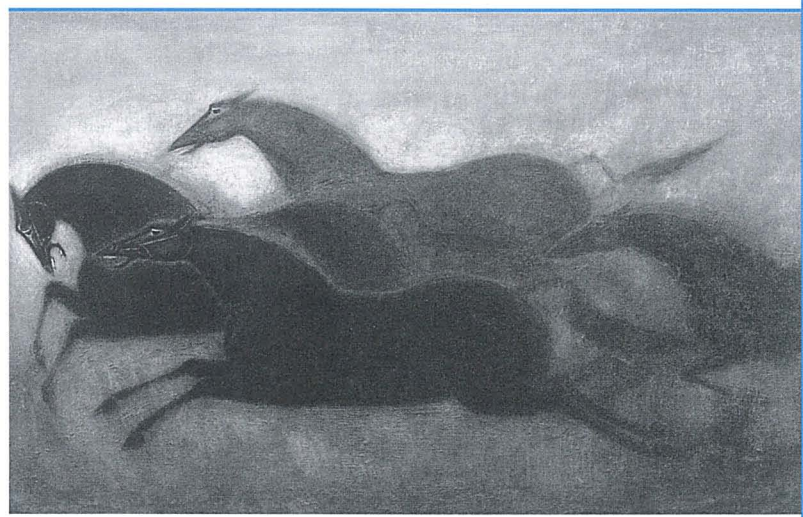

「馳」 後藤 杏作 日本画 142cm×220cm

県の平成9年市町村広報コンクールで「広報入善6月号」が町村一部(人口二万人以上)で特選に選ばれました。四年連続、十三回目の特選です。取材などで、町民の皆さんから多くの感動や元気をいただくことができたからこそ、感謝の気持ちでいっぱいです。さて、県内でも、高校生によるナイフを使った傷害事件が発生しました。なぜ、簡単に人を傷つけてしまうのか、理解に苦しみます。「ナイフ」と同様、人を傷つける「いじめ」も、決して許されません。▼今月号で紹介した「心のふれあい中学生フォーラム」で、日ごろ何を考え、感じ、悩んでいるのか、生徒たちの心の中を垣間見ることができました。家庭でも、「いじめ」テーマに論戦をしてみても、親が子供の心を知ることが、いじめをなくす第一歩です。

編集室

人のうごき 平成10年1月末日現在

●人口	29,303人	[32] [-114]
男	14,081人	[13] [-71]
女	15,222人	[19] [-43]
●世帯数	8,126戸	[0] [+67]

[]内 上段は前月比
下段は前年同月比

●広報紙に掲載されている写真をお分けします。(18×13字・1枚200円)