



No.489

編集・発行 富山県入善町役場総務課

☎939-0693 富山県下新川郡入善町入膳3255 ☎0765(72)1100 FAX0765(74)0067

入善町ホームページ <http://www.cre.co.jp/Tenant/Nyuzen/>

春を告げる



芦崎地区でえびす祭り

豊漁と航海の安全を祈る芦崎地区の「えびす祭り」が3月12、13の両日行われ、屋形船みこしが勇壮に町内を練り歩き、住民に春の訪れを告げました。張り子のタイなどで飾られたみこしは、諏訪社でおはらいを受けた後、ご神体のえびす様を安置して出発。同地区は古くから漁業が盛んで、神社や船主宅には大漁旗が翻り、海の男の祭りを盛り上げました。

APRIL 1998

◇主な内容

- 特集/平成10年度予算 2~5
 カメラ「まちの話題」 6~7
 ご利用ください「サン・ビレッジ入善」 8
 Books 9
 私たちの広場 10~11
 遊ing BOX 12~13
 インフォメーション 14~17
 健康と福祉 18~19

4

厳しい財政状況下 生活本意の施策に重点

予算総額 179億2,604万円 [前年度比7.4%増]

110億3,330万円

歳入

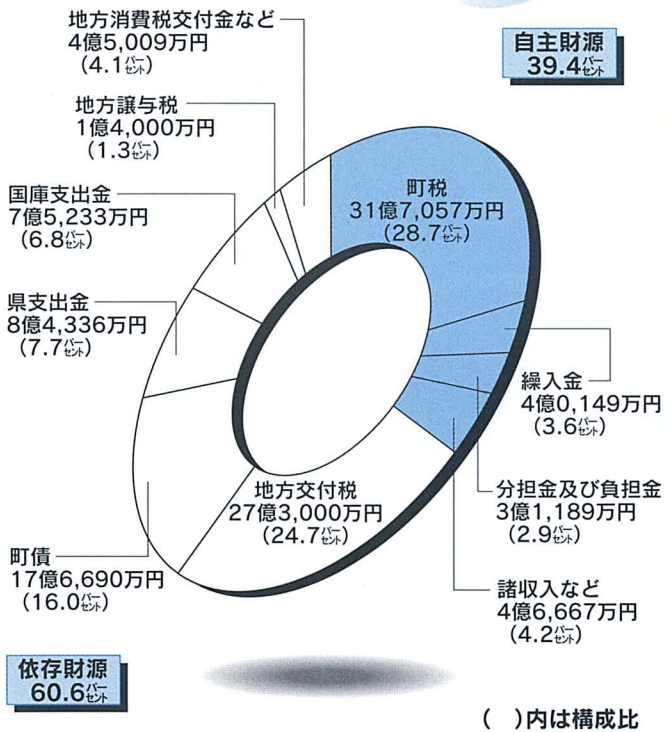

3月定例議会で、平成10年度予算が決まりました。一般会計と7特別会計を合わせた予算総額は、179億2,604万円(前年度比7.4%増)。このうち一般会計は、110億3,330万円(同5.9%増)となり、5年連続して100億円を超える積極型予算となっています。

今月は、この新しい予算の主な内容について紹介します。

一般会計 交流プラザに本格着工。新年度は21世紀に向けた調査・準備の年

景気の停滞から歳入面で町税などに大幅な伸びが期待できず、厳しい状況下での予算編成となりました。しかし、町民の暮らしに直結する生活環境の整備や各産業への支援、防災対策、教育問題など、生活本位の施策に重点を置き、一般会計は百億円台の大型予算となりました。過去最高額となった一般会計の伸びは、ふれあい交流プラザ(仮称)

整備事業費十五億七千五百四十八万円の計上によるもので、建設計画の見直しを進めた結果、当初予定地(総合体育館西側)で事業費を二割程度削減し本格着工となり、年度内に減額補正する予定です。

また新年度は、二十一世紀に向けたまちづくりのための調査・準備の年と位置付け、運動公園を抜本的に機能拡充させる総合スポーツ施設整備基本構想の策定や、町営バスの運行計画、介護保険制度に対応する調査や計画策定などに着手します。

歳入 町債と基金繰り入れで 財源不足に対応

町が自らの手で確保できる自主財源は、四十三億五千六十二万円で、全体の三九・四割を占めています。この中で最もウエートが高い町税は、特別減税の影響もあり三十一億七千五十七万円で、前年度比〇・七割の微増。財源不足に対応するため基金からの繰入金は、ふれあい交流プラザ建設など大型事業のため財政調整基金から一億円、町の借入金である町債の元利償還金に充てるため、減債基金から三億円を繰り入れます。一方、国や県の意思により交付される依存財源は、六十六億八千二百

町の行財政改革

町では、庁内に行財政改革推進委員会を設置し、各課が改善すべき点などを挙げ、町が推し進める行財政改革への取り組みを検討しています。今後も事業の統廃合など協議を続けますが、平成10年度から取り組むものについて、計画がまとまりましたので紹介します。

機構改革

介護保険制度や地方分権に対応できる組織作りなど、機構改革内部検討委員会を設置し、具体案を12月議案に提案

各種委員会・審議会の統合廃止

開かれた町政を目指し、町民や有識者による行財政改革懇話会（仮称）を設置。公害対策審議会の改編や休止委員会の廃止など

OA化による改善

人事給与システムの導入と行政情報処理システムによる事務のOA化推進など

事務作業手順の改善

高額療養費委任制度の実施

経費、旅費、食糧費の見直し

公金取扱手数料を見直し、前年度より320万円を削減。職員の県内出張の弁当廃止など旅費を前年度から938万円（前年度比-21.3%）を削減。食糧費は官官接待を全廃し、総額613万円で、6年度比64.1%を削減。これらは、10年度予算に反映しました。

特別会計予算額

() 内は前年度比

| | |
|-----------|----------------------|
| ◇国民健康保険 | 16億6,160万円 (+0.2%) |
| ◇老人保健医療 | 33億0,660万円 (-6.0%) |
| ◇簡易水道 | 3,575万円 (-2.5%) |
| ◇育英奨学資金 | 353万円 (+14.9%) |
| ◇下水道 | 10億7,280万円 (+162.0%) |
| ◇農業集落排水 | 7億2,290万円 (+140.0%) |
| ◇公共用地先行取得 | 8,956万円 (-74.2%) |

総額 68億9,274万円 (+9.9%)



▲明日に向かってジャンプ！ — 小摺戸保育所で —

一般会計予算 歳出

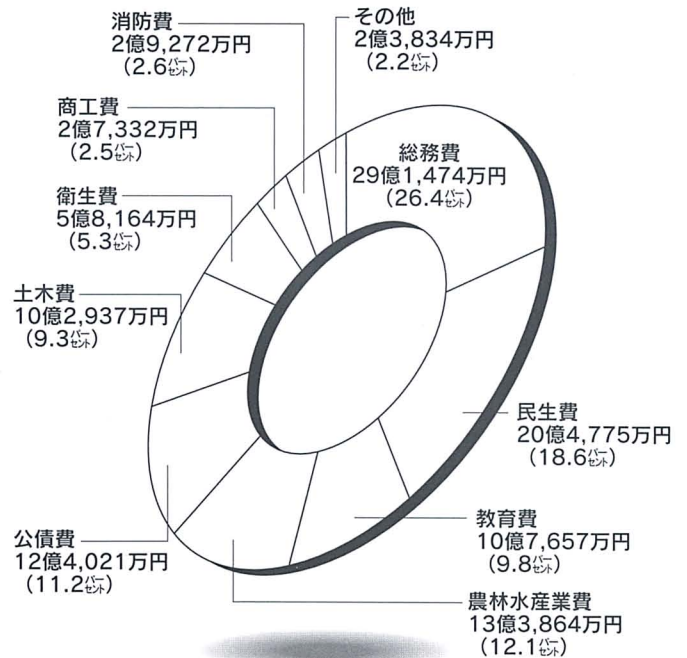

() 内は構成比

歳出 福祉、生活基盤整備に 大きなウエート

歳出では、総務費が最も多く、全体の二六・四割を占めています。これは、健康センターの機能を充実させ、情報化推進や国際・地域間交流などの拠点施設でもあるふれあい交流プラザの建設をはじめ、OA化の推進や新川広域圏ごみ焼却施設の建設など、将来を展望し重要性の高い事業に重点を置いた結果です。

次に多い民生費では、ホームヘルプサービスやデイサービス、ショートステイなどの高齢者福祉、さらに、多様化する保育ニーズへの対応をはじめ、児童センターを建設して放課後児童対策や子育て支援に当たるなど児童福祉の充実を図ります。

また、生活基盤の下水道整備事業は、市街地と上原、横山両地区、小摺戸地区で本格的に着手しており、関連事業費（特別会計含む）全体で十九億九千八百八十二万円と、大幅な増額となりました。

— 主な事業を次ページで紹介します。

地域活性化

平成10年度予算

まちづくりメニュー

笑顔があふれる健康のまちづくりのために



▲グラウンド改修など、運動公園の機能を拡充。12年度の本格整備を目指します

運動公園一帯を 健康福祉一大ゾーン化

健康づくりを中心にふれあい交流、情報推進などの拠点「ふれあい交流プラザ」の本格着工のほか、運動公園全体のスポーツ施設整備基本構想策定に着手し、総合体育館も含め、生涯スポーツと健康福祉の一大ゾーン化を図ります。

また、町営バスの運行に向け、試行運転など調査・検討を進め、十一年度の運行開始を目指すなど、地域福祉の充実はもとより、入善小学校に隣接して児童センターを建設し、児童の健全育成、子育て支援など、児童福祉の増進を図ります。

| | |
|----------------|------------|
| ◇ふれあい交流プラザ建設事業 | 15億7,548万円 |
| ◇ホームヘルプサービス事業 | 4,830万円 |
| ◇在宅介護支援事業 | 1億4,038万円 |
| ◇福祉施設入所措置費 | 3億2,227万円 |
| ◇町営バス運行事業 | 184万円 |

| | |
|-----------------|-----------|
| ◇介護保険関連事業 | 446万円 |
| ◇幼児医療費助成 | 1,577万円 |
| ◇保育所運営費 | 7億7,230万円 |
| ◇児童センター建設事業 | 1億9,133万円 |
| ◇総合スポーツ施設基本構想策定 | 500万円 |

香り高い文化のまちづくりのために

教育環境整備として、桃李小学校プール実施設計や、入善西中学校グラウンドの暗きよ排水事業などに取り組みます。文化活動では、第二回となる津村謙さんを記念した歌謡大会や奥の細道サミット俳句大会などを開催するほか、コスモホールにCD録音機材を設置し、気軽に録音できる身近なホールづくりを目指します。また、発電所美術館では、地元作家をはじめ、国内外で活躍する作家たちの企画展などを開催し、町から全国に向け芸術・文化の発信を行います。

町から全国へ 芸術・文化を発信



▲2回目となる「津村謙ふるさと歌謡大会」は、全国から出場者を募集します

| | |
|-------------------|---------|
| ◇まちづくり推進事業 | 568万円 |
| ◇国際交流推進事業 | 704万円 |
| ◇いじめ防止対策費 | 319万円 |
| ◇桃李小学校プール建設事業（設計） | 310万円 |
| ◇教育用コンピューター導入事業 | 2,146万円 |

| | |
|-------------------|---------|
| ◇西中学校グラウンド暗きよ排水事業 | 4,000万円 |
| ◇社会教育活動総合事業 | 525万円 |
| ◇町民会館管理運営費 | 8,848万円 |
| ◇下山芸術の森企画展示事業 | 767万円 |
| ◇町民生涯スポーツ推進事業 | 949万円 |

自然を活かしたうるおいのまちづくりのために



▲町防災訓練なども実施し、住民の防災意識の向上や地域防災体制を整備します

| | |
|-----------------|---------|
| ◇防災対策費 | 1,192万円 |
| ◇情報化推進事業 | 5,728万円 |
| ◇公共住宅整備計画策定委託料 | 969万円 |
| ◇クリーン入善7129作戦事業 | 1,934万円 |
| ◇県単農道改良舗装事業 | 9,792万円 |

町民の暮らしを守る消防・防災対策として、高規格救急車の導入と救急救命士の養成をはじめ、防災無線戸別受信機の一〇割補助を始めるほか、住民による自主防災組織の結成と育成を図り、入善地区に防災資器材の格納庫を建設します。老朽化した町営住宅の再生にも取り組み、東町住宅の計画策定を委託。十一年度から造成を始め、百二十五戸の団地化を進めます。現在、入善市街地と小摺戸地区で整備を進める下水道事業は、浄化センターの設計を中心に工事を進めます。

暮らしを守る 消防・防災対策を強化

| | |
|------------------|------------|
| ◇幹線道路改良舗装事業 | 2億3,099万円 |
| ◇町単道路整備事業 | 1億4,000万円 |
| ◇中央通り線整備事業 | 3,958万円 |
| ◇下水道関連事業（特別会計含む） | 19億9,882万円 |
| ◇高規格救急車整備事業 | 3,902万円 |

未来にはばたく活力あるまちづくりのために

米価下落や転作強化による農業経営を支援するため、町独自の「とも補償」への助成を拡大します。また、活性化策として、町民会館回廊で「朝市」を開催するほか、県が行う「イメージアップin東京」事業にも参加し、特産物の販路拡大に努めます。混住化社会の進展から、土地改良事業への補助率アップや農業用排水路管理に対する助成を行います。商業活性化のため、「中心市街地再活性化プラン」を策定し、にぎわいのある商店街づくりを目指します。

厳しさを増す農業情勢 安定経営を積極支援



▲農産物の生産から販売までを支援。21世紀に向けた農業の安定経営を図ります

| | |
|----------------|-----------|
| ◇生産調整推進対策事業 | 8,406万円 |
| ◇園芸特産振興費 | 1,611万円 |
| ◇畜産振興費 | 1億3,365万円 |
| ◇土地改良区事業負担・補助金 | 1億7,994万円 |
| ◇農村総合整備事業 | 9,197万円 |

| | |
|----------------|-----------|
| ◇農業用排水路維持管理補助金 | 643万円 |
| ◇さわやか漁村海岸整備事業 | 3億7,308万円 |
| ◇漁港改修事業 | 8,634万円 |
| ◇商工業振興事業 | 3,382万円 |
| ◇観光事業 | 2,445万円 |

一般会計予算

— 主な事業を紹介します —

110億円の使いみち



カメラ
カメラ
まちの話題
 身近な出来事・地域の話題
 楽しい情報をお寄せください。
 秘書広報係
 72-1100
 内線203

町民の声をまちづくりに反映

町内全地区で町政懇談会

町長や各課署長などが各地区に出向き、町民から直接、行政への意見、要望などを聴く「町政懇談会」（写真・新屋地区）が一月二十日から三月四日にかけて、町内十地区で開かれました。

町が進める施策や地区が抱える問題などを話し合い、町民の声をこれからのまちづくりに生かそうと、町区長連絡協議会と町が毎年共催しています。

懇談会で出された意見や要望に対する町の対応策などは、後日報告書にまとめられます。問い合わせは役場住民課まで。

現在、妊娠中の夫婦を対象とした「パパとママの育児教室」が2月27日、健康センターで開かれ、9組の夫婦が参加しました。男性も積極的に育児に参加し、夫婦そろって健やかな赤ちゃんを育ててもらおうと年4回開催。男性たちはぎこちない手つきで、入浴やおむつ交換などの実践練習を繰り返しました。

男性もぎこちなく子育て練習

健康センターで育児教室



災害時協力で協定結ぶ

町と郵便局が力結集

町と町内の郵便局が2月19日、災害時における町と郵便局との相互協力に関する協定を締結しました。役場で行われた締結式で、米澤町長と佐々木文英入善郵便局長が協定書に署名押印。協定書は、町の地域防災計画に基づき、相互の協力要請、災害対策本部への参加、情報交換など10か条からなっています。



自作の紙飛行機で滞空時間競う

本格的競技会に児童30人参加

町青少年紙飛行機大会が三月八日、総合体育館で開かれ、小学四年生以上の児童約三千人が参加しました。町公民館連絡協議会などが主催。最初に児童たちは入善公民館長の屋木栄さんの指導を受け、重さ約二・五g前後のミニミニ級紙飛行機を作りました。競技は輪ゴム一本で自作機を五回ずつ飛ばして合計の滞空時間を競い、優勝は一回の最長滞空時間一五・五秒を記録した竹島雅樹君（入善小五年）が獲得しました。



入善地区の観音寺で3月13日、古くから伝わるねはん団子作りが行われ、近所の主婦ら約30人が、交通安全と無病息災を祈り、米120kgの団子を手作りしました。赤、青、黄、白色の4色の団子は、15日の観音寺の涅槃会でまかれたほか、16日には交通安全を願い入善警察署前でドライバーに配られました。

ねはん団子に祈りをたくし

観音寺で主婦らが手作り



共に楽しい弥生の1日

舟見寿楽苑 むつみ園と交流

舟見寿楽苑で3月11日、新川むつみ園生と交流を深める「弥生お楽しみ会」が開かれました。落語家の三遊亭良楽さんが司会を務め、同苑職員やむつみ園生が歌や踊りを披露。楽しい演芸が次々飛び出し、会場は終始笑いに包まれました。さくらもちも一緒に味わい、最後は良楽さんの落語で締めくくりました。



▲整備が進むサン・ビレッジ入善。体育館左側がテニスコート

ご利用ください サン・ビレッジ入善

スポーツの拠点、間もなく完成！

雇用促進事業団が昨年7月から、旧横山小学校跡地で整備を進めていた入善勤労者総合スポーツ施設(愛称：サン・ビレッジ入善)が間もなく完成します。4月23日には現地で完成式が行われます。

同施設の中核となる体育館は、鉄筋コンクリート平屋建て、床面積約1,130平方メートル。アリーナはバレーボールコート2面がとれる広さで、入り口にスロープを設けるなど身障者にも配慮し、だれもが気軽に健康づくりができるようになっています。

また、体育館横に夜間照明付きで人工芝のテニスコート2面も整備され、総工費は約2億9,700万円。地域住民のスポーツの拠点として、利用が待たれます。

同施設は、町が委託を受け運営・管理を行います。利用時間や申し込み先などは下記のとおり。お気軽にご利用ください。

◆利用時間と料金

| 区分 | 利用時間 | 利用料 |
|--------|-----------------------------|--------------|
| 体育館 | 午前8時30分～ 午後9時30分 | 無料 |
| テニスコート | 午前8時30分～ 午後5時30分 | 無料 |
| | 夜間照明 午後5時30分～ 午後9時30分 | 1面1回 500円 |

◆休館日 毎週月曜日と祝日の翌日、年末年始

◆利用申し込み サン・ビレッジ入善 ☎72-0235

※4月24日から受け付けを開始。

◆問い合わせ 商工観光課商工観光係 ☎72-1100 内線321

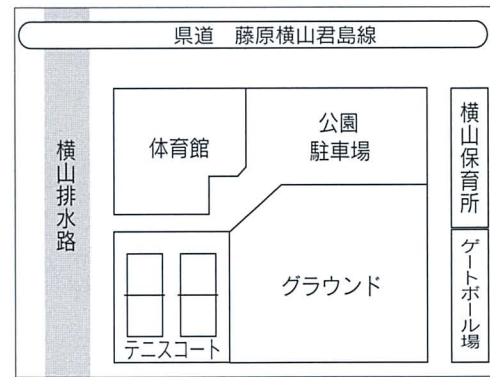

舟入 青木 入 入 下 下
見 膳 新 膳 膳 山 飯
小 川 松 伊 大 鍋 野
林 畑 岡 藤 金 嶋 山
秀 義 徹 栄 健 誠 政
昌 孝 富 真 真 司 朝 嗣
黒 田 山 上 黒 黒 日 福
部 中 市 市 黒 黒 町 島
市 山 町 萩 黒 黒 大 若
経 下 町 萩 黒 黒 大 若
塚 め 中 萩 黒 黒 大 若
佳 ぐ 中 萩 黒 黒 大 若
恵 む 中 萩 黒 黒 大 若
子 子 子 子 子 子 子 子

ご結婚



青 青 小 小 青 桐 桐 青 荒 君 桐 桐 吉 高
島 島 摺 摺 島 山 山 木 又 島 山 山 原 畠
川 川 寺 伊 由 辻 金 廣 青 室 米 長 小 石
畑 畑 林 林 井 田 澤 川 孝 興 芳 小 原 哲
良 良 武 亨 徳 義 一 則 弘 之 貴 郎 英 幸 伸
宗 宗 司 亨 治 孝 正 一 弘 之 貴 郎 英 幸 伸
女 女 女 男 女 女 女 男 女 女 女 女 男 女
里 美 大 莉 梨 妃 雄 英 安 瑞 朱 英 結
佳 佳 我 子 奈 乃 也 里 葵 里 輝 梨 梨
佳 佳 我 子 奈 乃 也 里 葵 里 輝 梨 梨

おめでた

住所 保護者 性別 名前



Books

図書館インフォメーション

開館時間／午前9時～午後5時

4月の休館日／月曜日と
24日(金)、30日(木)

貸し出し／図書／何冊でもOK(雑誌は前の号)／2週間お貸しします
カセット・CD／2点まで

入善町図書館 ☎72-0180



新社会人に読書への誘い

長野五輪とパラリンピックでは、努力を積み重ねてきた選手たちの健闘ぶりに、熱い感動を覚えた方も多いのでは…。

さて、新社会人の皆さんにお薦めの本。『マザー・テレサへの旅路(神渡良平)』—現代の聖女マザー・テレサの一生を通して“生きるとは”“本当の愛とは”を考えます。『天職図鑑(片野ゆか)』—「就職ガイド」には望む職業がないというあなたに必読の一冊。『眠れぬ森の美女たち(香山リカ)』—一見順調に見える女性たちの不安と恋愛の葛藤を描く精神科医・香山リカの初の小説など。

人に感動を与えられる人間に成長するために、読書の積み重ねをお勧めします。

フレッシユな
あなたの門出に!!



ハネムーン
吉本ばなな 著
中央公論社

話題の一冊

18歳で、戸籍上の結婚をしたまなかと裕志。

祖父と愛犬オリーブの死を迎えて、二人は互いでしかいやせない孤独を抱えたまま、むき出しの世界へと歩き始める…。

書き下ろし長編、好評予約受け付け中!

● 移動文庫ボランティアを募集! ●

図書館では、移動文庫のお手伝いをしてくださるボランティアを募集しています。

移動文庫は飯野漁協、農村環境改善センター、小摺戸地区公民館、南部コミュニティセンター、舟見連絡所の5か所。年間8回、本の入れ替えを行っています。本の好きな方、職員と一緒に本の整理などをしてくださいませんか。詳しくは、図書館までどうぞ。

New Books 登場

■月光の東
宮本 輝 中央公論社

■愛と孤独のプリンセスダイアナ
ピーター・ドネリー 主婦の友社

■生きるヒント5
五木寛之 文化出版社

■イスタンブールの闇
高樹のぶ子 中央公論社

■親も知らない子どもの正体
尾上進勇 講談社

■あの町この人その言葉
永 六輔 朝日新聞社

■ループ
鈴木光司 角川書店

■パーチャル・リアリティって何だろう
広瀬通孝 ダイアモンド社

■すいかの匂い
江国香織 新潮社

■敵意(上、下)
ダニエル・スティール アカデミー出版

■サラエボの祈り~画文集~
平山郁夫 日本放送出版協会

■幻想ミッドナイト
赤川次郎 角川書店 ほかに238冊

| | | |
|---|--------|---|
| 青八入下野小道入上田入舟入柵入入五五五五新野青下荒上今入東五 | 摺ノ郎郎郎郎 | 所 |
| 木幡膳山沢戸市膳野又膳見膳山膳膳八八八八屋中木山又野江膳狐 | | 里 |
| 泉杉上稲瀧大廣竹島池中安竹鍛能湯飛飛飛飛荒國岩鍋林森小米野沼 | | 十 |
| 秀本本本本本本本本本本本本本本本本本本本本本本本本本本本本本 | | 五 |
| 治光本本本本本本本本本本本本本本本本本本本本本本本本本本本本本 | | 十 |
| 68 90 61 76 86 87 53 78 80 79 55 75 90 82 71 83 0 37 33 3 80 87 74 84 48 88 80 64 71 77 | | 年 |
| 本光本本本本本本本本本本本本本本本本本本本本本本本本本本本本本 | | 所 |
| 人義人人人人人人人人人人人人人人人人人人人人人人人人人人人 | | 氏 |
| | | 名 |
| | | 年 |
| | | 所 |

おくやみ

(平成10・3・15届け出まで)



私たちの広場

ENGEL OR BEAST?

ペンネーム
ハーゲンダッツさん

お便りを
お待ちしております

この広場は、みんなでつくるページです。

- 町へのご意見 ●イラスト
- マンガ ●頑張っている人
- 楽しんでいる人やグループ

などを紹介していきます。

町への意見、要望は実名で、イラストなどは匿名やペンネームは自由ですが、お便りにはあなたの住所、氏名、電話番号を忘れずに書いてください。

秘書広報係 ☎72-1100
内線 203

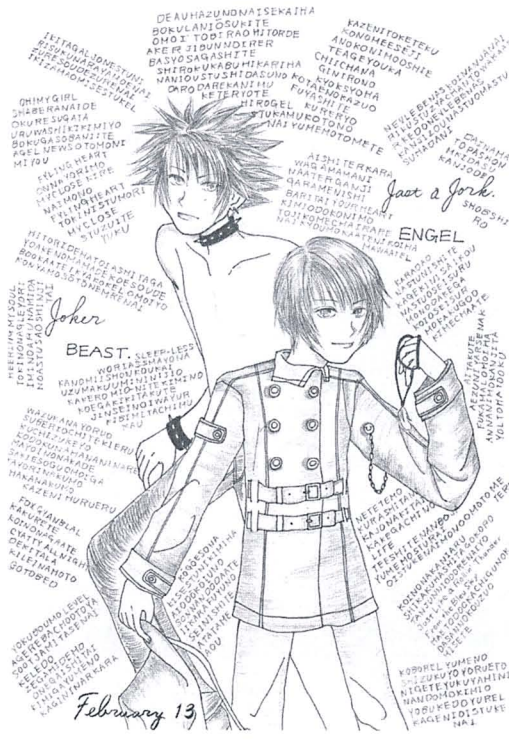

「菓子作りという自分の好きな道を歩き続けて、このような賞をいただけるのは幸せです。私が作品の中に追求するのは自然美。自然豊かな入善で生まれ育った経験が大きく影響しています。故郷に感謝します」

西尾さんはこのたび、食品産業界で伝統的また革新的で高度な技術・技能に優れた技術者などに贈られる農林水産大臣賞顕彰（通



食の人間国宝

西尾智司さん

（舟見出身、大阪府
柏原市在住・52歳）



▲「工芸菓子は、花や鳥の本当の姿を見る観察力と遊び心が大切」と西尾さん。現在、盛岡市で4月に開かれる菓子博に向け、新たな作品づくりに励みます

称「食の人間国宝」を受賞しました。毎年十人程度の受賞者の中、菓子業界からの受賞はきわめてまれです。

西尾さんは中学を卒業後、菓子職人の道に入り、現在、大阪市の榊松葉屋で取締役工場長を務めます。和菓子の元祖といわれる工芸菓子の第一人者。特に花鳥風月を表現する作品は、独自に開発した生地を使い、花や鳥など本物と見



▲まるで本物。西尾さんの作品「花鳥風月」

ずてきな仲間たち

スポーツを通じ地域と交流

飯野小ウオークベースボールクラブ

飯野小学校（森山義人校長、写真・後列右側から二人目）に昨年十一月、毎週水曜日のクラブ活動の一つとしてウオークベースボールクラブが誕生し、四、五年生十二人が地域の人たちとゲームを楽しんでいます。

町ウオークベースボール協会長で飯野地区協会長も兼任する嶋田久之さん（同・前列左側）が、少年層への普及を図るため、学校側呼び掛けのおかげで、地区協会のお年寄りも参加し、審判や指導を務めています。

ウオークベースボールは、昭和五十八年に町体育指導員協議会が考案。十坪四方のコートを使用し、打者がベース上に置いたボールをスティックで打ち、コート内に設定された本塁打などのポールや出塁ゾーンをねらい、得点を競います。

「野球が下手でも塁に出られるし、ホームランも打てる。ゲーム機より楽しい」と児童たち。森山校長は、「子供たちがスポーツを通じて、地域の人たちと交流を深められることが大切。今後も続けていきたいですね」と話します。



▲「ゲームは5人1チーム。屋内で試合ができ、天候や季節に関係なく、活動できることも魅力」と、指導に当たる中林智亮先生（写真・後列右側）

はりきってます！！

「市電」初の女性運転士

小林民子さん（入膳・28歳）



▲「ゲームソフト“電車でGO”の人気や無公害の乗り物としての再評価など、市電が注目されているのがうれしい」と小林さん

「市電」の愛称で親しまれてきた富山軌道線の運転士に昨年十月、三人の女性運転士が初めて誕生しました。小林さんは八年間勤めた歯科助手から転職。きっかけは、何気なく開いた新聞で見付けた女性運転士の募集記事でした。「今までの仕事には特別な資格はなく、一生続けられる仕事を求めているので挑戦しました」。

「安全運転第一。最初のころは、軌道内のカラスにまで警笛を鳴らしていましたね（笑い）。今は、お客さん同士の会話が自然と耳に入るくらい、冷静に運転できるようになりました」。

富山市内を走る路面電車。八十四年の歴史を持ち、昨年五月の入社後、約半年間の養成期間を経て運転士免許を取得した小林さん。初任給を浴びてきましたが、「特別なことをしているという思いはありません。この仕事に誇りと喜びを持っているだけ」と笑顔で話してくれました。

富山県建具協同組合入善地区加盟店

- 五部八 篇原木工所
- 舟見 魚津建具店
- 入膳 臼森建具店
- 東 狐 円満産業(株)
- 横山 亀田建具店
- 入膳 北川木工所
- 八幡 紺田家具店
- 小杉(株) 彩 泉
- 入膳 南部木工所
- 新屋 橋本建具店
- 樽山新 舟見建具店
- 舟見 舟見木工所
- 舟見 松原建具店
- 入膳 吉田建具店
- 一宿 若島建具店

アルミサッシ、木製建具の御用命は、協同組合加盟店へどうぞ！

ヨイ 戸
4月10日は

建具の日

| | |
|---|---------|
| S エアロピクス教室 19:30～ 総合体育館 N 発信する美術展 (～4月5日) 発電所美術館 | 1 水 |
| S トレーニング基礎講習会 ①14:00②19:00 総合体育館 | 2 木 |
| C 竹内溪石門下生書道展・草月流 いけばな柳平玉楓社中作品展 (～5日) ギャラリー | 3 金 |
| S エアロピクス教室 10:00～ 総合体育館 | 4 土 |
| C 高島音楽教室リトルコンサート 13:30～ コスモホール | 5 日 |
| | 6 月 |
| | 7 火 |
| S エアロピクス教室 19:30～ 総合体育館 | 8 水 |
| S トレーニング基礎講習会 ①14:00②19:00 総合体育館 | 9 木 |
| | 10 金 |
| S スポーツファミリーデー 9:00～12:00 総合体育館 S エアロピクス教室 10:00～ 総合体育館 N 米澤越路展公開制作 (～23日) 発電所美術館 | 11 土 |
| C 小野塚音楽教室ピアノ発表会 13:00～ コスモホール S 第6回スポーツ少年団合同結団 式 9:00～ 総合体育館 | 12 日 |
| | 13 月 |
| | 14 火 |
| S スマイル教室① 10:00～ 総合体育館 S エアロピクス教室 19:30～ 総合体育館 | 15 水 |

発電所美術館 第1回企画展 米澤越路展 ZAKKUBARAN

町在住の女性陶芸家・米澤越路さんの個展。工芸的な陶芸の枠を越えて美術館の巨大な空間の中で、造形的な新しい土の可能性を探ります。

- 公開制作 4月11日(土)～23日(休)
- 会期 4月25日(土)～6月21日(日)
- 時間 午前9時～午後5時
- 料金 一般300円 学生100円
中学生以下無料

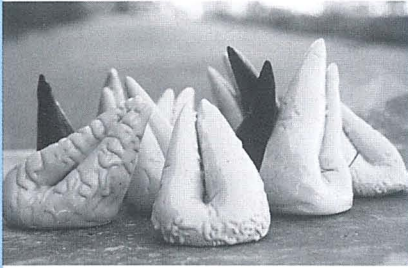

記念イベント アフリカンパーカッション

- 出演 BBモフラン・パーカッショントリオ
- 日時 4月25日(土) 午後3時開演
- 料金 1,000円
- 問い合わせ 発電所美術館

歩こう会 第8回

- 期日 4月19日(日) 小雨決行
- 受け付け 午前8時30分～
- 出発 9時
- コース 【集合・出発】武村福祉会館
↓
栲山いろり館
- 参加費 500円 (非会員)
- ※弁当、雨具などを用意してください。
- 問い合わせ 総合体育館

カルチャー＆スポーツ イベント情報

遊ing BOX

走る— 跳ぶ— 投げる—

第20回入善町陸上競技記録会

- 期日 5月3日(日)
午前8時受け付け
- 時間 ○開会式 8時30分～
○記録会 9時～
- 場所 運動公園陸上競技場
(グラウンドコンディションにより中止の場合があります)

●記録会種目

| 種目 | 100M | 200M | 800M | 1500M | 3000M | 5000M | 4000M | 走り幅跳び | 砲丸投げ | 走り高跳び |
|-------|------|------|------|-------|-------|-------|-------|-------|------|-------|
| 小学生 | 男○ | 女○ | 男○ | 女○ | 男○ | 女○ | 男○ | 女○ | 男○ | 女○ |
| 中学生 | 男○ | 女○ | 男○ | 女○ | 男○ | 女○ | 男○ | 女○ | 男○ | 女○ |
| 高校・一般 | 男○ | 女○ | 男○ | 女○ | 男○ | 女○ | 男○ | 女○ | 男○ | 女○ |

- 参加資格 町在住、在勤、在学の人
(中学生は下新川郡内)
- ※小学生は4年生以上
- 申し込み 4月21日(火)までに、
総合体育館へ

第20回 ナイターテニス教室

- 期日 5月6日(水)～15日(金)
(10回コース)
- 時間 午後7時～9時
- 場所 運動公園テニスコート
- 対象 〈ジュニア〉小学4年生～高校生
〈一般〉初心者、初級者
- 参加費 2,000円
- 申し込み 参加費を添えて4月23日(休)
までに総合体育館へ
- ※ジュニアの送迎は、保護者の責任で行ってください。

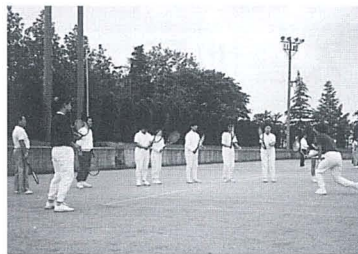

| | |
|---|--|
| 16 木 | S トレーニング基礎講習会 ①14:00②19:00 総合体育館 |
| 17 金 | |
| 18 土 | S エアロピクス教室 10:00～ 総合体育館 |
| 19 日 | C 瀬音の会 箏曲演奏会 13:00～ コスモホール S 県春季9人制バレーボール選手 権大会 9:00～ 総合体育館 |
| 20 月 |  |
| 21 火 | 4月生まれの 若島克利くんが (小摺戸保育所) —日づけをかきました— |
| 22 水 | S エアロピクス教室 19:30～ 総合体育館 |
| 23 木 | |
| 24 金 | S スプリングカップ中学生バレー ボール大会 (26日) 9:00～ 総合体育館 S エアロピクス教室 10:00～ 総合体育館 |
| 25 土 | N 米澤越路展 (~6月21日) 発電所美術館 N 米澤越路展記念イベント アフリカンパーカッション 「BBモフラン・パーカッション トリオ」 15:00～ 発電所美術館 |
| 26 日 | |
| 27 月 | |
| 28 火 | C チューリップコンサート'98 姜建華 19:00～ コスモホール C 野沢久雄陶芸展 (~5月5日) ギャラリー |
| 29 水 | ・みどりの日 |
| 30 木 | |
| C 町民会館コスモホール ☎72-1105 S 総合体育館 ☎74-2500 N 下山芸術の森・発電所美術館 ☎78-0621 問い合わせ ◆休館日 毎週月曜日と祝日の翌日 | |



ミュージック・ プロムナード

- 日時
a la carte5
6月17日(水) 午後7時開演
岩永善信 (ギター) &
小林道夫 (チェンバロ)
デュオリサイタル
- a la carte6
8月6日(木) 午後7時開演
高橋知己 (クラリネット)
- a la carte7
10月29日(木) 午後7時開演
タチアナ・シエバノワ (ピアノ)
- a la carte8
1月24日(日) 午後2時30分開演
森野信生 (バリトン)
- 料金
【4回セット券】
一般5,000円 学生3,000円
【一回券】
一般2,000円 学生1,000円
全席自由 発売中
- 問い合わせ 町民会館

新川地区イベント情報

| イベント | 会場 | 日時 | 前売り チケット |
|-----------------------------------|--------------------|-------------------------|----------------------------------|
| 桂文珍 お花見独演会 | 宇奈月国際会館 セレネ | 4月12日 14:00 開演 | 3,500 全席自由 |
| 主演 平幹二郎 ロマンチック・ コメディ 十二夜 | 黒部市国際文化センター コラレ | 4月14日(水) 19:00 開演 | S席 5,000 A席 2,500 学生 1,500 |
| 名水の里 第九コンサート | 黒部市国際文化センター コラレ | 4月18日(土) 19:00 開演 | S席 5,000 A席 4,000 学生 3,000 |
| 世界の映画を 見る会 Vol.7 アントニア | 黒部市国際文化センター コラレ | 4月19日 14:00 上映 | 1,200 全席自由 |
| コラレ ☎57-1201 セレネ ☎62-2000 | | | |

チューリップコンサート'98

ジャン・ジェンフォーワ

姜建華

～二胡とピアノの調べ～



中国古来の楽器、二胡の若き第一人者の姜建華。小澤征爾をもうならせたその天才的なテクニックと哀調を帯びた音色にご期待ください。

- 日時 4月28日(火)
午後7時開演
- 料金 一般3,000円 学生2,000円
発売中
- 出演 姜建華 (二胡)
遠藤郁子 (ピアノ)
- 問い合わせ 町民会館

アフタヌーンコンサート

鈴木弘一 & 川島伸達

だいがみ
デュオの醍醐味

- 日時 5月10日(日) 午後2時開演
- 料金 2,000円 全席自由 発売中
- 問い合わせ 町民会館



鈴木弘一 (Vn)



川島伸達 (Pf)

休日の午後を彩るヴァイオリンとピアノの響き。二人の才能が織りなすデュオの醍醐味をご堪能ください。

曲は、
モーツァルト：ソナタ変ロ長調K・454
ドビュッシー：ソナタ
ブラームス：ソナタ第3番二単調作品108
を予定。

お知らせ



▲400万本の花が迎えてくれます

この春 チューリップのまちを 楽しんでください

NYUZEN FLOWER ROAD
フラワーロード設置事業
4月18日(土)～4月30日(木)

町の花「チューリップ」を道路沿いのほ場に植え、北アルプスを背景にした色鮮やかな花園に、皆さんを招待しようと設置された「フラワーロード」(木根、目川地内)の開花が、間近に迫ってきました。花の見ごろは4月18日(土)から30日(木)まで。黒部川扇状地に広がるチューリップ畑の美しさを、ぜひ、ご覧ください。また、期間中

案内

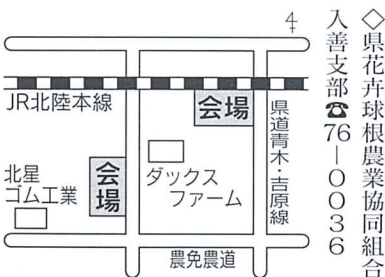

イベント日 4月18日(土)、19日(日)午前10時～午後3時
 ◆場所 左図参照
 ◆内容 切り花、フラワーポットの販売、チューリップグッツ(香水など)の販売、豚汁の販売、花摘み体験(無料)など
 ◆問い合わせ ◇農林水産課農政係 内線311
 ◇県花弁球根農業協同組合 入善支部 ☎76-0036

相談のコーナー

☎…日時 場…場所 問…問い合わせ先

| 教 育 | |
|--|--|
| ☎…毎週月～金曜日 午前10時～午後5時(時間外は ☎74-2792をご利用ください) 場…教育センター(上野合同庁舎内) 問…教育センター☎72-0009 PTA教育相談室☎72-2331 | |
| 総 合 相 談 | 法 律 ☎…第3水曜日 相談員一弁 護 士 ※要予約 |
| | 女性・児童・父子 ☎…第4火曜日 相談員一県相談員 |
| | 保健医療 ☎…第4木曜日 相談員一町保健婦 ※要予約 |
| | 一 般 ☎…第1～3火曜日 相談員一町民生委員 |
| | 時間は各午後1時30分～3時30分 |
| | 人権・行政・税務 ☎…7日(火) 午後1時～4時 相談員 ●人権擁護委員 ●行政相談委員 ●税務相談官 |
| | 場…武村福祉会館3階総合相談室 ●電話相談と予約☎74-2408 問…町社会福祉協議会☎72-5686 |

国民年金・厚生年金

☎…3日(火)・17日(火)
午前10時～正午 午後1時～3時
場…役場1階相談室
[相談員 社会保険事務所職員]
問…住民課年金係 内線132

ポリオワクチンの追加接種を
昭和50年から52年に生まれた方について、ポリオの免疫を持っている人の割合が、ほかの年齢層に比べて低いことが、厚生省の調査で分かりました。
これらの年齢層の方は、
①インド、パキスタンなど、ポリオの常在国へ渡航される時
②お子さんがポリオワクチンの接種を受ける時に、ポリオに感染し発症する可能性がありますので、再度ワクチンの予防接種をお勧めします。
なお、予防接種法に基づかない任意の接種となりますので、有料です。
◆問い合わせ 健康センター ☎72-0343

反射材を身に付けて

自動車、歩行者の交通事故は夜間に多く発生しています。自動車のライトを下向きにして、確認できる距離は約40mです。歩行者などがドライバースペースに早く見つけてもらうには、夜光反射シールを身に付けることが効果的。反射材を靴やカバンなどに張り付け、自分の存在をアピールしましょう。

今月からこのコーナーで、交通事故ゼロを目指して一口メモを紹介します。

●交通安全講座●

4月の休・祝日当番スタンド

| | |
|----------|-------------|
| 4月5日(日) | 真 岩 石 油 |
| 4月12日(日) | 朝 日 石 油 |
| 4月19日(日) | J A 中 部 S S |
| 4月26日(日) | 高 田 石 油 |
| 4月29日(水) | 全店(JAは中部SS) |

女性職業サービスセンター

パソコン技術講習を開催

再就職を希望する女性を対象に、パソコン(表計算)の技術講習会を開催します。

◆期日 5月28日(木)～7月8日(水) (22回コース) 午前9時～午後3時

◆場所 魚津地域職業訓練センター

◆定員 20人

◆申し込み 4月7日(火)から22日(水)までに、魚津就業相談コーナー ☎23-11025へ

◆受講料 無料(教材費別)

水 下水道のはなし その22

下水道事業のしくみを皆さんに少しでも理解していただくために、毎月連載で「下水道のはなし」をお届けします。

質問 平成10年度の事業計画は？

答え 下水管を約14キロを整備します

平成9年度は、下水道事業が本格着工して初めての年でしたが、入善地区の田中、東五十里地内で約3キロを、また、小摺戸地区では一宿や福島、福島新地内で約4キロの下水管の整備工事を行い、また、浄化センターについては、調査・設計業務の一部に取りかかりました。

10年度は、下水管については、入善地区と小摺戸地区で、区域を外側に拡大して順次工事を行い、さらに、上原地区の一部の区域でも着手し、合わせて約14キロを整備します。また、入善浄化センター、小摺戸浄化センターの2か所の設計業務についても、10年度中に終了させ、11年度早期の建設工事着工を目指します。

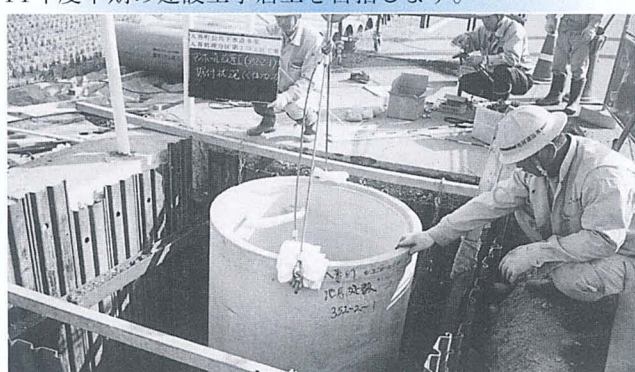

マンホールの埋め立て工事 — 東五十里地内で —

●問い合わせ 下水道課工務係 内線343

農地の標準小作料が改訂されました

◆標準小作料 (平成10年産米～12年産米)

| 農地 区分 | 10a当たりの 標準小作料 | 備 考 |
|-----------------|------------------|---|
| 上 | 20,800円 | 収量541kg(9.0俵) おおむね30a以上のほ場整備田でコンクリート畦畔 |
| 中 | 16,600円 | 未整備田、変形田、遠距離田、土畦畔の田など諸条件を考慮し、中、下について受託者、委託者で協議し決定 |
| 下 | 13,300円 | 収量178kg 期間借地(1年未満)は除く |
| 転作 小作料 大豆 | 9,000円 | |

※平成9年以前からの小作地にかかる小作料については、受託者、委託者で協議し決定。

標準小作料は、農地の貸し手、借り手に公平な基準を示し、農家経営の安定を図ることをねらいとしています。今回は、米価の大幅な下落に対応するため内容を見直し、平成10年度産米から3年間、右表の金額を適用することになりました。

◆問い合わせ 農林水産課 内線313

小さな目があなたの運転マナーを見つめています。ルールを守って交通安全!



▲青木保育所の交通安全指導
忘れないで、シートベルト
春の全国交通安全運動
4月6日(月)～4月15日(水)
入善町・入善警察署

米穀販売業の登録申請を受け付け

新食糧法の規定に基づき、新たに登録(3年間有効)を希望する米穀販売業の申請の受け付けが行われます。

◆申請期間 4月1日(水)～30日(木)

◆申請・問い合わせ 〒930-8501 県庁生産流通課 ☎0764-4413282

◆登録年月日 6月1日(月) ※申請書は、町農林水産課窓口にもあります。

日本野鳥の会

探鳥会を開催

日本野鳥の会富山県支部では、春の探鳥会を開催します。

◆日時 4月29日(水)午前9時～正午(雨天決行)

◆場所 墓ノ木自然公園一円(公園入り口に集合)

◆観察器具 望遠鏡、双眼鏡、図鑑、筆記用具など

※望遠鏡はお貸しします。

◆服装 ハイキング用の服装(雨具を用意)

◆案内 野鳥の会会員

◆問い合わせ 早川崇宅 ☎72-2857

お知らせ

犬の登録と 予防注射を



予防注射は
毎年1回です

飼い犬の登録と狂犬病予防注射を次の日程で実施します。登録は、犬の生涯1回ですが、予防注射は毎年1回の接種が必要です。必ず受けてください。なお、事前に送付します登録・注射案内を持参ください。
◆費用 ▼登録手数料3,000円 ▼注射料2,450円 ▼注射済み票550円

舟見城址館4月1日開館

- 開館時間 午前9時～午後5時（毎週火曜日と祝日の翌日は休館）
- 入場料 大人 200円
小中学生 100円
※幼児、65歳以上は無料。また、毎月第2、4土曜日のふれあいの日は、小中学生は無料です。
- 常設展示 「舟見山資料図」



▲舟見街道

問い合わせ 舟見城址館 ☎78-2730

◆日程

| 実施場所 | 日 | 時 間 |
|--------------|----------|-------------|
| 舟見コミュニティー公民館 | 4月16日(木) | 10:00～11:30 |
| 野中農村婦人の家 | | 12:30～13:30 |
| 柵山中央公民館 | | 14:00～15:00 |
| 飯野漁業協同組合 | 17日(金) | 9:00～10:00 |
| J A 飯野支所 | | 10:30～12:00 |
| J A 青木支所 | | 13:00～14:00 |
| 横山公民館 | 20日(月) | 14:30～15:30 |
| 古黒部公民館 | | 15:40～16:00 |
| 新屋上村公民館 | | 10:00～11:30 |
| 小摺戸地区公民館 | 21日(火) | 12:30～14:00 |
| 上原保育所横 | | 14:30～16:00 |
| 中央駐車場 | 21日(火) | 9:00～14:00 |

※つり銭のないようお願いします。

飼い犬にも戸籍

犬も家族の大切な一員です。飼い犬が死んだり飼い主が変わったり、また、転出などの異動があった場合には、環境保健課窓口必ず届け出をしてください。
◆問い合わせ 環境保健課 環境保全係 内線153

募集

県青年・女性

海外派遣団員を募集

第28回明日を拓く青年の翼と第18回豊かな郷土を拓く女性の翼の派遣団員を募集します。

◆派遣期間 10月22日(木)～11月1日(日) 11日間

◆派遣国 アメリカ、カナダ

◆参加資格 (青年) 20歳以上35歳未満の人 (女性) 30歳以上55歳未満の人

◆負担金 約22万円

◆募集期間 町企画財政課に備え付けの申込書に必要事項を記入の上、4月30日(木)までに提出

◆問い合わせ 企画財政課 企画係 内線221

医療知ってるつもり!?

高額療養費 委任払い制度が 開始されます

高額療養費委任払いとは、医療を受けて高額な医療費を支払うときに、申請をして、自己負担分(6万3,600円と保険外診療分)を支払えば、残りの高額療養費に当たる額を保険者(町国保)が病院に支払ってくれるという制度です。
◆対象病院 ◇あさひ総合病院 ◇黒部市民病院 ◇坂本病院
◆実施日 4月1日受診分から

◆対象 ◇経済的事情により支払いが困難な人 ◇税の滞納をしていない人 ◇町の国民健康保険に加入している人

※老人医療の該当者は対象になりません。

◆問い合わせ 環境保健課 医療係 内線156

レセプト

診療報酬明細書の開示が始まります

◆開始日 4月1日から、町が定める開示要領に基づき行います。詳しくは、医療保険係までどうぞ。

年金だより

国民年金の納付には「前納制度」が
お得です



一年分の保険料を4月中にまとめて納付すると、大変お得な割引制度があります。ぜひ、ご利用ください。

◆申し込み・問い合わせ 住民課年金係 内線1332

◆定額保険料

| 毎月納付した場合 | 前納した場合 | 割引額 |
|--------------------------|----------|---------------|
| 13,300×12 年額 159,600円 | 155,750円 | 3,850円 |

◆定額+付加保険料

| | | |
|--------------------------|----------|---------------|
| 13,700×12 年額 164,400円 | 160,430円 | 3,970円 |
|--------------------------|----------|---------------|

INFORMATION

女性の視点を町政に！ 女性議会議員を募集

町女性団体連絡会では、第3回女性議会の議員を募集します。入善町をもっと住みよい町にするため、女性の視点を明日のまちづくりに生かしませんか。多数の応募をお待ちしています。

◆募集人員 18人（応募多数の場合、書面審査で決定）

◆応募期間 4月30日（木）まで

◆資格 入善町民で4月30日現在、有権者である女性（学生は除く）

◆応募方法 町企画財政課に備え付けの参加申込書に必要事項を記入し、400字詰め原稿用紙1枚程度にまとめた応募の動機を添えて提出

◆応募・問い合わせ ◇女性議会事務局（町教育センター1内 小路まで） ☎72-0009 ◇企画財政課女性係 内線224

県民緑化カレッジ講座 受講者を募集

身近な草花や緑化木を作り育てる知識、技術を身に付けていただく講座の受講者を募集します。

◆募集人員 〈趣味の緑化講座〉草花栽培コース、緑

化木栽培コース（花づくり入門講座）洋らん栽培コース 各コース50人

◆募集期間 町商工観光課に備え付けの申込書に必要事項を記入の上、4月13日（月）までに提出

◆場所 富山会場（県中央植物園研修室）、高岡会場（高岡おとぎの森館）、黒部会場（黒部市荻生の館）

◆問い合わせ 商工観光課 公園・花とみどり係 内線322

勤労青少年ホーム 教養教室受講生を募集

新川広域圏勤労青少年ホームでは、各教養教室の平成10年度受講生を募集しています。各教室の内容、定員などは下表のとおりです。

| 教室名 | 曜日 | 定数 | 受講料 | 時間 |
|----------|-----|-----|-----------|-------------------------------|
| 民謡 | 隔週火 | 20人 | 3か月 500円 | 午後7時～（書道5時30分～） エアロビ8時10分～ |
| ソフトエアロビク | 毎週水 | 30 | 3か月 1,000 | |
| ろうの花 | 毎週水 | 10 | 3か月 1,000 | |
| 社交ダンス | 毎週木 | 30 | 3か月 1,000 | |
| 書道 | 隔週木 | 20 | 3か月 500 | |
| 料理 | 隔週金 | 20 | 3か月 500 | |
| 生花 | 隔週金 | 20 | 3か月 500 | |
| 茶道 | 隔週金 | 15 | 3か月 500 | |
| ビーチボール | 毎週金 | 20 | 3か月 1,000 | |
| 着物着付 | 毎週土 | 20 | 3か月 1,000 | |
| 詩吟 | 毎週火 | 20 | — | |

※開講は4月から1年を通じて行っています。ただし、教室によっては期間が変更になる場合もあります。
※受講料のほかに教材費が必要な教室もあります。

◆申し込み・問い合わせ
勤労青少年ホーム ☎72-2788

町の工事発注状況

500万円以上のもの
2月分



- ◆旧入善町農業センターと富山県入善農業青年研修館解体工事 1,575万円 興和建設(株)
- ◆県道青木吉原線改良工事に伴う周辺整備工事 630万円 (株)ノザワ
- ◆入善町公共下水道事業入善処理分区第15工区 714万円 (株)中山組
- ◆農業集落排水事業小摺戸地区管路工事第1-7工区 2,730万円 (株)飯作組
- ◆農業集落排水事業小摺戸地区管路工事第1-8工区 1,942万円 (有)水野建設
- ◆農業集落排水事業小摺戸地区管路工事第1-9工区 861万円 (有)橋本工業
- ◆農業集落排水事業小摺戸地区管路工事第1-10工区 2,100万円 (有)泉建設
- ◆農業集落排水事業小摺戸地区管路工事第1-11工区 2,730万円 福沢建設(株)
- ◆農業集落排水事業小摺戸地区管路工事第1-12工区 1,375万円 (有)森田建設

◆例月出納検査結果報告◆

毎月実施されている例月出納検査の結果をお知らせします。

- ◆検査対象（平成10年2月分）
一般会計、特別会計の収支状況と現金の保管状況
 - ◆検査期日 3月19日（木）
 - ◆検査結果
検査調書と関係諸帳簿・証憑書類の計数審査と内容審査を行った結果、各会計とも誤りは認められません。
- 入善町監査委員 船平 勇 野坂俊一

まち・ひと・風景

野鳥のさえずりと流れる水音。将来も残していきたい音の間こえる風景「とやま音風景」がこのほど決まり、町では「墓ノ木自然公園の野鳥と黒部川の水音」が選定されました。野鳥の渡りと繁殖期を迎える4月ころから、黒部川の力強い水の響きに併せて、ウグイスやアオゲラ、セキレイなどが鳴き始めます。そっと、耳を澄ましてみませんか。



▲見かけられるのは釣り人だけ。静まり返った自然公園

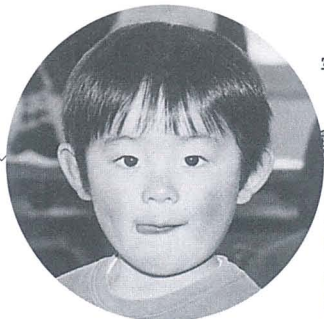
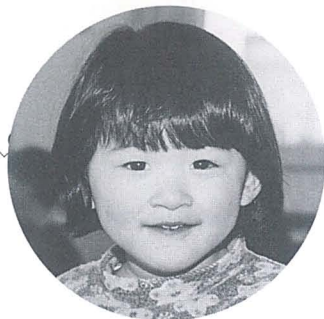

写真は2歳児歯科健診に集まったよい子たち

健康と福祉

入善町役場 健康づくり係 (武村福祉会館2階) 電話72-1100 内線151-152
 健康センター 電話72-0343
 在宅介護支援センター (舟見寿楽苑内) 電話78-1212
 社会福祉協議会 電話72-5686

善意の窓

あたたかいご芳志に感謝いたします。
 入善町善意銀行 2月11日～3月10日

◆社会福祉事業資金へ 単位：円 (敬称略)

| | | | | |
|----------------|----|-----|---------|---------------|
| 入膳 | 井田 | かず子 | 100,000 | 亡夫清治の供養に代えて |
| 入膳 | 澤田 | 徳 | 100,000 | 亡母ていの供養に代えて |
| 柵山新 | 米田 | 幹雄 | 100,000 | 亡父市次郎の供養に代えて |
| 柵山 | 鍛冶 | 幸 | 100,000 | 亡夫政一の供養に代えて |
| 福島 | 松井 | 猛 | 100,000 | 亡父廣作の供養に代えて |
| 入善町農村女性しめ飾り協議会 | | | 30,000 | しめ飾り収益金の一部として |

ご利用ください。入善老人保健施設「こぶしの庭」

365日のデイケア

小杉地区の入善老人保健施設「こぶしの庭」では、心身に障害を持つお年寄りでリハビリや入浴サービスを必要とされる方を対象にしたデイケア(通所)が、毎日365日利用できるようになり、また、1日の定員も40人から50人になりました。

在宅で介護を受けるお年寄りの健康維持・管理はもとより、介護に当たるご家族の自由時間の確保や休養のためにも、ぜひご利用ください。

また、施設では利用者の皆さんのリハビリ訓練やレクリエーションなどの様子を自由にご覧いただけます。相談を含め、お気軽においでください。

◆問い合わせ
 こぶしの庭 ☎78-2500



町地域福祉懇談会が三月一日、舟見コミュニティ公民館で開かれ、地区住民ら約百人が参加しました。
 町社会福祉協議会(酒井敬

会長)が五か年連続で進める「ふれあいのまちづくり事業」の一環。地域住民の声を生かした地域福祉計画策定のため

に開かれたもので、今後、町

優しさおすそ分けする地域づくりを

舟見で地域福祉懇談会



▲地域福祉の現状と課題について活発な討論を行う参加者たち

内各地で開催されます。中部学院大の阪野貢教授が「地域の実態を把握した上で、福祉計画を作ることが必要。優しさのおすそ分けができる地域づくりをしてほしい」と講演。活動発表では福祉活動委員の千田崎子さんと民生児童委員の樽井弘さんが、地域福祉の現状を報告しました。報告に基づき参加者らによる討論が行われ、アドバイザの中部女子短大の飯尾良英助教授が「家族や地域関係を見直し、すべての人が参加できる福祉活動システムを築こう」と意見をまとめました。

ストレスと上手につき合おう その1

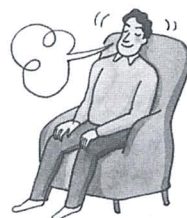

健康宅配便

四月は進学、就職などで生活環境が変わり、ストレスを感じる人も多いのでは!? ストレスは、人が活発に活動するためにある程度必要ですが、強すぎたり長期にわたったりすると、大きな負担となります。ストレスの上手な付き合い方を考えてみましょう。

【食事】心の三大栄養素のタンパク質、ビタミン、ミネラルをたっぷりとりましょう。

【入浴】お湯につかり体を温めれば血行や新陳代謝が良くなり、さらに浮力によって筋肉の疲れがとれます。

【睡眠】ぐっすり眠れば、体の疲労も心のいらいらもどこかへいってしまいます。

【運動】心身のリフレッシュのため体を動かしましょう。

【アロマテラピー】植物の香りは気分を良くし、脳に直接働きかけて、自然治癒力を

4月の健康ガイド



| | 内 容 | 日 時 | 場 所 | 対象など |
|---------------|-------------------|--|-----|--|
| 予 防 | ツベルクリン 反 応 検 査 | 8(水)13:15~14:15 | 健 | 入善・上原・青木・栢山・横山地区 |
| | | 13(月)13:15~14:15 | 健 | 飯野・小摺戸・新屋・舟見・野中地区 |
| 接 種 | ツ 反 判 定 B C G | 10(金)13:15~14:15 | 健 | 8日にツ反をした乳幼児 |
| | | 15(水)13:15~14:15 | 健 | 13日にツ反をした乳幼児 |
| 乳 幼 児 健 康 診 査 | ◎3か月児健診 | 28(火)13:00~14:00 | 健 | H10.1月生まれ |
| | ◎1歳6か月健診 | 17(金)13:00~14:00 | 健 | H8.10月生まれ 歯ブラン コップ タオル 持参 |
| | ◎2歳児歯科健診 | 14(火)13:00~14:00 | 健 | H7.10月生まれ |
| | 3歳児健診 | 24(金)13:00~13:30 | 健 | H6.11月生まれ 尿検査有 |
| 相 談 | 健 康 相 談 | 14(火) 9:30~11:00 | 健 | 糖尿病食事 栄養士による |
| | | 10(金)13:15~14:15 | 老 | 希望者 医師による |
| | | 22(水)13:30~15:00 | 老 | 希望者 保健婦による |
| 談 | 育 児 相 談 | 17(金) 9:30~11:00 | 健 | 希望者 |
| | 心 の 相 談 | 6(月) 20(月)13:00~14:00 | 保 | 希望者 |
| 教 室 | 機 能 訓 練 (リハビリ) | 第1・2木曜日 10:00~15:00 第3・4木曜日 10:00~11:30 | 健 | 脳卒中後遺症などで身体に 障害のある方 ※4月23日(水)13:30~15:00 「言語リハビリ教室」 |

健…健康センター 老…老人福祉センター 保…黒部保健所

▶ツベルクリン反応検査とBCG接種 対象者… H9.8月~12月生まれの乳幼児。その他、生後48ヵ月まで一度もうけてない子

※予防接種には母子手帳と予診票を持参。

※◎印の健診には母子手帳、バスタオルを持参。

※健康相談には健康手帳を持参。

※※※※※※※※ 栄養教室受講生を募集 ※※※※※※※※

町では、栄養教室の受講生を募集しています。20歳以上60歳未満で、減塩食、ダイエット食などに興味のある人は、お気軽にお申し込みください。男性も大歓迎。町栄養士が丁寧に指導します。

◆開催日(10回コース) 午前9時30分~午後1時

◇4月22日(水)◇5月13日(水)◇5月27日(水)◇6月19日(金)◇7月10日(金)

◇8月7日(金)◇9月9日(水)◇10月9日(金)◇11月6日(金)◇12月4日(金)

◆会 場 武村福祉会館調理室

◆申し込み 4月15日(水)までに健康センターへどうぞ

健康テレホンサービス

| 曜日 | 4月のテーマ |
|-----|---------------------|
| 月 | 胃とストレス |
| 火 | 打撲傷の手当て |
| 水 | 女性の糖尿病 |
| 木 | 「キシリトール」って なんだろう |
| 金 | 目の老化 |
| 土・日 | なで肩といかり肩 |

でんわ 0764 (42) 0003

- 医療や健康に関する情報をテープで流します。
- テーマの切り替わりは朝9時30分です。なお、祝日は前日のテーマをお伝えします。

富山県保険医協会

☎0764(42)8000

+

新川地区 休日夜間急患医療センター

| | |
|------|------------------------|
| 診療日 | 日曜日・祝日 |
| 診療科目 | 内科、小児科、外科 |
| 診療時間 | 19:00~23:00 |
| 所在地 | 黒部市消防署向かい側 ☎54-0731 |

| + <th>日</th> <th colspan="2">医院名と電話番号</th> | 日 | 医院名と電話番号 | |
|--|-------|--------------------|-----------------------------|
| 休 日 当 番 医 | 5(日) | 新・宝田クリニック ☎72-0078 | 島田歯科医院 ☎0765-52-0167 黒部市 |
| | 12(日) | 中川医院 ☎72-0336 | 峰村歯科医院 ☎0765-52-0070 黒部市 |
| | 19(日) | あわの医院 ☎72-0588 | 平井歯科医院 ☎0765-52-0727 黒部市 |
| | 26(日) | 坂本病院 ☎72-5555 | 吉見歯科医院 ☎0765-52-0449 黒部市 |
| | 29(水) | 米沢医院 ☎72-0039 | 河村歯科医院 ☎0765-54-0210 黒部市 |

高めてくれます。
「ハーブティ」香り高い一杯で心をいやします。カフェインが入っていないので、夜でも安心です。
【音楽】お気に入りの音楽が心地よさを奏でます。ストレス解消法はいろいろあります。自分に合った方法を探してみましよう。

文・町保健婦



土の芽生え

美術

陶芸という伝統の世界には、常に「用の美」を追求することが必然的に付随してきた。それは、器には器の使い勝手のよい形と、その形態に伴う美しさがあるということ。その切っても切れない関係の中で、越路さんは、土という素材そのもと格闘してきた。それは「用の美」からすると切り捨てられそうになりものを作りたいという、この作家らしい姿勢でもあった。

き放たれゆく。それは越路さんが言う「器が割れたとき血が流れたすような」命ある土の形。粘土を伸ばし、二つに曲げて地面にたたきつけたその形は、目的を捨て去ることで解放された、越路さん自身の姿でもあるように見える。

文・町学芸員 長縄 宣



さわやかトーク

Talk

大橋実佳さん
(小摺戸・22歳)

実佳さんは、高校卒業後、JA入善町に勤務。現在、小摺戸支所店舗で、食料品や日用品などの販売、管理を担当しています。「年齢の割にはしっかりしているように見られがちですが、実は違うんですよ。地域密着型の仕事ですので、お客さんの顔と名前をしっかり覚えて、人とのふれあいを大切にしていきたいですね」と笑顔で話します。

いま一番楽しいことは何ですか――

高校時代は演劇部に入っていました。今も演劇が好きです。また、機会があれば舞台上に立ってみたいと思っています。

この町に暮らしてどう思いますか――

各地区に公民館などの施設が来ています。しかし、個人ではなかなか利用しにくい面があると思います。地域性が薄れる今、お茶でも飲みながら地区の人たちが会話をし、一人で気軽に行けるサロンのような場所があってもいいのでは。



米沢越路展 - ZAKKUBARAN

- 公開制作 4月11日(土)～23日(木)
- 会 期 4月25日(土)～6月21日(日)
- 会 場 発電所美術館

25th Nobushi Salon

人のうごき 平成10年2月末日現在

| | | |
|------|---------|-----------|
| ●人口 | 29,273人 | [- 30] |
| | | [- 158] |
| 男 | 14,065人 | [- 16] |
| | | [- 92] |
| 女 | 15,208人 | [- 14] |
| | | [- 66] |
| ●世帯数 | 8,124戸 | [+ 2] |
| | | [+ 49] |

[] 内 上段は前月比
下段は前年同月比

編集室

「この祭りが終わると、本当の春がやってきます」―声 崎えびす祭り。「毎年、春を感じながら団子を丸めます」―観音寺のねはん団子作り。取材先で聞かされた春の到来。人々の言葉に季節の変わり目を感じ、心の中に新たな芽吹きを感じています▼「汽車(記者)にはすくねれないから、トロッコ電車から始めよう」とこの欄に書いたのは、平成四年五月号。小学校の入学式を取材し、夢中でシャッターをきった子供たちも、今春、中学生です▼子供たちと比べ、自分はどれくらい成長できたのか、バックナンバーをながめながら自問自答。答えは見つかりません。「新しいことに挑戦したい」と心の芽吹きを感じつつ、これからも、町の風景や人々の暮らしをゆつくり楽しむトロッコ電車でありたいと願っています。 ㊟