



ホールに響け「くびード」の歌声

コスモホールに少年少女合唱団が誕生

ボニージャックスと真理ヨシコさんの「ふれあいコンサート」が5月15日、コスモホールで行われ、そのステージで少年少女合唱団「くびード」が初舞台を踏みました。ドイツ語で愛の神を意味する「くびード」は今年4月、町内の小中学生104人で結成されたばかりの新しい合唱団。ゲストとして登場した子供たちは、短期間に仕上げた一曲「ハレルヤ」を披露し、会場から大きな拍手を受けました。

6

JUNE 1999

◇主な内容

- 特集／町営バス出発進行 2～5
- 入善町議会補欠選挙のお知らせ 6
- 町の情報化がさらに進展 7
- カメラ「まちの話題」 8～9
- 今年もやります「とれたて朝市にゆうぜん」 10
- Books 11
- 「町の台所」報告 12～13
- 私たちの広場 14～15
- 遊ing BOX 16～17
- インフォメーション 18～21
- 健康と福祉 22～23

みんなの期待と夢をのせて

6月1日

町営バス出発進行!

愛称は「のらんマイ・カー」

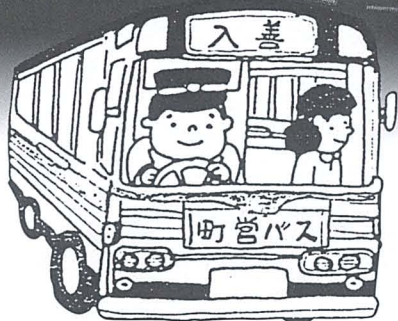

「安全で利便性の高い、親しみのある交通サービス」を基本方針に、昨年の四月から進められてきた町営バス運行計画。

町では、アンケート調査や試験運行などを行いながら、さらに町民の皆さんのニーズに即したバスサービスを目指し、これまで着々と準備を進めてきました。

そして六月一日、町営バスの本格運行を迎えます。愛称は、一般公募した中から「のらんマイ・カー」に決定。車体には、子供からお年寄りまでが親しめるように、アルファベットの形をした動物の絵が描かれています。

今月は、いよいよ運行となる町営バスの概要についてお知らせします。

利便性の高いバスを目指し

● 運行の背景

かつて地域住民の交通の足として活躍した、民間の路線バス。自家用車の普及などで急激に利用者の数が減り、町を走る路線バスは、現在一線を残すのみとなりました。

町では、このようなことから生まれた交通の空白地帯の広がりや、高齢化などによる交通弱者の増加の問題をかかえ、スクールバスや福祉バスなどのバス運行サービスを行的に充実させたいが、残念ながら潜在的な需要への対応はできていませんでした。

このような状況のなか、町政懇談会などで、町営バス運行の強い要望が出され、新しい交通体系の構築が急務となってきました。

● 運行の目的

町では、従来のバス交通の空白地帯である遠隔地と、中心市街地とを結び、交通弱者を中心とした地域住民の足を確保。高齢者や障害者の社会

参加を促す福祉の向上や、公共施設を連絡し、施設の有効活用をしようことなどを目的としています。

● 運行路線

上飯野と舟見ふれあい温泉を柗山経由で往復する飯野・野中線（全長二六・九キ、所要時間約五十五分）と、古黒部と舟見ふれあい温泉を東狐経由で往復する横山・小摺戸線（同二四・四キ、五十分）を設定しました。

● 運行方法

両線を交互に組み合わせ、各三便ずつ運行します。奇数日は飯野・野中線、偶数日は横山・小摺戸線となり、始発はいずれも午前八時四十分。年間を通し、三十一日と一月二日、三日は、車両点検のため運休します。

● 乗車料金

下車しないかぎり、どこまで

で乗っても一律二百円です。就学前の乳幼児、第一種の身体障害者と療育手帳の交付を受けた人の介護人は無料。また、第一種以外の身体障害者と療育手帳の交付を受けた人は五割引となります。

● 料金の支払い方法

乗車料金の支払いは、現金か回数券でお願いします。回数券は十一枚綴り二千円となります。販売場所は、役場（商工観光課窓口）、町営バス車内、ふれあい温泉、町商工会、役場舟見連絡所となっています。

● 乗降方法

自由乗降の方法を採用しますので、停留所以外でも自由に乗り降りできます。（停留所以外で乗車するときは、バスに向かい、はっきりと手を上げてお待ちください）

ただし、国道八号や市街地など、運転手が危険と判断した場所では停車しませんので、なるべくバス停での乗降をお願いします。

バスの路線図と略式ダイヤは、次ページで紹介いたします。

■ このバスがまちを走ります ■

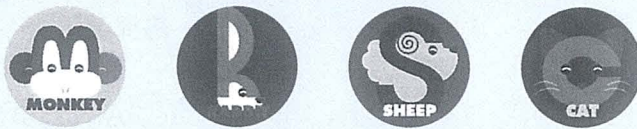
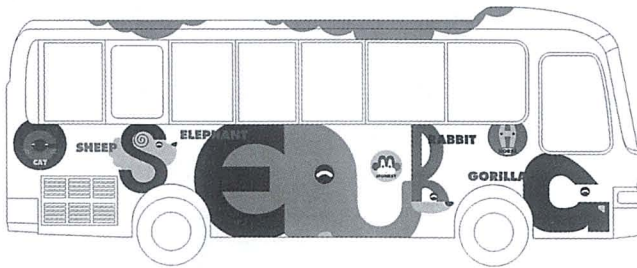

※各バス停にもこの絵が描かれています

親しみのあるバスを目指し

町営バスは、お年寄りや子供が乗りやすい低床型で、車イスのままでも乗車することができま

● バスのデザイン

バスに描かれた動物のデザインは、富山市にある（株）ブレスの長谷川敏さんによるものです。人と動物が仲良く共存するというイメージで、アルファベットに親しみながら、楽しくバスに乘れるようにデザインされました。将来、子供たちがバスの絵をかくときに、動物やアルファベットをかき

込むような夢のあるものになっています。

● バスの愛称

愛称の募集には、五十七件の応募がありました。審査の結果、「のらんマイ・カー」に決定。乗りましょうという方言と自分の「足」が「車」という意味があります。

採用されたのは次の二人の方です。

- ・森下吉光さん（青木・42歳）
- ・笹島博子さん（笹原・49歳）
- ・たくさんのご応募ありがとうございました。

町営バスの路線図と略式ダイヤ表

●横山・小摺戸線（偶数日）

古黒部発（往路）

古黒部	8:40	11:30	14:25
幸町	8:50	11:40	14:35
入善駅前	8:58	11:48	14:43
老人福祉センター	9:05	11:55	14:50
東狐国道筋	9:08	11:58	14:53
小摺戸公民館	9:16	12:06	15:01
島公民館前	9:21	12:11	15:06
ふれあい温泉	9:30	12:20	15:15

ふれあい温泉発（復路）

ふれあい温泉	9:45	13:10	16:00
島公民館前	9:54	13:19	16:09
小摺戸公民館	9:59	13:24	16:14
東狐国道筋	10:07	13:32	16:22
老人福祉センター	10:10	13:35	16:25
入善駅前	10:17	13:42	16:32
幸町	10:25	13:50	16:40
古黒部	10:35	14:00	16:50

●飯野・野中線（奇数日）

上飯野発（往路）

上飯野	8:40	11:30	14:25
飯野郵便局	8:49	11:39	14:34
産業展示館	9:00	11:50	14:45
入善駅前	9:04	11:54	14:49
栲山2区公民館	9:14	12:04	14:59
発電所美術館	9:21	12:11	15:06
あぐり館	9:25	12:15	15:10
ふれあい温泉	9:35	12:25	15:20

ふれあい温泉発（復路）

ふれあい温泉	9:45	13:10	16:00
あぐり館	9:55	13:20	16:10
発電所美術館	9:59	13:24	16:14
栲山2区公民館	10:06	13:31	16:21
入善駅前	10:16	13:41	16:31
産業展示館	10:20	13:45	16:35
飯野郵便局	10:31	13:56	16:46
上飯野	10:40	14:05	16:55

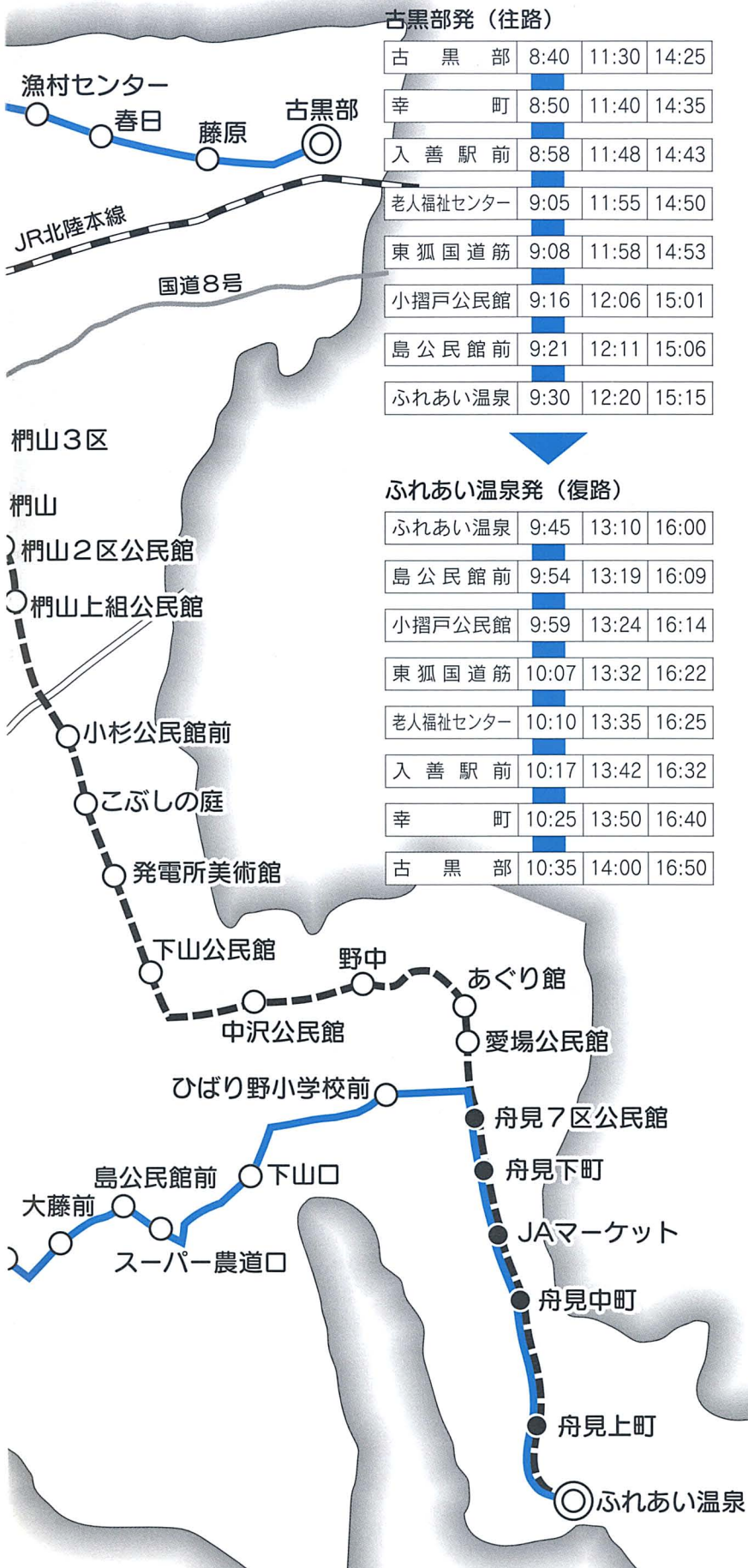

■町営バスに関する問い合わせは
商工観光課商工労働係
内線 322

特集・町営バス出発進行！

- 詳しいダイヤは、広報入善今月号と同時に配布された運行時刻表をご覧ください。
- 運行は富山地方鉄道㈱に委託して行われます。

- 横山・小摺戸線
- - - 飯野・野中線
- 2路線が通る場所
- ◎ 始発
- バス停 (67か所)

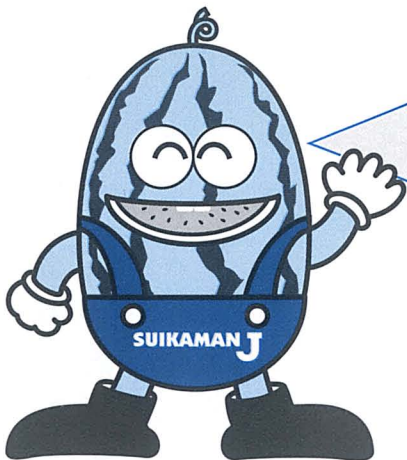

●観音祭りの日はご注意を●

6月18日(金)～20日(日)は観音祭りのため、車両通行規制が行われます。これに伴い、町営バスの停留所の位置も一部変更されますのでご注意ください。

「商工会館前」→「北陸電力前」
 「入善駅前」→「駅横駐輪場前」

これらの場所には、臨時の停留所を設置します。



6月27日(日)は

町議補欠選挙の投票日です

入善町議会の6人の現職議員から、町議会議長に辞職願いが出され、町選挙管理委員会に対し5月14日、議長から欠員が生じた旨の通知が提出されました。

公職選挙法では、議員定数の6分の1以上が欠員となった場合、その通知を受けた日から50日以内に、補欠選挙を行わなければならないことが定められています。

町選挙管理委員会は5月17日、これに関する審議を行った結果、「入善町議会議員補欠選挙」の告示日を6月22日(火)、投票日を6月27日(日)(即日開票)に決定しました。

入善町の発展を願い、欠員となった町議会議員を選ぶ大切な選挙です。左記の要項で実施しますので、棄権がないよう、また、公正で明るい選挙になるよう心がけ、あなたの一票を投じてください。

投票の時間と場所

◆日時 六月二十七日(日)午前七時～午後八時
◆場所 事前に各家庭に配布する投票所入場券に記載されています(左表参照)。

投票区	投票所施設名
入善	武村福祉会館
上原	産業展示会館
青木	働く婦人の家
飯野第一	農村環境改善センター
飯野第二	芦崎漁業研修センター
小摺戸	小摺戸公民館
新屋	新屋公民館
桐山	桐山公民館
横山	入善勤労者スポーツ施設・体育館
舟見	舟見コミュニティ公民館
野中	農村活性化センター

■問い合わせ
入善町選挙管理委員会
☎72-1100 内線 211

投票できる人は

◆日本国籍を有し、昭和五十四年六月二十八日までに生まれた二十歳以上の人で、入善町に住民登録があり、平成十一年三月二十一日までに転入届を提出し、引き続き町内に居住している人。
◆選挙権のある人でも、選挙人名簿に登録のない人は、投票できません。選挙人名簿の縦覧期間にご確認ください。
▽縦覧期間 六月二十二日(火)

〓二十三日(水)▽場所 役場二階第二会議室

◆町内で住所を異動した人は、転居届の提出がない場合、投票は前の住所の投票所で行うこととなります。

投票所入場券

◆町内の有権者には、事前に投票所入場券を配布します。
◆投票日には投票所入場券を持参して、同券に記載されている各地区の投票所で投票してください。

不在者投票

◆投票日当日、仕事や旅行、病気など、なんらかの都合で投票所に行けない人は、投票日前に不在者投票をすることが出来ます。冠婚葬祭やレジャーなどの理由が認められるようになり、投票時間が延長

◆投票所入場券を紛失された場合は、身分を証明できるもの(運転免許証など)を持参し、当日に各投票所の受付で申し出てください。

されたことなどからも、たいへん利用しやすい制度になっています。

◆自宅に投票所入場券が届いていれば、同券をご持参ください。また、届いていない場合は、本人であることが証明できるもの(運転免許証など)をご持参ください。

◆期間 六月二十二日(火)～二十六日(土)

◆時間 午前八時三十分～午後八時

◆場所 役場第二会議室

開票の時間と場所

◆日時 六月二十七日(日)午後九時～
◆場所 町総合体育館サブアリーナ

※関係者以外、総合体育館正面の駐車場への車の乗り入れはできません。同館北側・西側駐車場、運動公園内駐車場をご利用ください。

町の情報化がさらに進展

情報ネットワーク(通信網)を整備しています

■入善町自治体ネットワーク施設整備事業のイメージ図■

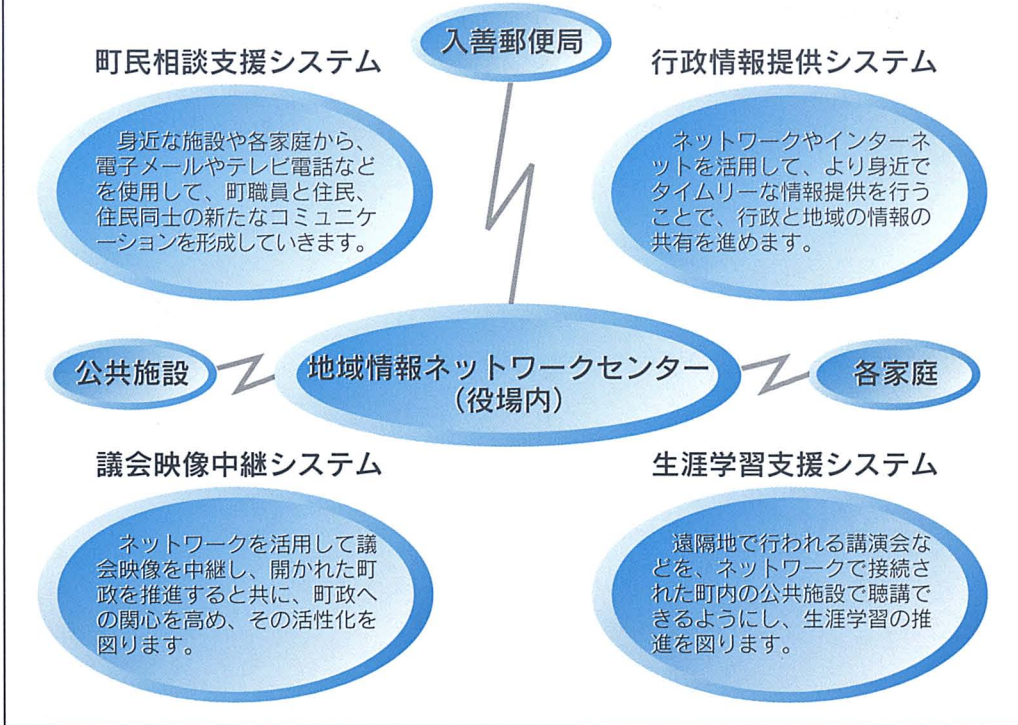

地域と行政の情報化を積極的に推進

背景

二十一世紀を間近に控え、日本は高度情報化という潮流の中にあります。パソコン、インターネットなどの普及により、社会全体のあらゆる分野を横断する、情報通信網の整備が急速に進展。これと共に、町民の皆さんの意識や要望、生活様式なども多様化してきています。

町では、これらの変化に対応しながら、行政に対する満足度の向上と、効率的な業務推進の実現を目指すことが急務とされています。

町の取り組み

町では、インターネットなどを使った情報通信サービスを行い、住民サービスの向上

情報通信技術の目覚ましい発展の中で、本格的な高度情報化社会が到来しようとしています。

町では、さらに進展する「情報化」に対応し、より一層の住民サービスの向上などを図るため、昨年から郵政省の支援を受け、「自治体ネットワーク施設整備事業」に取り組んでいます。

今月は、町の情報化の取り組みを紹介します。

を目指す情報化施策を、積極的に展開しています。

こうしたなか、昨年度から、行政と地域の両面にわたる情報化を推進するため、「入善町自治体ネットワーク施設整備事業」に着手し、町全体の情報ネットワークづくりに取り組んでいます。

事業の概要

自治体ネットワーク施設の整備は、役場やその関係機関、入善郵便局などを高速デジタル回線で結び、町のネットワークづくりを推進。町民相談支援、行政情報の提供、議会中継、生涯学習支援などの各システムを構築していきます。(上記イメージ図参照)

これにより、行政手続きなどについて、自分が立ち寄っ

今後の展望

た施設などから電子メールやテレビ電話を使い、直接担当職員に相談することや、行政情報や町議会中継の情報をリアルタイムで入手することが可能になります。また、役場内をネットワーク化することで、より一層の事務処理の迅速化、効率化、経費削減を図ることができそうです。

現在、町のネットワークづくりはまだ発展途上の段階です。今後、町民の皆さんの要望に対応した、利用しやすい情報ネットワークの体制づくりを進めていきます。

各課の電子メールアドレスやネットワーク機能については整備が済みしだい、順次、広報入善や町のホームページでお知らせしていきます。

■問い合わせ 企画広報課 広報情報係 内線233



チューリップ街道を楽しむ

第3回フラワーロード

四百万本のチューリップが一面に広がる「第三回入善町フラワーロード」が四月十七日から三十日まで、小摺戸地区で開催され、大勢の人たちが色とりどりの花の街道を楽しみました。栽培畑を一般に開放したこのイベントは、チューリップの連作が難しいことなどから、毎年会場が移動。今年の小摺戸会場には、これまでで最大の八・四畝に五十八種四百万球が植えられました。期間中は、会場内を走り回る子供たちや、写真撮影に夢中の愛好者らでにぎわいました。

日本でも有数の野鳥の観察ポイントである墓ノ木自然公園で4月29日、新川野鳥グループ主催の探鳥会が開かれ、同メンバーら約15人が参加しました。この日は晴天に恵まれ、セキレイなど31種類の美しい野鳥の姿を確認。参加者は、探鳥をしながら清掃活動なども行い、みどりの日を楽しみました。

野鳥の自然の姿を追う

墓ノ木自然公園で探鳥会



ふるさとの美しさ満喫

関西入善会が来町

町出身者でつくる関西入善会（佐藤光照会長）の一行19人が4月29日、1泊2日の日程で入善町を訪れました。一行は、フラワーロードや舟見城址館、杉沢の沢スギ（＝写真）などを回り、久しぶりに見るふるさとの美しい姿に感嘆。子供のころに遊んだ風景を思い出しながら、豊かな自然を満喫しました。



ナシの木素材に「極楽」表現

発電所美術館で岡崎忍展

草月流いけばなの精神を受け継ぎながら造形作家として活躍している、富山市在住の岡崎忍さんの個展「岡崎忍展―極楽」が四月二十四日、発電所美術館で開幕しました。会期は七月四日まで。

今回はナシの木六十二本を素材に、切断した枝や幹を組み合わせた、直径約八センチにも及ぶ半球状の立体作品などを展示。切断面に張られた金箔の色彩などで表現された、「極楽」の世界をお楽しみください。



舟見寿楽苑のお年寄りらが5月6日、舟見駐在所前で、手作りの交通安全マスコットをドライバーに手渡しました。マスコットはえとにちなんだウサギ型のもので、同苑の手芸クラブがリハビリを兼ねて約300個を制作。この日は、入所者や職員ら約15人が街頭に立ち、交通安全を呼び掛けました。

手作りマスコットで交通安全PR

舟見寿楽苑のお年寄りらが配布



農業から環境保全を学ぶ

日大生らがケナフ植栽

日本大学文理学部地理学科の学生ら約50人が5月2日、今江地区を訪れ、ケナフの苗植えや田植えを体験しました。同地区出身で農村地域を研究する同大学の水嶋一雄教授が、5年前から続けている企画で、今回からはケナフ栽培にも挑戦。農業から環境保全を学びながら、地域住民との交流も深めました。

毎月第2・第4土曜日

今年もやります

「とれたたて朝市にゆうぜん」



▲昨年好評を得た「とれたたて朝市にゆうぜん」

とれたたてで新鮮、旬の味をお楽しみください

生産者と消費者の交流の場をつくり、町の農林水産物を広く知ってもらおうと、昨年からスタートした「とれたたて朝市にゆうぜん」が、いよいよ6月12日から町民会館回廊で始まります。

今年は、右記のスケジュールで6月から12月までの期間、毎月第2、第4土曜日（12月は第2土曜日のみ）に開催。「とれたたてで新鮮、安心して購入できる品物」をモットーに、その時どきの旬の味を販売しますので、多数のご来場をお待ちしています。

■期間 6月～12月
毎月第2、第4土曜日
(昨年と開催日程が異なりますのでご注意ください)

- 時間 午前7時30分～午前9時
- 場所 町民会館回廊
(雨天でも実施します)
- 販売品 とれたたての野菜を中心に、花卉、魚介類、加工品など

出店希望者を募集します

朝市で出店する人やグループを随時募集しています。自分で作った自慢の野菜などを販売してみませんか。興味のある方は、下記までご連絡ください。

■申し込み・問い合わせ
農業水産課内
とれたたて朝市にゆうぜん事務局
☎72-1104

朝市開催スケジュール

(開催時間 午前7時30分～午前9時)

第2土曜日	第4土曜日
6月12日	6月26日
7月10日	7月24日
8月14日	8月28日
9月11日	9月25日
10月9日	10月23日
11月13日	11月27日
12月11日	
(12月は第2土曜日のみ)	

住所	保護者	性別	名前
新屋	新田 征央	男	航平
野野	齋藤 浩勝	男	恭汰
膳野	高島 忍	女	幸来
入野	志摩 博明	女	美空
下飯	志摩 博明	女	奈海
下飯	志摩 博明	女	和佳
桐山	藤森 正昭	女	和佳
桐山	藤森 正昭	女	優佳
芦崎	山崎 博人	男	慧斗
上野	梨木 之信	女	和香
若新	若島 徹夫	女	早希
田中	中林 智亮	女	果歩
東狐	下沢 和光	女	愛
舟見	鬼原 潤	女	さくら
青島	塚田 忠崇	女	美月
下山	鍋島 寛治	女	詩保乃
小戸	中林 伸二	男	三彩子
野野	大野 健司	男	久伴聖
膳野	西野 賢健	男	真太郎
川野	杉野 信浩	女	春華
膳野	谷田部 悟	女	佐和子
入野	藤田 修樹	男	樹李
道入	藤田 修樹	男	翔

おめでた

(平成11・5・14届け出まで)



Books

図書館インフォメーション

開館時間／午前9時～午後7時
土、日曜、祝日は午後5時まで

6月の休館日／毎週月曜日と30日(水)

貸し出し／図書／何冊でもOK(雑誌は前の号)／2週間お貸しします
カセット・CD／2点まで

入善町図書館 ☎72-0180



冠婚葬祭のノウハウは図書館で

6月の花嫁は幸せになるという言い伝えから、この季節は本当に多くの結婚式が行われます。急にスピーチを頼まれたり、初めての仲人を務めるにあたりお悩みの方もたくさんいらっしゃるのでは…。そこで今回は、結婚式をはじめとした冠婚葬祭に関する本の紹介です。

縁談から披露宴まで、親の役目とマナーを解説した「はじめての娘・息子の結婚」、礼儀をはずさないスピーチが満載の「短いスピーチ・挨拶実例事典」、葬儀の仕組みや手順を分かりやすく説明した「よいお葬式の出し方」など。作法や礼儀に迷ったとき、きっとあなたの強い味方になってくれると思います。

人生の四大儀礼 「冠婚葬祭」の本がずらり!!



松田美咲さん(小杉・8歳)

『おかあさん、わたし家出します』

松村美樹子 著 ポプラ社

出会いの一冊

私はこの本を読んで、いろいろなことを勉強することができました。主人公が家出をした話の中で、家出はいけないことだということや、家族を思いやる気持ちを大切にしなければいけないことなどが分かり、とても良かったと思います。

●若者のコーナーがオープン●

—YY (ワイワイ) ひろば—

これまで、図書館の展示ギャラリーとして活用されてきた場所がこの4月から、「YYひろば」として生まれ変わりました。このコーナーには、コミックスや文庫本を中心とした書架を並べたほか、一言伝言板なども設置。勉強などで疲れたとき、このコーナーで「ちょっと一息」ついてみませんか。

New Books 登場

■ダイオキシン

宮田秀明 岩波書店

■いよよ華やぐ(上・下)

瀬戸内寂聴 新潮社

■「少年A」この子を産んで

少年Aの父母 文芸春秋

■茉莉子

夏樹静子 中央公論新社

■奇貨居くべし 黄河篇

宮城谷昌光 中央公論新社

■介護福祉入門

岡本民夫 有斐閣

■一月物語

平野啓一郎 新潮社

■葉のあぶない飲み方・使い方

沢田康文 講談社

■橋をかける

美智子皇后 すえもりブックス

■北陸&近県の湯めぐり

シー・エー・ピー

■朝のおと

蓑島良二 北日本新聞社

■天の瞳 少年編2

灰谷健次郎 角川書店 ほか多敷

吉入 中入 藤福 入田 上道 横木 東上 目

原膳 沢膳 原島 膳中 野市 山根 狐野 川

上原 井上 金森 松原 池原 平崎 竹内 田中 中野 上野 亀田 川原 廣田 永田 杉原

護 太 甚 藤 原 八 は ひ 藤 三 次 太郎 盛 義 久 義 久 武 ア

24 84 89 79 91 92 99 84 72 74 82 74 94 73 90

志本 本 本 嘉 本 本 本 幸 本 本 本 ナ

夫 人 人 人 治 人 人 人 良 人 人 人 ツ

年 世 帯 主

住所

氏名

年齢

世帯主

おくやみ
(平成11・5・14届け出まで)

浦山 青新 入青 八上 住所

島屋 膳島 幡野 角真 氏名

長平 川道 永井 濱木 孝次 入膳 込尾 住所

英速 泰和 憲利 孝次 入膳 込尾 住所

樹人 孝秀 央弘 次入 膳 込尾 住所

黒宇 浦新 朝上 弘上 飯野 上島 住所

部奈 山新 日町 水島 由美 住所

市月 新鬼 町水 島由 美住所

杉宮 泉金 井水 島由 美住所

井丸 原原 井水 島由 美住所

ご結婚
(平成11・5・14届け出まで)

住所

氏名

年齢

世帯主

平成10年度の財政状況 「町の台所」の報告

人口 29,186人
世帯数 8,238世帯
面積 71.29km²
(平成11年3月31日現在)

入善町の財政状況について、1年に2回、町民のみなさんにお知らせすることが、条例で定められています。今回は、平成11年3月31日現在における平成10年度予算の執行のあらましをお知らせします。なお、金額は表示単位未満四捨五入で処理してあります。

一般会計

予算額 119億8,932万円
収入済額 103億7,315万円

119億8,932万円 予算額
94億3,288万円 支出済額

歳入

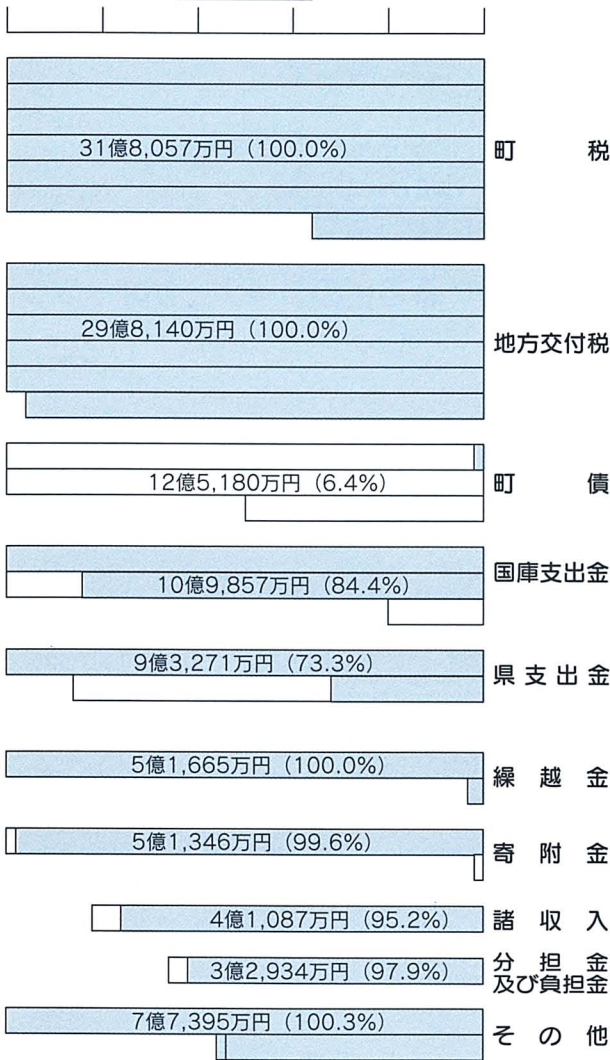

歳出

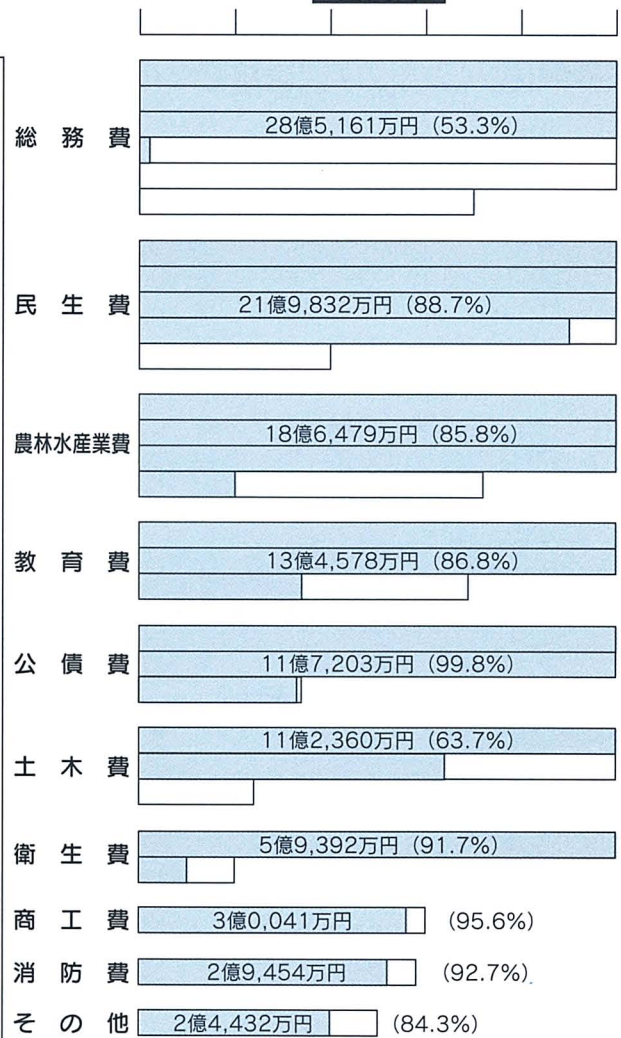

(グラフの金額は予算額。それに対する執行率を%で示してあります)

特別会計

		国民健康保険	老人保健医療	簡易水道	育英奨学資金	下水道	農業集落排水	公共用地先行取得
歳入	予算額	16億9,779万円	32億3,684万円	3,869万円	357万円	20億0,376万円	12億1,505万円	8,956万円
	収入済額	15億6,009万円	30億4,500万円	3,449万円	374万円	8億0,536万円	5億2,254万円	8,929万円
	執行率	91.9%	94.1%	89.1%	104.8%	40.2%	43.0%	99.7%
歳出	予算額	16億9,779万円	32億3,684万円	3,869万円	357万円	20億0,376万円	12億1,505万円	8,956万円
	支出済額	14億6,296万円	30億3,830万円	3,314万円	356万円	13億2,225万円	7億9,986万円	8,929万円
	執行率	86.2%	93.7%	85.7%	99.7%	66.0%	65.8%	99.7%

町税の内訳

上段 予算額
下段 収入済額
()内は収入率

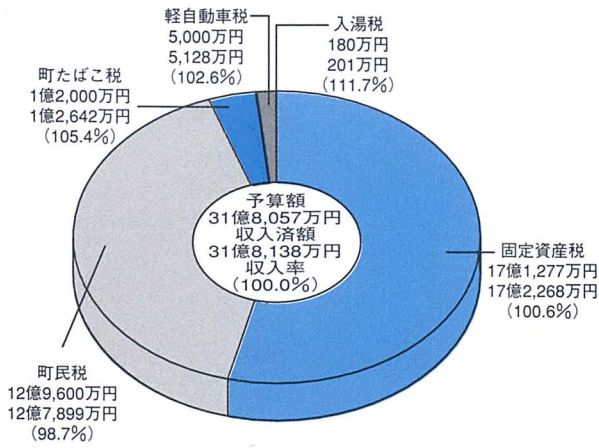

町税の負担状況

●町民1人あたり 108,976円 (法人税含む)

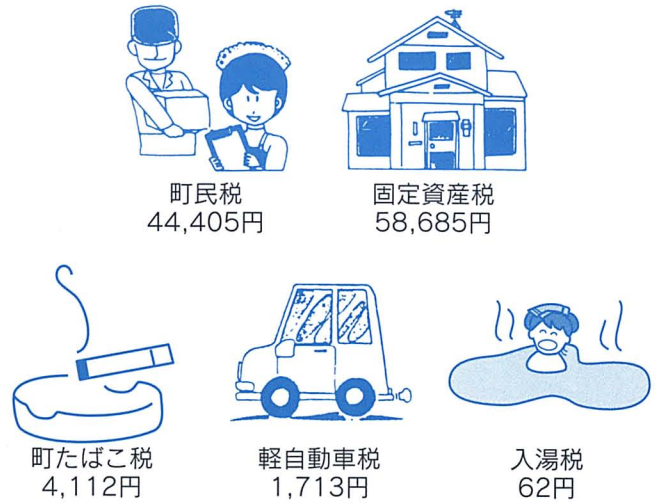

一時借入金の現在高

区分	金額	借入先
下水道特別会計	8億0,500万円	町基金
農業集落排水特別会計	4億7,000万円	町基金

町有財産の状況

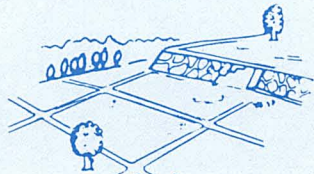

土地 2,546,078㎡



建物 125,494㎡

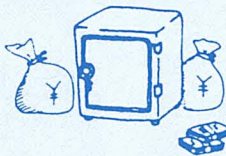

基金 58億3,604万円



有価証券 12万円
出資金 1,493万円

町債の現在高

町債とは…

町が事業を行う上で、不足する財源を確保するため、政府機関や金融機関から長期借入れし、一定の約束に基づき返済するもの。

(1) 目的別

区分	金額	構成比	区分	金額	構成比
一般会計	97 ^億 4,524 ^{万円}	92.6 [%]	消防債	5,056 ^{万円}	0.5 [%]
総務管理債	3 ^億 4,580	3.3	学校教育債	19 ^億 9,679	19.0
社会福祉債	5,135	0.5	社会教育債	19 ^億 5,718	18.6
保育所建設債	1 ^億 1,864	1.1	災害復旧債	4,020	0.4
労働債	876	0.1	財政対策債	9 ^億 1,959	8.7
農業農村整備事業債	9 ^億 4,968	9.0	特別会計	7 ^億 7,202 ^{万円}	7.4 [%]
農林水産業債	3 ^億 9,325	3.7	簡易水道債	1,902	0.2
商工業債	4 ^億 6,290	4.4	下水道債	3 ^億 0,540	2.9
道路橋梁債	18 ^億 6,571	17.7	農業集落排水債	2 ^億 0,820	2.0
都市計画債	4 ^億 1,592	4.0	公共用地先行取得債	2 ^億 3,940	2.3
町営住宅建設事業債	1 ^億 6,891	1.6	合計	105 ^億 1,726 ^{万円}	100.0 [%]

(2) 借入先別町債の残高 (現在高)

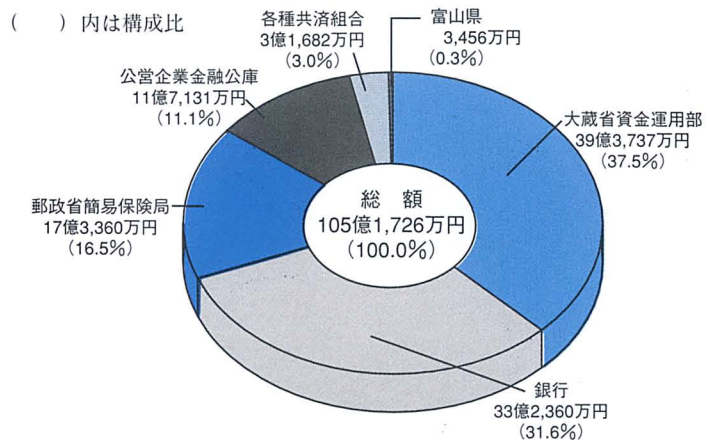

私たちの広場

お便りを お待ちしております

この広場は、みんなでつくるページです。

- 町へのご意見 ●イラスト
- マンガ ●頑張っている人
- 楽しんでいる人やグループ

などを紹介していきます。

町への意見、要望は実名で、イラストなどは、匿名やペンネームは自由ですが、お便りにはあなたの住所、氏名、電話番号を忘れずに書いてください。

秘書広報係 ☎72-1100
内線203

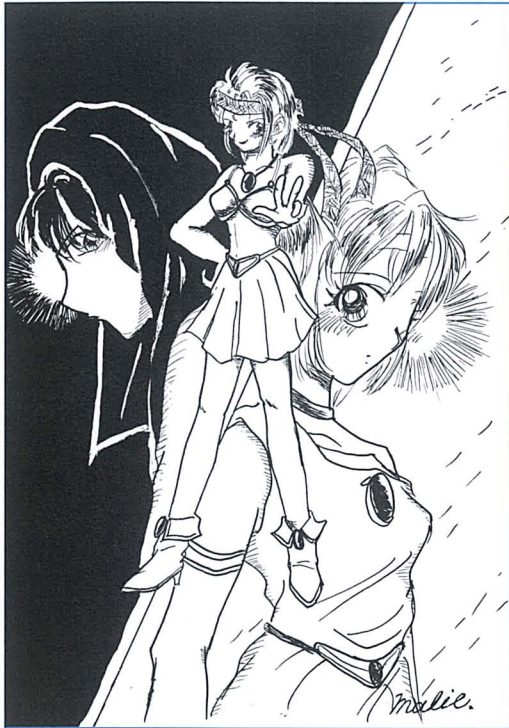

西島まり恵さん(舟見)

「ドリーム・キャラクター」

この人

「今回の受章は、温かい声援をくださった町民の皆さんのおかげです。私を支えてくれた地域の皆さんをはじめ、苦楽を共にしてきた家族への感謝は、尽きることがありません」。

本田幸光さんは昭和四十八年の初当選以来、六期二十四年にわたって入善町議会議員を務め、町政の発展に貢献。その間、議長や議会運営委員長、総務常任委

員長などを歴任し、議会審議のリーダー的役割を果たしてこられました。

長年の議員生活を振り返り、感慨を新たにされる本田さんは、「議員として駆け出しのころは、ちょうどオイルショックを受け、物不足が深刻な社会問題になった時代でした。混乱する情勢のなか、民意をいかに町政に反映させていくことができるかと思悩んだ日々

春の叙勲

勲五等瑞宝章を受章



▲皇居内の豊明殿で5月10日、天皇陛下に拝謁した本田さん。「このときの感激は忘れることができません」と話します

元入善町議会議員

本田幸光さん(入膳・71歳)

が、今、鮮明によみがえります」と話します。

「二十四年の間には、つらいこともありましたが、持ち前のプラス思考で最後まで務め上げたことが誇りです。この受章を励みに、一町民として町の発展に寄与していきたいですね」と、決意新たな本田さん。

これからも健康に留意され、より一層のご活躍をお祈りいたします。

●町出身の受章者●

勲五等瑞宝章

保護司

花田美津江さん(東京都在住・71歳)

黄綬褒章

個人タクシー運転者

金田敬夫さん(東京都在住・72歳)

すてきな仲間たち

ブループ登場 我が町を「そばの里」に

入善町そば打ち同好会

「これまでは食べることにだけ楽しみを感じていましたが、「そば打ち」のおもしろさを覚えてからは、そば粉を選ぶところから食べる段階までの過程を楽しむようになりました。もちろん、自分で苦労して作っ

た「そばの味」は格別のものでありますね。」

入善町そば打ち同好会は、昨年十二月に結成されたばかりの新しい同好会。十一月にめぐり館で開催された「そば打ち教室」の受講生の呼び掛けで誕生しました。現在は、二十五人の会員が月に一度、おいしいそばを作るための研究活動に取り組んでいます。

「そば粉は、長野県から取り寄せたものを使用しています。将来は地元で採れたものを使い、入善町を『そばの里』にすることが、私たちが会員の大きな目標です」と、事務局長を務める平崎政光さん（入膳・写真後列右から二人目）。

「自分たちの好みの味を追求するだけでなく、そば打ちの技術をもっとみがき、施設への慰問活動なども行っていきたい」と、張り切る会員の皆さんです。

▲現在、小麦粉2、そば粉8の割合でつくられる二八そばに挑戦中の会員の皆さん



はりきってます!! 町初の「救急救命士」誕生

入善消防署消防司令補
岩山 裕さん（青木・42歳）

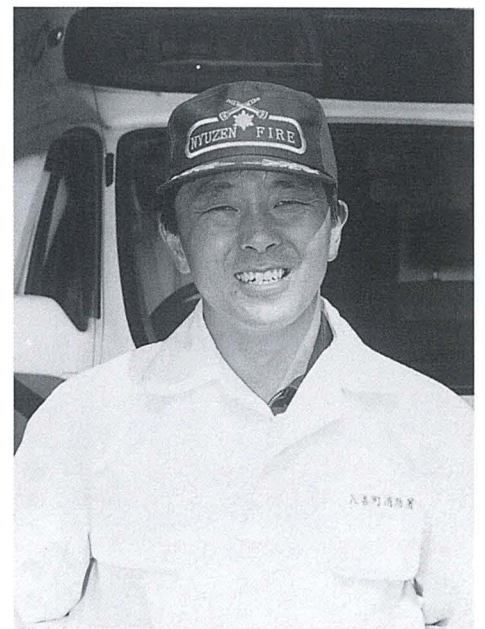

▲入善消防署では、応急手当ての実技指導を行っています。20人程度のグループで救急救助係☎72-0135まで、お気軽に申し込みください

「人命はこの世でいちばん尊いものです。これまで数々の救命活動を行ってきましたが、この資格を取得し、改めて自分の責務の重さを感じています。」

岩山裕さんは、昨年十月から約半年間にわたる研修を終え、この春、難関の国家試験を見事パス。入善消防署で第一号の救急救命士として、救命率のさらなる向上に取り組みます。

救急救命士とこれまでの救急救命隊員の大きな違いは、気道確保（傷病者が呼吸しやすいよう、空気の通り道をつくること）を医師の指示を受け、特別な器具を使って行えるようになった点。岩山さんは、これら一連の処置ができる高規格救急車に乗り込み、傷病者を病院へと運びます。

「私たちが到着するまでに行われる応急手当てでも、救命率を大きく左右します。皆さんには、ぜひその方法を身に付けていただき、万が一の場合に備えてほしいですね」と、呼び掛ける岩山さんです。

夏祭り大展示会

6月12日(土)・13日(日)

明石農機・青島倉庫特設会場

第18回 ファミリー写真展作品募集

- 受付期間 6月1日(火)～7月11日(日)
- サイズ ワイド4つ切り(1枚写真) 1人1点
- 賞 会長賞ほか協賛店賞など多数
- 受付店 林カメラ、靴屋カメラ店、ピュア写真店、フォトマックス入善店、くまのフォト・コスモ店

主催：写友入善 ※詳しくは協賛各店にお問い合わせください。

⑤町民ナイター野球開幕
19:00～ 運公G
④岡崎忍展 一極楽 (～7月4日)
発電所美術館

⑤中学校体育大会 8:30～
運公T & F
⑤エアロビクス教室 19:30～
総合体育館

⑤小学校体育大会 8:30～
運公T & F (↑4日)

④春季さつき展 (～6月6日)
ギャラリー

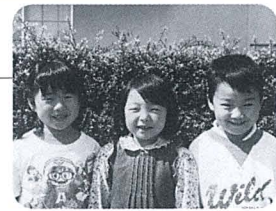

6月生まれの
寺林 礼華ちゃん(左)
松原 未来ちゃん(中央)
秋元 衛くん(右)が
(小摺戸保育所)
日づけをかきました

④読売わいわい寄席 14:00～
コスモホール
⑤第46回下新川郡民体育大会総合
開会式 8:10～ 総合体育館
⑤フレッシュテニス審判講習会
9:00～ 入善小
⑤第6回歩こう会 8:30～
(扇状地湧水公苑
～園家山キャンプ場周辺)

●第16回町議会定例会本会議
(提案理由説明) 10:00～ 議場
⑤カンガルー教室③ 10:00～
総合体育館

⑤朝間野球開幕 5:30～ 運公G
⑤スマイル教室⑤ 10:00～
総合体育館
⑤エアロビクス教室 19:30～
総合体育館

⑤トレーニング基礎講習会
①14:00 ②19:00 総合体育館

●第16回町議会定例会一般質問
10:00～ 議場

④Kitty Concert 18:00～
コスモホール
⑤町スポーツ少年団大会 9:00～
(バレーボール・バスケットボ
ール) 総合体育館

⑤第19回近藤杯ソフトボール大会
(↑27日) 8:30～ 上青小G

1 火
2 水
3 木
4 金
5 土
6 日
7 月
8 火
9 水
10 木
11 金
12 土
13 日
14 月
15 火

発電所美術館企画展

岡崎 忍展 一極楽

草月流いけばなの精神を受け継ぎ、
植物を使った幅広い制作活動を行って
いる、造形作家岡崎忍氏の個展。

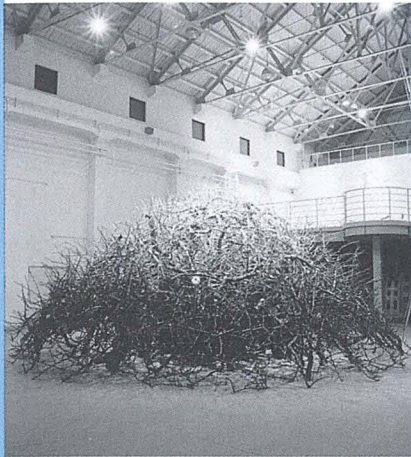

- 会期 7月4日(日)まで
- 時間 午前9時～午後5時
- 料金 一般 300円/学生 100円
中学生以下 無料
- 問い合わせ 発電所美術館



初代高橋竹山のバチさばきを受け継
いだ、高橋栄山をはじめとする弟子た
ちが、哀愁のある津軽三味線から格調
高い津軽民謡までをお届けします。本
場津軽のうたと踊りをお楽しみくだ
さい。

- 日時 7月4日(日) 午後2時開演
- 料金 3,000円 全席指定 発売中
- 内容 第1部 津軽三大民謡
・じよんから、よされ、おは
ら節を訪ねて
第2部 津軽民謡おはこ集
- 問い合わせ 町民会館

カルチャー&スポーツ イベント情報

遊ing BOX

仲道郁代の 音楽学校 1999



演劇形式による演奏を交え、クラシ
ック音楽を楽しく解説します。もちろ
ん、おしゃべりなしの本格的コンサ
ートも。チェロとピアノのすてきなデュ
オ演奏にご期待ください。

- 日時 8月26日(木) 午後7時開演
- 料金 一般 3,000円
学生 2,000円
全席指定 発売中
- 問い合わせ 町民会館

イーヴォ・ポゴレリッチ(ピアノ)



世界的人気を誇る希代のヴィルト
ウオーゾ・ピアニスト。数々の国際
コンクールで優勝した演奏をお楽し
みください。

- 日時 11月23日(木) 午後7時開演
- 料金 S席 8,000円
A席 7,000円
学生席 2,000円
(高校生以下)
全席指定 6月27日(日)発売
- 問い合わせ 町民会館

16 水	<ul style="list-style-type: none"> ㊦4人展入善展 (～6月27日) ギャラリー ㊦第5回男子・第14回女子ゲートボール選手権大会 8:30～ 運公F
17 木	<ul style="list-style-type: none"> ㊦エアロビクス教室 19:30～ 総合体育館
18 金	<ul style="list-style-type: none"> ●第16回町議会定例会本会議 (討論・採決) 13:30～ 議場 ㊦わんぱくスポーツ教室① 19:00～ 総合体育館
19 土	<ul style="list-style-type: none"> ㊦新川地区中学選手権大会 (バドミントン) 9:00～ 総合体育館
20 日	<ul style="list-style-type: none"> ㊦第20回カメダ杯争奪硬式庭球大会 9:00～ 運公T (↑7月4日) ㊦第15回空手道錬成大会 9:00～ 錬成館
21 月	<ul style="list-style-type: none"> ㊦小中学校音楽鑑賞教室 ①10:00②14:00 コスモホール ㊦カンガルー教室④ 10:00～ 総合体育館
22 火	<ul style="list-style-type: none"> ㊦スマイル教室⑥ 10:00～ 総合体育館 ㊦第12回新川地区ブロックビーチボール大会町予選(～6月24日) 19:00～ 総合体育館 ㊦エアロビクス教室 19:30～ 総合体育館
23 水	<ul style="list-style-type: none"> ㊦第12回大阪オザキ杯争奪ウオークベースボール大会 9:00～ 総合体育館 ㊦トレーニング基礎講習会 ①14:00 ②19:00 総合体育館 ㊦わんぱくスポーツ教室② 19:00～ 総合体育館
24 木	<ul style="list-style-type: none"> ㊦ペーテル・ヤブロンスキー ピアノリサイタル 19:00～ コスモホール ㊦町スポーツ少年団Tボール大会 町予選 9:00～ 桃李小 ㊦いきいきスポーツデー 9:00～12:00 総合体育館
25 金	<ul style="list-style-type: none"> ㊦上田康代ピアノ教室発表会 13:00～ コスモホール
26 土	
27 日	
28 月	
29 火	<ul style="list-style-type: none"> ㊦入善町書道連盟展(～7月4日) ギャラリー
30 水	<ul style="list-style-type: none"> ㊦エアロビクス教室 19:30～ 総合体育館
問い合わせ ㊦ 町民会館コスモホール ☎72-1105 ㊦ 総合体育館 ☎74-2500 ㊦ 下山芸術の森・発電所美術館 ☎78-0621 ◆休館日 毎週月曜日と祝日の翌日	



(球技の部)

7月4日(日)	ソフトボール	運公G・上青小G
7月11日(日)	ビーチボール ウオークベースボール	総合体育館
7月18日(日)	卓球 バドミントン ゲートボール	総合体育館
7月25日(日)	バレーボール	運公F 総合体育館

●問い合わせ 総合体育館

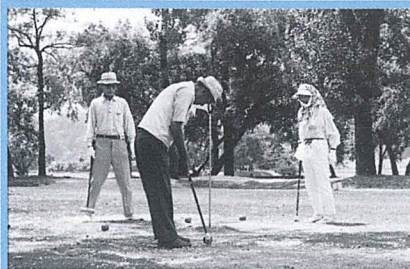

パークゴルフ体験会

だれでも手軽に楽しめるゴルフ。2000年国体のスポーツ行事種目で、これから国体選手を目指す方にはお勧めの競技です。用具は無料でお貸ししますので気軽に参加してください。

- 日時 6月19日(出) 午前9時30分～ 午前11時30分
- 場所 運動公園
- 対象 一般(事業所勤務者)
- 定員 20人(先着順)
- 参加費 500円
- 申し込み 6月15日(火)までに総合体育館へ
- 問い合わせ 総合体育館

新川地区イベント情報

イベント	会場	日時	前売りチケット
富山県立近代美術館所蔵 日本画へのいざない	新川文化ホール ミラージュホール	6月3日(休)～ 6月13日(日)	無料
かずみ野音楽祭'99 ジャズ・スペース in NIICAWA	新川文化ホール ミラージュホール	6月6日(日) 14:00開演	全席自由 600
世界の映画を見る会 Vol.11 「宗家の三姉妹」	黒部市国際文化センター コラール	6月27日(日) 14:00開演	全席自由 1,200

コラール ☎57-1201 ミラージュホール ☎23-1123

第31回入善町民体育大会

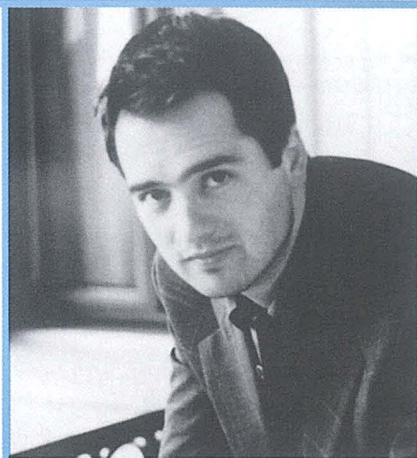

ペーテル・ヤブロンスキー ピアノリサイタル

天才ピアニストとしてデビューした彼も、今や若手ピアニストの代表的な存在。ピアノ界に新時代を感じさせるみずみずしい演奏にご期待ください。

- 日時 6月26日(出) 午後7時開演
- 料金 S席 4,000円
A席 3,000円
全席指定 発売中
- 問い合わせ 町民会館

第46回 下新川郡民体育大会

【一般の部】

- 日程 (今年の会場は入善町) 6月6日(日) 総合開会式
・陸上競技、ソフトボール、柔道、テニス、ビーチボール
- 6月13日(日)
・軟式野球、バレーボール、サッカー
- 6月20日(日)
・バドミントン、卓球
- 6月27日(日)
・バスケットボール、剣道
- 問い合わせ 総合体育館

中央プールOPEN

- 期間 6月18日(金)～9月5日(日)
- 時間 午前9時30分～ 午後5時30分
(児童・生徒は学校で定められた時間まで)
- 問い合わせ 生涯学習・スポーツ課 ☎72-1100 内線363



お知らせ

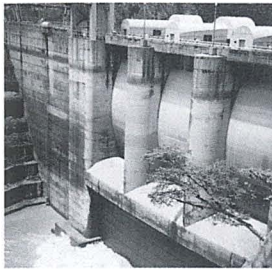

黒部川出し平ダム
今年6月から8月までの間で発生する最初の出洪水時（黒部川出し平ダムへの流入量が300m³/秒以上になった時）に合わせて、出し平ダムの排砂が実施されます。

案内

出洪水時に排砂します

また、今回は排砂後に出し平ダムへの流入量が480m³/秒以上となった場合もあります。

具体的な排砂の日程は、決まり次第改めて防災無線などでお知らせします。

◆問い合わせ 建設課用地業務係 内線331 または消防署 ☎72-0135

に、土砂の腐敗などを防ぐため、通砂を実施する計画となっています。

排砂が実施されますと、黒部川愛本合口用水の取水が停止され、断水状態となりますので、火の元や水田の水管理などにご注意願います。

排砂時の用水の取水停止時間は、出洪水の状況などにより異なりますが、60時間程度と予想されています。

排砂期間中は、河川が出洪水で増水していて非常に危険ですので、関係者以外、河川内に立ち入らないようお願いいたします。

◆日時・場所

期 日	時 間	場 所
6月1日(火)	午前10:30~正午 午後1:30~午後3:00	舟見連絡所 南部コミュニティセンター
6月2日(水)	午前10:30~正午 午後1:30~午後3:00	芦崎漁業研修センター 農村環境改善センター
6月3日(木)	午前10:00~午後3:00	武村福祉会館
6月4日(金)	午前10:00~午後3:00	武村福祉会館

はかりの定期検査を実施

商取引や計量証明のために使用するはかりは計量法により県の定期検査が義務づけられています。

◆問い合わせ NHK富山放送局 ☎0764-4416643

テレビの故障ではありませんので、混信障害が消滅するまでお待ちください。

外国電波が混信したら

この時期、テレビの1、3チャンネルの画面全体にしま模様が見れたり、色が消えたり、音声に外国語が混入したりすることがあります。

これは、毎年5月から8月ごろにかけて、日本海上空に電波をはね返す雲が突発的に発生し、普段は届かない大陸からの電波が反射して到達し、混信するためです。

テレビの故障ではありませんので、混信障害が消滅するまでお待ちください。

◆問い合わせ 商工観光課 商工労働係 内線321

テレビに

相談のコーナー

☎…日時 場…場所 問…問い合わせ先

教 育

☎…毎週月～金曜日
午前9時～午後5時（時間外はFAX74-2792をご利用ください）
場…教育センター（上野合同庁舎内）
問…教育センター☎72-0009
PTA教育相談室☎72-2331

総 合 相 談

- 法 律 ☎…第3水曜日 相談員一弁護士 ※要予約
- 女性・児童・父子 ☎…第4火曜日 相談員一女性民生委員
- 保健医療 ☎…第4木曜日 相談員一町保健婦 ※要予約
- 住宅改造 ☎…第3水曜日 相談員一建築士
- 一 般 ☎…毎週月曜日 相談員一町民生委員

時間は各午後1時30分～3時30分

人権行政 税務 相談員

- 人権擁護委員
- 行政相談委員
- 税務相談官

☎…1日(火) 午後1時～4時

場…武村福祉会館3階総合相談室
●電話相談と予約☎74-2408
問…町社会福祉協議会☎72-5686

国民年金・厚生年金

☎…1日(火)・15日(火)
午前10時～正午 午後1時～3時
場…役場1階相談室
[相談員 社会保険事務所職員]
問…住民環境課国民年金係 内線132

6月の休・祝日当番スタンド

6月6日(日)	高田石油
6月13日(日)	真岩石油
6月20日(日)	朝日石油
6月27日(日)	高田石油

国体の残暦版ができました

国体の開催までの日数をカウントする残暦版が、役場と総合体育館の正面入口に設置されました。

この残暦版は、秋季国体の総会開会式が行われる平成12年10月14日を基準日として、6月1日には残り501日となります。

これからも、イベントなどで国体のPRをしますので、国体のコーナーを見かけたら、お気軽にお立ち寄りください。

◆問い合わせ 国体推進室 ☎74-9195

●こちら国体推進室●

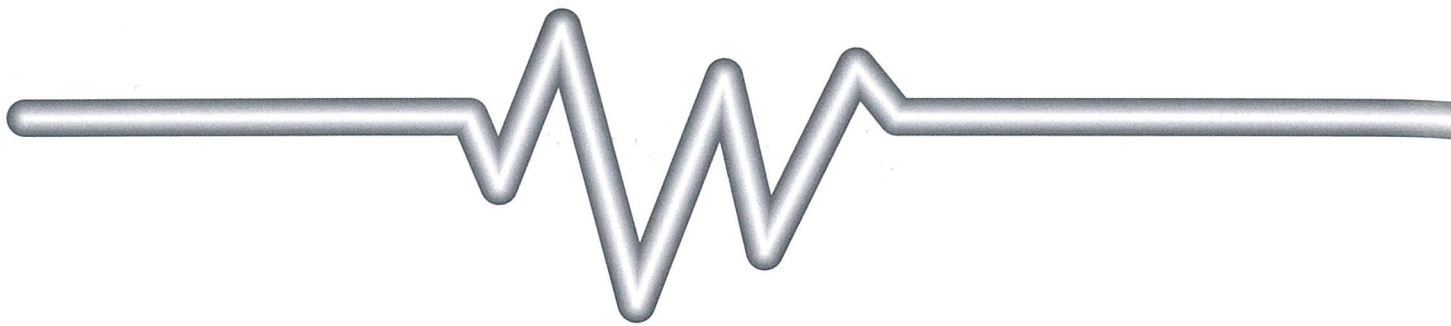

なぜ? なに? 介護保険 その1

平成12年4月
から介護保険が
スタート

今月号から介護保険制度についての情報をシリーズでお届けします。

介護保険制度にあなたの声を! ~介護保険事業計画策定委員を募集~

介護保険を運営する予定の「新川地域介護保険組合」では、年次ごとの介護サービス基盤の整備計画などを定めるため、地域内の関係者を集めて「介護保険事業計画」を策定することにしています。この計画を住民の皆さんの意見を十分に反映したものにするため、介護保険事業計画策定委員を募集します。

- ◆募集期限 6月21日(月) 必着
- ◆応募人数 8人 (各市町2人、応募多数の場合は抽選)
- ◆応募資格 6月1日現在、40歳以上で3か月以上入善町に住所のある人
- ◆任期 委嘱の日から、平成12年3月末まで
- ◆業務内容 策定委員会に3回程度出席し、介護サービスの給付水準や介護基盤の整備などについて意見交換をします。
- ◆応募方法 A4版用紙に、①住所②氏名③年齢④職業⑤電話番号⑥所属団体の有無⑦福祉活動の経験、応募理由または介護保険制度への意見など(200字程度)を記入の上、下記に郵送、または持参してください。

◆応募・問い合わせ

- ◇新川地域介護保険対策協議会
〒938-3305 黒部市三日市1335-1
黒部川左岸土地改良区2F
☎57-3303 FAX57-3305
- ◇入善町健康福祉課高齢福祉係
〒939-0693 入善町入膳3255
☎72-1100 (内線142) FAX74-0067

持ち主は いませんか

放置自転車を移動

町では入善駅周辺の駅前自転車駐車場と西口自転車駐車場、西町口自転車駐車場の3つの自転車専用の駐車場に、長期間放置されている自転車を6月中に移動させ、保管します。これは「入善町自転車の



▲138台の自転車に調査票を取り付けました

放置の防止に関する条例」に基づき、4月21日に「移動を呼びかける調査票」、5月7日には「警告書」を取り付けられた自転車が、その後20日間たつても放置され続けたため行われるものです。

移動後、入善警察署や自転車組合の協力を得て、所有者の判明に努めますが、条例の定める告示日から2か月を過ぎても所有者が現れない場合には、処分することになります。

まだまだ使用可能な自転車が、持ち主に引き取られることを待っています。盗難などで自転車が無くなったなど、心当たりのある人はご連絡ください。

**統計調査に
ご協力ください**
平成11年7月1日現在で、全国いっせいに事業所・企業統計調査と商業統計調査が行われます。事業所・企業統計調査は民営の事業所、商業統計調査は、卸・小売業を営む事業所を対象にした、国の最も基本的な統計調査のひとつです。

なお、それぞれ平成8年と9年に大規模な調査を実施したため、今回は調査内容の簡素化を図り、調査票を1枚記入するだけで済むようになっています。6月下旬に調査員が各事業所を訪問しますので、協力をお願いします。

◆問い合わせ 総務課行政指導係 内線213

怪しい船を 見つけたら すぐ110番を



集団密航事件は、沖縄、九州から日本海を北上し、拡散する傾向にあり、富山県警察でも去年の8月に逮捕事件が発生しています。3月に福井県で起きた事件では、地元住民からの通報によって上陸後に間もなく密航者を逮捕することができました。

警察では、密航事件の防止と検挙活動に全力をあげていますが、皆さんのご協力も不可欠と考えています。

そこで、海岸や港などで見慣れない船または不審な人、車(密航者運搬用の保冷車やレンタカーなど)を見たり、聞いたりしたときは、警察に通報ください。

◆問い合わせ 入善警察署
☎72-0110

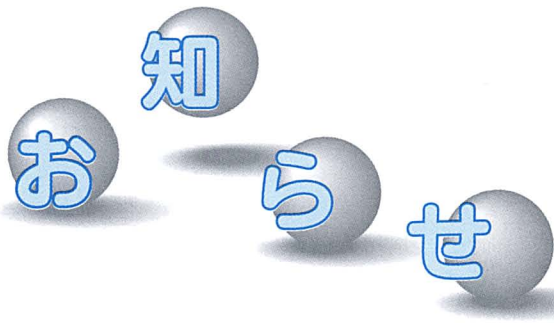

6月は
環境月間です

テーマ 「きこえますか
地球の鼓動、みえますか環
境の世紀」

6月は「環境月間」とし
て、各団体・地域で清掃活
動が実施されます。地区内
の川や道路などの清掃に積
極的な協力をお願いします。
◆問い合わせ 住民環境課
環境保全係 内線134

募集

草月流
いけばな教室を開催

あぐり館では、いつでも、
どこでも、だれにでも、ど
んな材料を使っても生けら
れるいけばな教室を開催し
ます。

いけばなを通じて、つく
る喜びを皆さんと共に分か

献血に行こう
富山県赤十字血液センターから献
血車が来ます。
皆さんの温かいご協力をお願いし
ます。

◆内容 成分、400ml、200ml献血
から自由に選択できます。

◆日時 6月22日(火)午後12時30分
～4時まで

◆場所 入善町役場庁舎前

ち合いたいと願っています。

◆場所 あぐり館

◆日時 初回は6月10日(木)
午後7時30分から

※詳細は申し込み時にお知
らせします。

◆月謝 3回で3000円、
(1回の場合は1000円)

※花材のお金は別途必要で
す。

◆申し込み 小松きくろふ
78-11699(野中上今江)

立山カルデラ体験学習

参加者を募集

立山カルデラ砂防博物館
では「立山カルデラ体験学
習会」を次のとおり実施し
ます。

◆実施日 7月から3月の
間に31回開催

○毎週水曜日(トロッコ利
用、個人対象)

○第1・3・5金曜日(バス
利用、個人対象)

○第2・4金曜日(バス利
用、団体対象)

※開催されない週もありま
すので「応募要領」を確認
してください。

◆応募資格

○立山カルデラ砂防博物館
を見学したことのある人

○小学3年生以上の健康な
人

◆応募方法 町建設課、博
物館などにある「応募要領」

でお申し込みください。

◆問い合わせ 立山カルデ
ラ砂防博物館 体験学習会
の係 ☎0764-81-13
60

海の貴婦人「海王丸」

展覧ボランティアを募集

新湊市で公開中の帆船
「海王丸」は、白い帆をひ
ろげた美しい姿を披露する
ため、年に10回ほど29枚す
べての帆をひらく総帆展覧
を行っていません。

財団では、この展覧作業
に協力して下さるボラン
ティアを募集しています。

ボランティアに登録する
と、海洋講座(年5回)の
無料受講、船上結婚式の利
用などの特典があります。

マスト上での作業がある
ため基礎訓練も実施してい
ますので、どうぞお気軽に
お申し込みください。

◆応募資格 健康な18歳以
上の人(未成年の場合は親
権者の承諾が必要です)

◆応募方法 申し込み用紙
に必要事項を記入のうえ郵
送してください。

※マスト上での作業がある
ため健康診断書が必要です。

◆問い合わせ 〒934-1
0023 新湊市海王町8番
地(帆船海王丸記念財団)

☎0766-82-5181

医療知ってるつもり!?

障害者には医療費を助成します

町では、障害者のために
いろいろな医療費の助成を
行っています。

①～④(64歳)

①重度心身障害者医療

身体障害者手帳1～2級・
療育手帳Aをお持ちの人
医療費全額を助成します。

※60歳まで所得制限あり。

②心身障害者医療

身体障害者手帳3級・特別
児童手当・各種障害年金1
～3級をお持ちの人
医療費の3分の2を助成します。
※障害年金3級の人には70歳

まで助成。

③一部負担金還付

①・②該当者、障害年金
3級をお持ちの人を除く。
老人医療制度の対象とな
り一部負担金を還付します。

身体障害者手帳4～6級
の人についても助成があ
ります。詳しいことは左記ま
でお問い合わせください。

◆問い合わせ 健康福祉課
医療保険係 内線145

年金だより

20歳になったら国民年金



20歳以上60歳未満の人
は、必ず国民年金に加入す
ることになっています。

国民年金は、すべての人
に年金を支給することで、
老後の生活を保障する制度
です。

また、病気や事故のため
障害者になり働けなくなっ

た人や、親を亡くした幼
子供などの遺族に対しても
年金は支給されます。

年金額は、完全物価スラ
イド制が導入されています
ので、その実質的価値は将
来にわたって変わらないの
でとても安心です。

20歳になったら市町村役
場で、国民年金の加入手続
きをして、忘れず保険料を
納めましょう。

◆問い合わせ 住民環境課
国民年金係 内線132

INFORMATION

町の工事発注状況

500万円以上のもの

4月分



- ◆農業集落排水事業小摺戸地区管路工事（第II-33工区）
714万円 本田建設(株)
- ◆農業集落排水事業小摺戸地区県道黒部朝日公園線舗装
801万円 広川建設工業(株)
- ◆桃李小学校プール建設（建設主体）工事
6,930万円 広川建設工業(株)
- ◆桃李小学校プール建設（機械設備）
1,102万円 (株)吉田工務店
- ◆公共下水道事業入善処理分区（第54工区）
2,393万円 五十里建設

平成12年度
採用

入善町職員を募集

～情熱のあるあなたの力を待っています～

- ◆採用予定者
〔上級職〕
- ◆《一般行政職》 1人
・受験資格 昭和48年4月2日から53年4月1日まで生まれ、4年制大学を卒業、または平成12年3月31日までに卒業見込みの人。
- ◆《理学療法士》 1人
・受験資格 昭和44年4月2日から53年4月1日までに生まれ、理学療法士の資格がある人、または資格取得見込みの人
- 〔中級職〕
- ◆《保育士》 1人
・受験資格 昭和44年4月2日から55年4月1日までに生まれ、短期大学または専門学校（2年以上の課程）以上の学校の保育士養成課程を修了、または平成12年

◆例月出納検査結果報告◆

毎月実施されている例月出納検査の結果をお知らせします。

- ◆検査対象（平成11年4月分）
一般会計、特別会計の収支状況と現金の保管状況
 - ◆検査期日 5月21日(金)
 - ◆検査結果
検査調書と関係諸帳簿・証拠書類の計数審査と内容審査を行った結果、各会計とも誤りは認められません。
- 入善町監査委員 船平 勇 本多幸男

- 3月31日までに修了見込みの人。
- ◆受付期間
《一般行政職》 6月1日(火)から6月8日(火)まで。
《理学療法士、保育士》 8月2日(月)から8月9日(月)まで。
- ※平日の午前8時30分から午後5時まで受け付けます。
- ※郵送の場合は受付最終日の消印有効です。
- ◆受験手続き 受験申し込み用紙は総務課職員係で交付します。郵便による請求は、郵便切手1300円分を同封の上、お申し込みください。申し込み用紙に所定の事項を記入し、総務課まで提出してください。
- ◆問い合わせ 総務課職員係 内線212

入善ブランド PR大作戦 パート1

全国でもトップクラスのスイカの産地である千葉県富里町で行われるスイカ祭りに、町の特産品であるジャンボスイカの種飛ばし大会で参加してみませんか。

- ◆開催地 千葉県富里町
- ◆期日 6月19日(土)～20日(日)
- ◆募集人員 20人
- ◆経費 25,000円
- ◆主催 NEWジェーン倶楽部
入善まちづくり会議
- ◆応募・問い合わせ
スペースデザイン研究所
石塚まで ☎74-0502

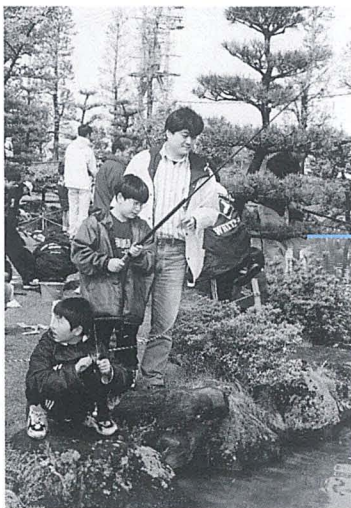

▲のんびりと釣りを楽しむ親子

まち・ひと・風景

入善フィッシングクラブ（上田敏政会長）主催の「こども虹マス釣り大会」が5月5日、運動公園内の池で行われました。前日の雨がうそのように晴れ上がったこの日、親子ら約100人が釣りザオ持参で参加。約2時間釣りを楽しんだ後はつかみ捕りも行われ、会場は子供たちの歓声でいっぱいになりました。

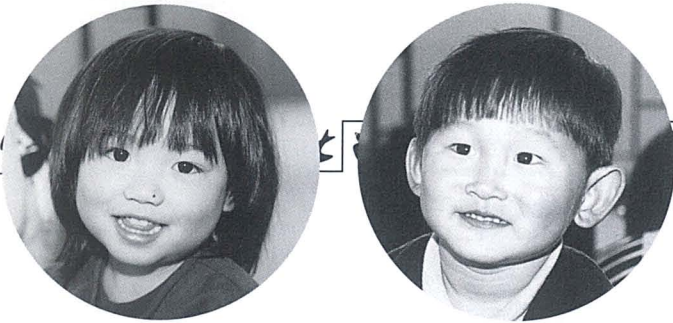

写真は2歳児歯科健診に集まったよい子たち

健康と福祉

入善町役場 ☎72-1100
 健康づくり係 (武村福祉会館2階) 内線147・148
 健康センター ☎72-0343
 在宅介護支援センター ☎78-1212 (舟見寿楽苑内)
 社会福祉協議会 ☎72-5686
 入善児童センター ☎72-1990

善意の窓

あたたかいご芳志に感謝いたします。
 入善町善意銀行 4月12日～5月10日

◆社会福祉事業資金へ 単位：円 (敬称略)

田中幸男	100,000	亡母としいの供養に代えて
道古島先勇	150,000	亡父茂の供養に代えて
入膳匿名	20,000	2～3月分
飯野小学校卒業生保護者	3,000	集金の残金
下山水野宣昭	100,000	亡父啓造の供養に代えて
連合富山人善地域協議会	54,017	メーデー前夜祭チャリティー募金として
裏千家和楽会	50,000	チャリティー茶会収益金として

四月二十八日に満百歳を迎えた神子沢地区の荒田あいさんの長寿を祝うため、誕生日の前日に当たる四月二十七日、

いつまでもお元気で 荒田あいさんの100歳祝う



▲米澤町長から祝い状を受け取る荒田さん

米澤町長、酒井町社会福祉協議会会長らが荒田さんの自宅を訪ね、祝い状と祝品の敷き布団などを贈りました。

町では、荒田さんを含めて百歳以上の長寿者は、四人に なりました。

米澤町長が「いつまでもお元気でいてくださいね」と言葉を掛けると、荒田さんは少し緊張した面持ちで「ご苦労さまでございました」と丁寧な言葉を返されました。荒田さんは、笹原地区で明治三十二年、元田家の長女として誕生。十七歳で結婚してから二男六女に恵まれ、現在は、孫十五人、ひ孫二十三人を数えます。耳が少し遠い以外は不自由なところはなく、茶の間でテレビを見ることが日課になっています。

「三世代お口さわやか大賞」に応募しませんか

富山県が実施している、第2回「三世代お口さわやか大賞」の応募者を募集しています。これは、お子さんの丈夫な歯をはぐむために努力していらっしゃるご家族を表彰するものです。たくさんの応募をお待ちしています。

- 対象 平成10年4月1日から平成11年3月31日までに3歳児歯科健康診査を受診し、現在もむし歯のないお子さんとその家族
- 部門 ①「いい歯の兄弟姉妹」部門
②「いい歯のおじいちゃんおばあちゃん子」部門
③「パパ頑張るマン」部門
④「母と子のよい歯のコンクール」
- 募集期間 6月15日(火)まで
- 応募方法 健康センターに備え付けの応募用紙に必要事項を記入の上、健康センターに提出ください。
- 問い合わせ 健康センターまたは、富山県厚生部健康課母子・歯科保健係 ☎0764-44-3226

「赤ちゃんからお年寄りまで、すべての人が健康に暮らせるように」と願い、母と子に関しては、パパとママの育児教室や乳幼児の健診、育児相談、離乳食相談などの活動を行っています。また成人に關しては、住民検診やがん検診、健康相談、健康教育、機能訓練などを行い、さらに必要があれば家庭を訪問して、

私たち保健婦は、より身近で皆さんの健康づくりのお手伝いができるように、それぞれ地区を担当し活動を行っています。あなたの地区の担当保健婦は、▽入善地区 竹島寿代▽上原地区 松嶋千恵子▽青木・新屋地区 松島圭子▽飯野・小摺戸地区 野坂真澄▽棚山・横山地区 梅津初子▽舟見・野中地区 大角香織です。どうぞよろしくお願ひします。

紹介します。
 あなたの地区の
 担当保健婦です



健康宅配便

6月の健康ガイド

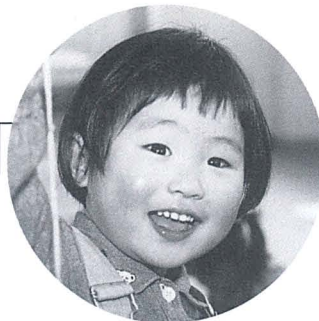

	内 容	日 時	場 所	対象など	
予 防 接 種	三 種 混 合	23(水)13:15~14:15	健	入善・上原・青木・柵山・横山地区	
		29(火)13:15~14:15	健	飯野・小摺戸・新屋・舟見・野中地区	
	日 本 脳 炎	1 目 日	2(水)13:15~14:15	健	飯野・舟見・野中地区
			21(月)13:15~14:15	健	入善地区
		2 目 日	22(火)13:15~14:15	健	小摺戸・新屋・柵山地区
			24(木)13:15~14:15	健	上原・青木・横山地区
		28(月)13:15~14:15	健	飯野・舟見・野中地区	
乳 幼 児 健 康 診 査	◎3か月児健診	30(水)13:00~14:00	健	H11.3月生まれ バスタオル持参	
	◎1歳6か月健診	11(金)13:00~14:00	健	H9.12月生まれ 歯ブラシ コップ タオル 持参	
	◎2歳児歯科健診	8(火)13:00~14:00	健	H8.12月生まれ	
	◎3歳児健診	25(金)13:00~13:30	健	H8.1月生まれ 尿検査有	
相 談	健 康 相 談	16(水)13:15~14:15	老	希望者 医師による	
		8(火) 9:30~11:00	健	糖尿病食事 栄養士による	
		25(金)10:00~11:00	老	希望者 保健婦による	
談	育 児 相 談 離 乳 食 相 談	11(金) 9:30~11:00	健	希望者(乳幼児)	
	心 の 相 談	7(月) 21(月) 13:00~14:00	保	希望者	
教 室	機 能 訓 練 (リハビリ)	第1・2木曜日 10:00~15:00 第3・4木曜日 10:00~11:30	健	脳卒中後遺症などで身体に 障害のある方 ※第3木曜日13:30~15:00 「言語リハビリ教室」	
健…健康センター 老…老人福祉センター 保…新川保健所 ▶三種混合対象者 I期の初回…H10.6月~H10.11月生まれの乳幼児。 その他I期初回(3回)未接種の幼児。 I期の追加…初回3回目完了後1年(365日)経過した 幼児。 ▶日本脳炎対象者 I期初回免疫(2回)…H7.4月2日~H8.4月1日生まれの 幼児。 I期追加免疫(1回)…H6.4月2日~H7.4月1日生まれの 幼児。その他I期を完了してい ない幼児。 ※予防接種には母子手帳と予診票を持参。 ※◎印の健診には母子手帳を持参。 ※健康相談には健康手帳を持参。					

キッズステーション

このコーナーでは、入善児童センターのイベント情報をお知らせします。

◆父の日のプレゼント作り◆

- 日時 6月19日(土) 午後2時~4時
- 定員 20人(先着順)
- 持ち物 エプロン
- 申し込み 6月14日(月)から16日(水)までに児童センターへ

◆お茶教室(せん茶)◆

毎月第2、第4土曜日においしいお茶の出し方などの教室を開催します。

- 期間 6月~平成12年3月
- 時間 午後2時~3時
- 申し込み 6月2日(水)から7日(月)までに児童センターへ

入善児童センター

健康テレホンサービス

曜日	6月のテーマ
月	高齢者の介護(排泄の介助)
火	子どものチェック
水	胃下垂は病気?
木	歯みがきと歯みがき剤
金	細菌による食中毒
土・日	臍帯血移植

でんわ 0764 (42) 0003

富山県保険医協会 ☎0764(42)8000

さまざまなアドバイスを行っています。
 困ったことや心配なことが
 ありましたら、いつでもお気軽
 に健康センター☎72-03
 43へ相談してくださいね。
 また、武村福祉会館内の保健
 婦室(健康づくり係)にも、
 直通電話☎72-0053があ
 りますのでご利用ください。

文・町保健婦

+	日	医 院 名 と 電 話 番 号
休 日 当 番 医	6(日)	脇 坂 医 院 ☎78-1236 みたむら歯科医院 ☎23-0477 魚津市
	13(日)	田 中 医 院 ☎72-0455 河内 歯 科 医 院 ☎23-1733 魚津市
	20(日)	谷 川 ・ 柚 木 医 院 ☎72-0828 江口おくがわ歯科医院 ☎22-2607 魚津市
	27(日)	山本クリニック ☎74-0110 奥 平 歯 科 医 院 ☎0764 75-0277 滑川市
+	新 川 地 区	診 療 日 日曜日・祝日 診 療 時 間 19:00~23:00 所 在 地 黒部市消防署向かし側 ☎54-0731
休日夜間急患医療センター		



さわやかトーク

Talk

しのぶ
金山志互さん
(野中・21歳)

志互さんは、富山市の短大を卒業後、JA入善町に就職。現在、舟見支所で貯金などを扱う窓口業務を担当しています。「窓口には、金融の仕事以外にもいろいろな問い合わせがあるので、まだまだ上司や先輩に頼る場面があります。もっとたくさんの知識を身に付け、さまざまなニーズを持ったお客さまに対して、素早い応対ができるようになりたいですね」と、明るい笑顔で話します。

いま一番楽しいことは何ですか——

甘いものに目がないので、おいしいケーキ屋さん巡りなどをしているときは、とても楽しい気分になります。

最近一番感動したことは何ですか——

4月に開催されたフラワーロードのイベントで見た風景に、とても感動しました。北アルプスのふもと、一面に広がる色鮮やかなチューリップ畑の美しさは最高でしたね。

「七変化」とも言うそう。

梅雨時はなぜか心が沈んでしまう。でも、降りしきる雨を避けるように、民家の立ち並ぶ裏路地を歩いていた傘ごしに、和やかに咲いている紫陽花を見つけたとき、少し心が晴れる。派手でもなく、さらびやかでもないが、清らかで気品のある紫の花の雰囲気は、雨の季節だからこそよく映えるのかもしれない。

ブルー一色に染められた画面いっぱい、紫陽花が咲いている。青は青でも微妙にその色彩を変えながら、奥深い青の世界を表現し、雨の滴までも感じさせる。紫陽花は、花の色が日々微妙に変化することから、別名

紫陽花をよく題材に、油絵を描いている石田先生。一度その訳を聞いてみたことがある。小さな花が集まって見事にひとつの大きな花を作り上げているから……。確かそのような答えが返ってきた。小・中学校の先生を長く務めあげた先生が、きっと教室の生徒たちを、そんなふうに見つめていたのかもしれない。

雨の季節でも、美しく晴れやかな花を咲かせる紫陽花。小さな花だった教え子たちも、今はもうそれぞれの花を咲かせていることだろう。

文・町学芸員 長縄 宣



晴れやかに紫陽花

あじさい



Nobushi Salon (町所蔵作品から)

「陰映 III」

石田利明 作 キャンバス・油彩 F30号

※この作品は町民会館2階でご覧になれます。

編集室

人のうごき

平成11年4月末日現在

●人口	29,142人	[- 44] [67]
男	13,982人	[- 18] [40]
女	15,160人	[- 26] [27]
●世帯数	8,242戸	[+ 4] [+108]

[]内 上段は前月比下段は前年同月比

今月号から四つの新しいコーナーが登場しました▼BOKSのページに「出会いの1冊」、インフォメーションのページに「なぜ?なに?介護保険」こちら国体推進室、健康と福祉のページに「キッズステーション」を新設。町民の皆さんを一人でも多く紹介し、よりタイムリーな話題をお届けしようと企画したものです▼今後も、親しみの持てる広報づくりを目指していきたいと思っておりますので、ぜひ、皆さんのご意見・ご感想をお聞かせください。

訂正とお詫び
四月号の特集(平成十一年度当初予算・三ページ)で金額に誤りがありました。
農業水産費
(誤) 12億1,324万円
(正) 11億7,427万円
訂正してお詫びいたします。

