



春を告げる

—3月12、13日・芦崎地区「えびす祭り」から—

4

APRIL 2001

- ◇主な内容
 特集／平成13年度当初予算 2～
 カメラ「まちの話題」 8～9
 「街づくりサポーター」募集 10
 Books 11
 私たちの広場 12～13
 遊ing BOX 14～15
 インフォメーション 16～19
 健康と福祉 20～21

新世紀の暮らしに 安心とゆとりを求めて

予算総額 187億6,500万円 [前年度比 4.6%減]

106億3,080万円

歳入

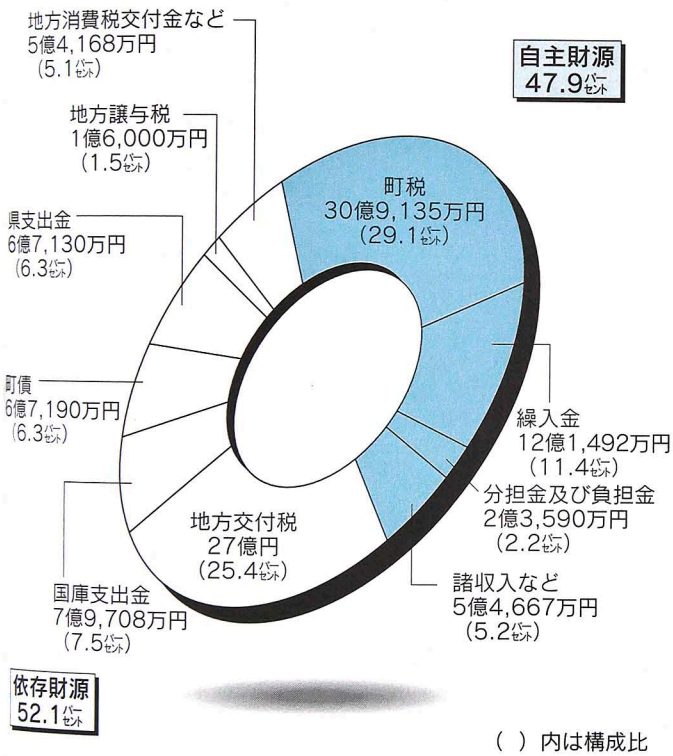

町議会3月定例会で、平成13年度の予算が決まりました。一般会計と特別会計を合わせた予算総額は、187億6,500万円（前年度比4.6%減）。このうち一般会計は106億3,080万円（同6.9%減）で、8年連続して100億円を超える大型予算となりました。

今月は、この新年度予算の主な内容についてお知らせします。

一般会計

厳しい財政状況下 新世紀を切り開く施策展開

依然として低迷が続く経済情勢の中で、町税の減収や地方交付税の減額、さらに赤字地方債ともいえる臨時財政対策債の発行を余儀なくされるなど、平成十三年度予算は、厳しい状況下での編成となりました。しかし、二十一世紀の新しいまちづくりを着実に推進するため、既存事業の見直しによる経費削減などを図りながら予算を編成。町の重点課題である、少子・高齢化や高度情報化への対応、生活基盤の整備などに

重点を置いた結果、一般会計総額は百六億三千八十万円で、八年連続百億円台の大型予算となりました。新年度予算は、新世紀のまちづくりの指針となる新総合計画に基づき編成されました。町の将来像「扇状地にひと・くらし輝くまち 入善」の実現に向け、新年度は子育て支援策や高齢福祉対策の充実、下水道事業の促進をはじめ、深層水活用事業や情報化推進など、新世紀を切り開く施策を積極的に展開します。

入 歳 入 町債は四六・五割減 基金取り崩しも減少

新年度予算の歳入の特徴は、借入金の町債が前年度比四六・五割の大幅減になったことと、基金（町の預貯金）からの繰入金が同比一一・三割の減となったことです。

町債は、健康交流プラザや武道館の建設が終了したことで減少。基金については、平成十二年度の予算で特別養護老人ホームなどの事業財源として、特定目的の基金を取り崩したことによるものです。

町が独自に確保することができる自主財源は、五十億八千八百八十四万円で、全体の四七・九割を占めています。この中で、最も高いウエー



◆ 一般会計(当初予算額)の推移 ◆

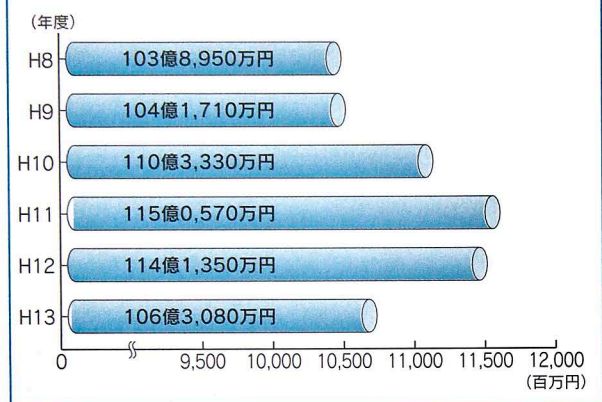

◆ 特別会計予算額 ◆

()内は前年度比

◇国民健康保険	18億4,510万円(+ 6.9%)
◇老人保健医療	32億2,710万円(+ 2.8%)
◇簡易水道	1億3,160万円(+297.6%)
◇育英奨学資金	494万円(+ 10.6%)
◇下水道	18億3,700万円(- 13.2%)
◇農業集落排水	10億2,260万円(- 10.9%)
◇公共用地先行取得	6,586万円(- 26.4%)

総額 81億3,420万円(-1.5%)

特別会計予算は、前年度に比べ1.5%の減となりました。これは、下水道関係事業のうち、新年度で入善浄化センターが完成することに加え、小摺戸地区の農業集落排水事業が完工となることが起因しています。

また、舟見地区で、老朽化している水道管を全面改修することから、簡易水道の予算が大きな伸びを示しています。

◆ 一般会計予算 歳出

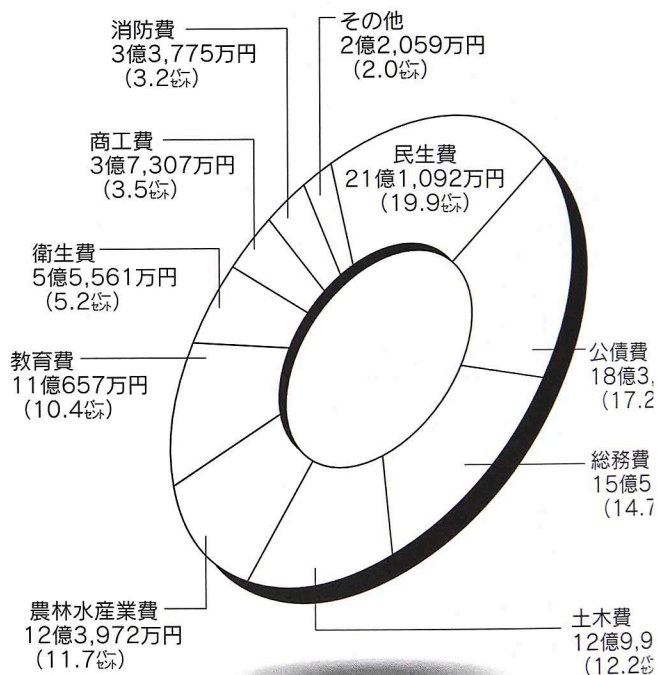

()内は構成比

歳出 財政の健全運営のため 公債費が三四・四割増

トを占める町税は、個人所得の伸びが期待できないほかに、企業の設備投資の停滞で固定資産税の増加も見込めないことから、前年と比べてほぼ横ばいの状態となっています。

一方、国や県から交付される依存財源は、五十五億四千九十六万円で五二・一割を占め、この中で最も多い地方交付税については、前年度比一・八割の減となっています。国庫支出金については、柗山保育所や町営東町住宅の建て替えに伴い、一四・二割の増となりました。

歳出では、前年度で最も多かった総務費が健康交流プラザの建設終了で三二・六割の減となり、かわって民生費が全体の一九・九割と、一番高い割合を占めました。

民生費は、前年と比べ特別養護老人ホーム建設の補助金が減となったものの、柗山保育所の建て替えや福祉医療助成費の増額などで、前年とほぼ同額の予算となっています。

町の借入金返済のための公債費が、一七・二割を占め、前年度比三四・四割の増となっていることも新年度予算の特徴です。これは、今後の金利負担を軽減するため、高い利率の借入金を一括償還し、財政の健全運営を図るためのものです。

― 主な事業を次ページで紹介します。

21世紀を切り開く まちづくりメニュー

平成13年度一般会計予算

106億円の 使いみち

平成13年度予算は、同年度からスタートする新総合計画に基づいて編成されました。計画では、いかす・やすらぐ・いどむ・きずく・まじわる・みがくの6つの基本目標と、それらを推進するための取り組みが掲げられています。

ここからは、新年度で行われる主な事業を体系別に示し、一般会計予算がどのように使われるのかを紹介します。

いかす

自然と共に生きるまちづくり

美しい自然環境を守りながら、健康で文化的な生活環境の確保と町土の均衡ある発展を目指す土地利用計画の策定に向け、新年度から基礎調査を開始します。ごみ問題については、その減量化に向けた取り組みをさらに強化するとともに、資源回収を常時行う再生広場の増設などを行い、リサイクルの推進に努めます。

また、限りある資源を守り、自然との共生を図るため、地下水保全活用条例制定に向けた取り組みを開始するほか、従来から行ってきた治水や雪害対策を継続して実施します。

美しい郷土を後世へ
地下水保全の条例化に着手



「リサイクルの輪を広げよう」と呼び掛ける、上原保育所の園児たち(同保育所横の再生広場で)

資源リサイクル推進事業
無雪害街づくり整備事業
環境保全対策事業(河川・地下水調査)
かんがい排水事業
海岸防災林造成事業

1,340万円
1,807万円
380万円
6,662万円
910万円

さわやか漁村海岸整備事業
クリーン入善7129作戦事業
ごみ収集・運搬処理事業
土地利用・環境基本計画調査など
環境衛生事務費(狂犬病予防ほか)

2億9,513万円
1,973万円
8,820万円
396万円
174万円

やすく

健やかで安心できる暮らしづくり



元気いっぱいに歌う 栢山保育所の園児たち

少子・高齢化対策を強化 安心生活の確保と向上を図る

昨年完成した健康交流プラザ・サンウエルを拠点として、保健活動や地域福祉の充実に向けた取り組みを積極的に展開します。

少子化対策として、平成五年に策定したエンゼルプランの見直しを行い、児童福祉施策の充実を図るほか、保育環境を整備するなど、子育て支援の強化を図ります。また、高齢者の生きがいづくりの推進をはじめ、町で二か所目の特別養護老人ホームを開設するなど、高齢者対策の充実に努めます。障害者福祉については、関係機関への支援強化などを図ります。

特別養護老人ホームおあしす新川建設補助金	1,882万円
高齢者生きがい対策事業	3,381万円
栢山保育所建設事業	2億6,388万円
訪問指導・機能訓練事業	285万円
在宅介護支援事業	6,110万円

介護保険事業	2億3,681万円
エンゼルプラン策定事業	207万円
健康増進事業	3,815万円
障害者福祉費	1億 233万円
幼児医療費助成	3,011万円

いどむ

元気に挑戦する産業づくり

地域の特性を生かした 産業の振興と基盤づくり

農業情勢が厳しさを増す中で、農地の流動化による農用地の集積と有効活用を図るとともに、水稲直播きなどの新技術の普及などに努めます。また、フラワーロード事業などを積極的にPRし、特産物の販路拡大を図ります。

今秋の取水施設の完成が待たれる深層水事業では、養殖施設整備への支援をはじめ、水産分野以外での活用法を探るため、情報交換会を開くなどし、その魅力を町内外へ向けてアピールします。雇用拡大などを図る企業誘致については積極的、効率的な誘致活動を展開します。



毎年恒例となった「フラワーロード」。今年は桃李小学校周辺がメイン会場となります

農地流動化助成・農業公社調査費ほか	1,021万円
土地改良事業助成ほか	1億4,672万円
蓄養施設整備助成	2億 447万円
海洋深層水供給施設等整備事業	1億6,007万円
タウンマネージメント(TMO)計画策定事業	400万円

生産調整推進対策事業	6,563万円
県単土地改良整備事業(用排水路・農道整備ほか)	5,369万円
海洋深層水活用推進事業	1,183万円
園芸特産振興費	1,195万円
商店街路灯整備事業	411万円

きづく

安全でうるおいのある空間づくり

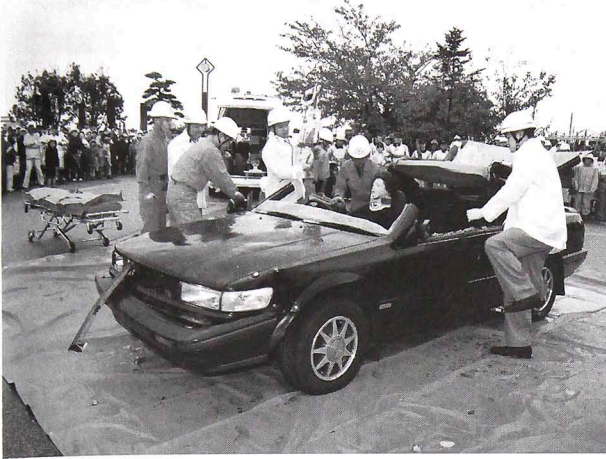

昨年11月に行われた飯野地区の防災訓練。今年2月には同地区で自主防災会が結成されました

防災、道路、下水道 安心できる生活基盤の強化

安心して暮らす第一条件は、安全であることです。町の消防・救急・救助体制の強化を図りながら、自主防災組織の結成を促進し、地域ぐるみの防災体制の確立を推進します。

また、豊かな自然を生かした快適空間の創出や、中心市街地活性化を図る「TMO構想」を策定し、都市空間の再生に取り組みます。幹線道路をはじめとした地域交通網の整備を行うほか、町営東町住宅の建て替え、下水道事業の整備促進などに取り組み、安心で快適な生活基盤づくりを推進します。

町営バス運行事業	1,327万円
幹線道路改良舗装事業	2億8,949万円
墓ノ木自然公園整備事業	2,000万円
救助工作車購入費	5,833万円
舟見簡易水道整備事業(特別会計)	1億 155万円

商工業振興事業	3億2,199万円
中央通り線整備事業	7,575万円
公営住宅建設事業	4億2,973万円
消防水利施設整備事業(折込式消火栓整備など)	1,055万円
下水道関連事業(特別会計)	28億5,960万円

まじわる

にぎわい生まれる交流づくり

町の活力を高めるには、交流人口の拡大が必要で、このため、黒部川扇状地を一つの博物館とし、その自然環境や歴史・文化的資産などを生かした「観光ビジョン」を策定します。住民参加のまちづくりに向けた「まちづくり元気塾」の開設をはじめ、男女共同参画社会の推進、地区公民館を活用した世代間交流の促進などに取り組みながら、住民活動の積極的な支援を行います。国際交流については、従来の交流活動を継続するほか、民間主体の交流拠点となる組織づくりなどに取り組みます。

元気なまちづくりを推進 地域・世代間交流を支援



昨年8月、地元の皆さんの協力を得て開催された「墓ノ木あどべんちやあ祭り」

健康交流プラザ情報交流事業	1,422万円
男女共同参画社会推進事業	263万円
櫛山公民館新築設計委託料	1,100万円
観光協会補助金	230万円
イメージアップ入善事業	216万円

観光ビジョン策定費	100万円
国際交流推進事業	704万円
まちづくり推進事業	253万円
入善・舟見七夕まつり補助金	600万円
水博物館構想推進費負担金	250万円

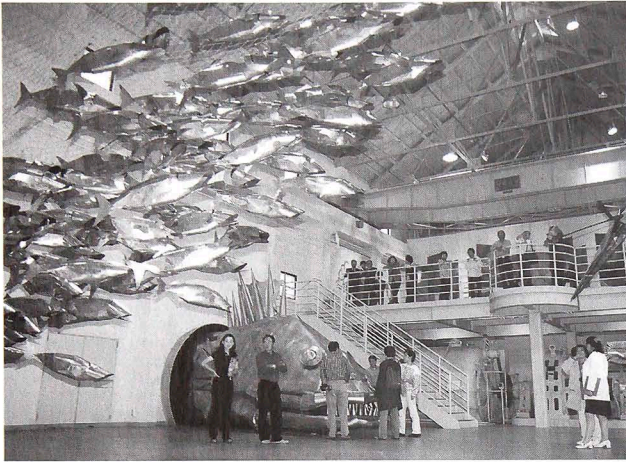

特色ある企画展が開催される発電所美術館。写真は昨年の「魚(ギョ)魚(ウオー)～空中水族館展」

個性豊かな人を育てる 教育・文化環境の充実

地域における生涯学習の機会を広げるとともに、幼児教育の充実などに取り組みます。学校教育では、コンピューターを使った情報教育を推進するほか、県内初となる難聴児童の学級を開設し、障害児教育の充実に努めます。

今年十五周年を迎えるコスモホールは、記念事業を開催。発電所美術館では、季節ごとに特色ある企画展を開催するなど、町の文化・芸術の振興を推進します。また、町民一人一スポーツの機運がさらに高まるよう、スポーツ・レクリエーション環境の整備に取り組みます。

小学校教育用コンピューター増設事業	2,195万円
柏原兵三没後30周年記念事業	200万円
じょうべのま遺跡周辺発掘調査費(特別会計)	2,000万円
町民会館自主事業・運営費	1億 237万円
学校施設維持管理費(小・中学校)	9,037万円

町民カレッジ講座開催費	129万円
陸上競技場改修実施設計委託料	1,500万円
下山芸術の森企画展示事業	926万円
総合体育館管理運営費	4,182万円
児童管理運営費(難聴特殊教育備品購入ほか)	2,459万円

まちづくり推進のために

地方分権と情報化に対応 住民サービス向上を図る

地方分権に伴い、住民と行政の新たなパートナーシップに基づく、町民本意のまちづくりが必要不可欠となっています。このため、新年度から「まちづくり参加条例」制定に向けた準備に入ります。また、地域情報の拠点となるサンウエルの情報ネットワーク機能をさらに向上させ、地域と行政情報の一元化を図ります。

健全な行政運営を行うため、行政のスリム化を図るとともに、住民基本台帳ネットワークシステムの整備に取り組むなど、住民サービスの迅速化と高度化を推進します。

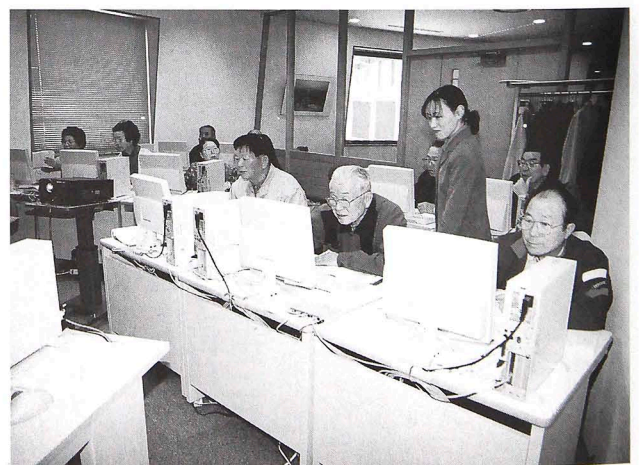

サンウエルを会場に、今年2月から始まったIT特別講習会

光ファイバー接続工事費	710万円
庁内LAN運営費	430万円
住民基本台帳ネットワークシステム設備費	957万円
下水道接続工事費(公共施設)	5,420万円
参議院議員選挙費	932万円

インターネット運営費	330万円
遊休建物取り壊し工事費	4,600万円
公債償還金	18億3,000万円
広報公聴事務費	1,111万円
町長・町議会議員選挙費	1,477万円



東京・原宿へ春を届ける

県と共催で入善の魅力紹介



県が主催する「TOYAMA NOW in 原宿2001」が三月十、十一の両日、東京・原宿で行われ、表参道に五万本のチューリップを飾るなど、富山の春の雰囲気をお届けしました。今年で三回目の参加となる町では、フラワーロードのPRをはじめ、青島親交会の獅子舞やコスモホール少年少女合唱団・くびりのミニコンサートなどを披露。会場となった表参道周辺では、家族連れや外国人など大勢の人が足を止め、一足早く富山の春を楽しみました。

入善幼稚園の茶道参観が2月27日、同園で開かれ、園児たちが手作りの茶わんで家族をもてなしました。同園では15年前から茶道教育を取り入れており、この日は、年長組43人の園児たちがその成果を披露。席に着いた母親や祖母に日ごろの感謝を込めながら、お菓子やお茶のお運びを行いました。

心を込めておもてなし

入善幼稚園の茶道参観



国体でのパワーをまちづくりに

国体実行委員会などの解散総会

2000年とやま国体町実行委員会と同町民運動推進協議会の解散総会が2月26日、武村福祉会館で行われました。委員ら約100人が出席し、最初に両会長の米澤町長が「国体で発揮された住民パワーを、今後のまちづくりにも生かしてほしい」とあいさつ。続いて、事業や収支決算見込み報告などが行われました。

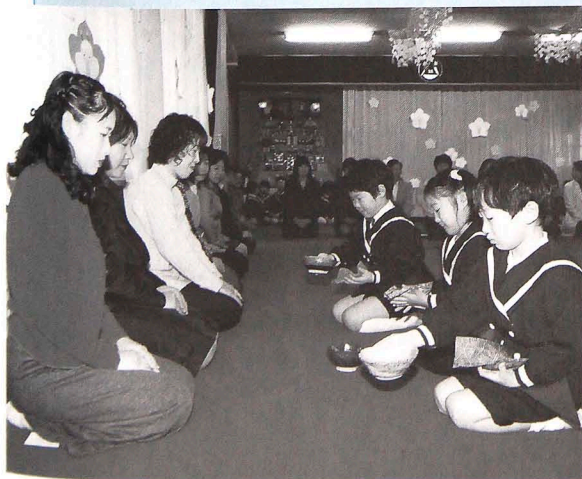



入善漁協発足に向け合併仮調印

飯野、吉原、横山の3漁協

町内の飯野、吉原、横山三漁協の合併仮契約調印式が三月十七日、役場庁舎内で行われました。式では米澤町長が立会人となり、飯野の西島栄作、吉原の車正利、横山の浜瀬又兵衛組合長が、それぞれ合併仮契約書に押印しました。三組合は、合併総会を開いた後、五月十六日に正式合併し入善漁業協同組合としてスタート。経営基盤の強化を図りながら、深層水を使った養殖事業などに取り組み予定です。



町所蔵の美術品を紹介する「発信する美術展(発美展)」が3月10日から25日まで、発電所美術館で開かれました。毎年恒例の企画展で、今年は「心象風景」をテーマに、絵画を中心とした45点の作品を展示。訪れた人たちは、作家たちが心の目で描いた数々の心象風景をゆっくりと楽しんでいました。

町所蔵の美術品を展示

発電所美術館で発美展

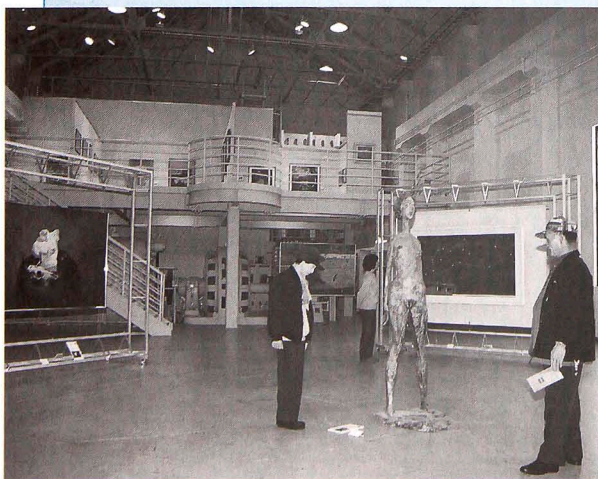

おいしいラーメンに舌鼓

商工会青年部のラーメン祭り

町商工会青年部(廣清正人部長)が主催する「冬遊ぼう～ラーメン祭り」が3月4日、町営中央駐車場で行われました。イベントの少ない冬に多くの人を集め、中心市街地の活性化につなげようと企画。町内外から出店した9軒が腕を振った特製ラーメンに、約1000人の来場者が舌鼓を打ちました。



上空から見た入善町の中心市街地

街づくり

みんなの意見聞かせてください

サポーターを
募集します!!

中心市街地の活性化に向けて

かつては、「町の顔」としてにぎわいを見せた中心市街地も、現在は全国的な規模で、その存続さえも危ぶまれる状況になってきています。これは、入善町においても例外ではありません。

そこで町では、平成11年度から国が制定した「まちづくり三法」を活用し、町商工会などとの連携を図りながら、町の中心市街地活性化に向けたさまざまな取り組みを進めています。

今回募集する「街づくりサポーター」には、平成13年度中に策定するTMO（街づくり会社）構想へのご意見や、具体的な事業のアイデアなどを出していただくことになっています。

「町の中心市街地をもっと楽しく、活気のある場所にするにはどうしたらいいか」など、街づくり

に対して関心のある人は、ぜひ参加ください。

■サポーターの条件

年齢、性別などを問わず、月1回程度の会議に出席できる人

■募集人員

5人程度

■申し込み方法

電話、あるいはファックスなどでも応募できます。はがきやファックスを利用する場合は、住所、氏名、年齢、職業、電話番号を必ず明記ください。

■締め切り

4月27日(金)まで

■申し込み・問い合わせ

〒939-0626
入善町入膳5227(商工会館内)
街づくり研究会
TEL 0765-72-0163
FAX 0765-72-2080

TMO(街づくり会社)とは?

TMO（街づくり会社）とは、「Town Management Organization」の略で、民間主導の街づくり機関のことをいいます。これはその名の通り、街づくりを管理、運営する会社のようなものです。TMOには、さまざまな団体などが参加して、街を構成する人たちとの合意を図りながら、多角的な面から計画を策定、実施していきます。

ご結婚

(平成13・3・15届け出まで)

住所 氏名 住所 氏名

兵庫 栗真崎 守彦 高 富 囲 きよ美
青 木 山本 剛治 春 日米田 登志美
横 山 荒木 久作 中 国 沈 維 莉
上 野 高森 雄 崎 玉 梨 伊 東 恭 子



おめでた

(平成13・3・15届け出まで)

住所 保護者 性別 名前

春 青 上 笹 道 梶 目 入 青 梶 梶 入 吉 舟 高 東
日 島 飯 野 新 原 市 山 川 膳 木 山 山 膳 原 見 島 狐
松 阿 野 島 吉 高 杉 笹 中 佐 小 稲 廣 秋 石 中
田 部 坂 瀬 島 見 原 昌 坂 藤 進 林 垣 多 田 塚 村
稔 司 幸 寿 利 義 泰 昌 正 一 孝 安 伸 二 建 久 仁 光 正 樹
女 男 男 男 女 男 男 男 女 男 男 男 男 女 女 男
藍 龍 幸 雅 早 尚 亮 仁 深 功 俊 遥 千 耀 名
也 寿 大 紀 希 太 希 紅 樹 介 貴 隼 樹 愛 士



Books

図書館インフォメーション

開館時間／午前9時30分～午後6時

4月の休館日／30日を除く月曜日と27日(金)

貸し出し／図書／何冊でもOK(雑誌は前の号)
カセット・CD・ビデオ／2点まで

2週間お貸しします

入善町立図書館 ☎72-0180



期待と不安の新学期

桜の花がほころび始め、新しい旅立ちの季節が到来しました。入学や進学を迎えた子どもたちはもちろん、そのご家族も、期待と不安が交錯する複雑な気持ちになっているのではないのでしょうか？

いつの時代も変わらないのが、親の無償の愛だと言われています。きっとだれもが、温かく大きな心で子どもを育てていけたらと、願っていることでしょう。

そこで図書館では、子育てやしつけなど、教育に関する本をそろえました。

『みんな悩んで大人になる』『お母さんのことばちょっとした子育てのヒント』『キレル前に気づいてよ』…など。

あなたの子育てにお役立てください。

子育ての不安や悩み 図書館で解消しよう!!



水島 英子さん
(入膳・62歳)

女性情報誌『婦人公論』
中央公論新社

出会いの一冊

毎週土曜日に孫を連れて図書館を訪れています。この本は、娘時代から読み続けている雑誌。タイムリーな情報が数多く載っているため、今を知るために愛読しています。刻々と変化する時代に遅れないよう、今後も読み続けたいですね。

● 町ゆかりの近刊紹介 ●

◎詩集「幸せって何」

石垣美喜子 (浦山新) 著

家族への愛情を温かいことばで表現

◎歌集「秋桜(コスモス)」

永井紀恵子 (入膳) 著

著者の半生を詠みつづつた歌集

◎歌集「白き海底」

藤田みち子 (新屋) 著

戦死した父への鎮魂歌を中心に編集

● New Books 登場 ●

■イヌが教えるお金持ちになるための知恵
ボード・ジェファー 草思社

■人生の賞味期限
藤本義一 岩波書店

■世界百名山 1
白川義員 小学館

■ラクにかめて飲み込める毎日の食事
堀江ひろ子 日本文芸社

■審問 (上・下)
パトリシア・コーンウェル 講談社

■考える力、やり抜く力私の方法
中村修二 三笠書房 ほか多数

● 訂正とお詫び ●

先月号の上記コーナーで、元富山県警山岳警備隊長の谷口凱夫さんを故人と表記しましたが、誤りでした。

訂正してお詫び申し上げます。

舟入	入膳	下膳	青膳	青膳	吉原	東五十里	入膳	桐山	入膳	入膳	入膳	舟見	高島	古部	舟見	青島	入膳	舟見	入膳	野中	一宿	
梨木	松島	五十里	鍋嶋	西川	宮本	杉原	五十里	山本	大田	吉澤	中井	松岡	上野	困草	石谷	上田	長谷	小林	大懸	江畑	秋元	
正芳	とめ	みね	トシ子	フジエ	すい	永年	昭二	ヨシエ	壽彦	はる	クエ	忠義	正雄	照久	義夫	菊枝	清吉	要作	かをる	よしゑ	澄子	
76	87	81	75	85	86	85	75	73	86	88	89	88	66	87	51	88	84	96	85	89	85	66
本	昇	由	武	則	繁	淳	本	本	本	本	正	弘	本	本	本	本	重	本	本	本	本	澄
人	松	義	男	雄	逸	人	人	人	人	征	晃	人	人	人	人	人	義	人	人	人	人	雄

住所 氏名 年齢 世帯主

(平成13・3・15届け出まで)

おくやみ



入古
膳林
松山
田本
浩秀
一明
愛大
知阪
泉市
日比野
あゆ美
とせ

私たちの広場

お便りを お待ちしております

この広場は、みんなで作るページです。

- 町へのご意見 ●イラスト
- マンガ ●頑張っている人
- 楽しんでいる人やグループ

などを紹介していきます。

町へのご意見、要望は実名で、イラストなどは、匿名やペンネームは自由ですが、お便りにはあなたの住所、氏名、電話番号を忘れずに書いてください。

広報情報係 ☎72-1100
内線234

「春・ふゆ」

スマイルさん(舟見)



「結果を聞いたときはとても驚きました。大きな賞をいただいたのは今回が初めて。作品が評価され、とてもうれしいです」。

第四十六回青少年読書感想文全国コンクールの県内選考が行われ、荻浦寿美さんの作品「夢と生きる喜びを求めて」が、高校の部第二類(ノンフィクション)で県代表となり、全国入選賞を受賞しました。



寿美さんの作品は、昨年のベストセラー「だから、あなたも生きぬいて」(大平光代著・講談社)の感想文。波乱の半生を歩んだ著者の体験談から自分を見つめ直し、高校生らしい率直な感性で、自身の夢を実現させる心構えなどが描かれた作品となっています。

「本を読んで、自分の運命を切り開いていく人間の可能性を学びました。私は



「幼いころから、自分の気持ちを文にすることが好きでした」と寿美さん。高校では文芸部に所属し、俳句や短歌、詩を書くことにも挑戦しています

読書感想文 全国コンクール 入選賞を受賞

荻浦寿美さん(入膳・魚津高校一年生)

今、いくつかの夢を持っています。この本は『決してあきらめないで』と背中を押してくれたような気がします」と、本から得た教訓を語る寿美さん。

「これからのいろいろな経験を積みながら、自分の本当の夢を見つけないかと思えます。そして、それを実現させるための努力を惜しまず続けたいですね」と、明るい笑顔で話します。

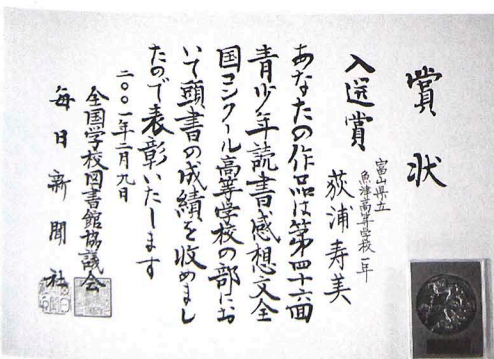

寿美さんに贈られた賞状とメダル



「次の会が待ち遠しい」と口をそろえる会員の皆さん

すてきな仲間たち

ブルー登場 歩いて気分をリフレッシュ

入善十五区「歩こう会」

「新鮮な空気をたっぷり吸って、景色を眺めながらゆつくり歩く。仲間たちとの会話も弾んで、楽しい雰囲気の中で気分がリフレッシュできますね」。

入善十五区「歩こう会」は、同地区の健康づくりと

親ぶくを図ることなどを目的に、平成十年十一月から活動を開始。現在、四十代から七十代までの三十四人が在籍し、月に一度、町内外で約六キロのコースを設定し活動しています。

「町内の名所・旧跡をはじめ、町外にも足を延ばして、歩くことを楽しんでいきます。朝日町の城山でカモシカと遭遇したり、魚津市では蜃気楼を見ることができたりと、思い出深い出来事もありました。同じ地区に住む者同士と一緒に汗を流し、共通の思い出を持つことで、さらに親ぶくが深まればいいですね」と話す会長の川口利光さん（前列右から四人目）。「年一度、県外へ出向くのも楽しみの一つ。心体の健康維持のためにも、ずっと活動を続けていきたいですね」と、笑顔を見せる会員の皆さんです。

はりきってます！

農業の明日を切り開く

中日農業賞優秀賞を受賞

米山 義隆さん（新屋・36歳）

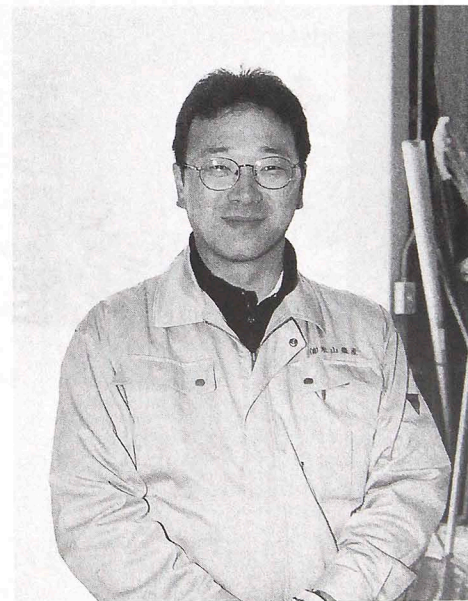

現在、インターネットを使って産地や商品などのPRを行うため、ホームページの作成にも取り組む米山さん

の振興に大きく貢献。その功績が認められ、第六十回中日農業賞の審査で優秀賞を受賞しました。

米山さんは農家の長男として、短大卒業後に迷うことなく農業に従事。父誠一さんと平成五年に(有)米山農産を設立し、現在約五十八畝の水稲栽培をはじめ、園芸作物なども導入した複合経営を行っています。

「名古屋市での贈呈式に臨み、改めて賞の重みを実感しました。今回の受賞を次のステップにつなげていきたいですね」。

米山義隆さんは、「調和のとれた農業経営」をモットーに、新技術の積極的な導入や若い農業者の相談相手を務めるなど、地域農業

4月29日は たたみの日

～組合員がお届けする
安心畳をご利用ください～

新屋	岡本	吉原	柏原	入膳	紺田	入膳	坂下	入膳	田中	福島	福島	青木	松島	声島	山下
畳店	畳店	畳店	畳店	敷物店	敷物店	敷物店	製畳	製畳	畳店	畳店	畳店	畳店	畳店	畳店	畳店
入善町畳組合加盟店															

富山県建具協同組合入善地区加盟店

五郎八	篇原	入膳	南部
舟見	津建	東孤	円満
桐山	具店	横山	産業
舟見	舟貝	入膳	亀田
八幡	具店	一宿	建具
小杉	舟貝		北川
	木工		木工
	所		所
	紺田		若島
	家具		建具
	店		店
	(株)		
	彩		
	泉		

アルミサッシ、木製建具のご用命は加盟店へどうぞ

4月10日は
建具の日

読売日本交響楽団メンバーによる

チューリップコンサート in 入善

華やかな響きを奏でる管楽アンサンブルを、入善町チューリップ大使の女優・松原智恵子さんによる司会でお届けします。どうぞお楽しみに。

- 日時 4月21日(土) 午後5時開演
- 料金 3,000円 全席指定 発売中
- 問い合わせ 町民会館

カルチャー&スポーツ イベント情報

遊ing BOX

アルバン・ベルク 弦楽四重奏団

～開館記念日特別公演～

- 日時 5月22日(火)
午後7時30分開演
- 料金 6,000円(ペア券11,000円)
全席指定
- 問い合わせ 町民会館

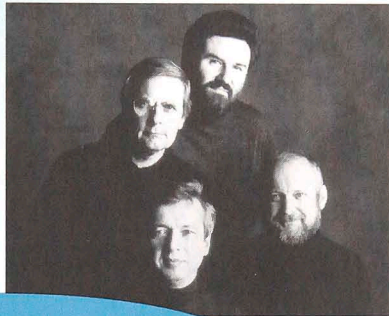

アニバーサリー・ウィークコンサート
2公演セット券 12,000円

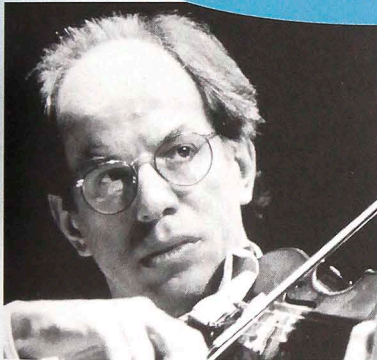

ギドン・クレーメル& クレメラータ・バルチカ 室内管弦楽団

- 日時 5月26日(土)
午後7時開演
- 料金 8,000円(ペア券15,000円)
全席指定
- 問い合わせ 町民会館

コスモホールの開館15周年特別企画として、アニバーサリー・ウィークコンサートを開催します。世界のトップを飾る演奏をお楽しみください。

チケット絶賛発売中!!

大江健三郎と光による 講演会&コンサート

- 第1部 大江健三郎講演会
- 第2部 大江光コンサート
(大江光の作品を演奏)

- 日時 6月3日(日) 午後2時開演
- 料金 3,500円 全席指定
- 4月1日(日)発売開始
- 問い合わせ 町民会館

北日本民謡舞踊 ～入善大会～

歌と踊りと
のど自慢コンクール!

- 日時 5月6日(日) 午後1時開演
- 料金 無料(要整理券) 全席自由
- ※入場整理券は4月8日(日)から町民会館窓口で配布を開始します
- 問い合わせ 町民会館

JOY CALENDAR

お楽しみカレンダー 4月

<ul style="list-style-type: none"> ☐米澤越路グループ展 ギャラリー ☐高島音楽教室リトルコンサート 13:30～ コスモホール ☐郡体・野球町予選大会(8日) 8:30～ 運公Gほか 	1 日
	2 月
	3 火
<ul style="list-style-type: none"> ☐エアロピクス教室 19:30～ 総合体育館 	4 水
<ul style="list-style-type: none"> ☐トレーニング基礎講習会 ①14:00 ②19:00 総合体育館 	5 木
	6 金
<ul style="list-style-type: none"> ☐町長杯ターゲットバードゴルフ 協会結成記念大会(雨14日) 9:00～ 運公G ☐第12回町ペタンク交流大会 9:00～ 運公F ☐柳原幸子展公開制作開始 (～20日) 発電所美術館 	7 土
<ul style="list-style-type: none"> ☐小野塚音楽教室ピアノ発表会 13:00～ コスモホール 	8 日
	9 月
	10 火
 <p>4月生まれの 廣多啓輔くん(左)と 広多玖美ちゃん(右)が (上原保育所) 日づけをかきました</p>	11 水
	12 木
	13 金
<ul style="list-style-type: none"> ☐町スポーツ少年団カメガ杯軟式 野球大会(15日・22日 雨29日) 	14 土
<ul style="list-style-type: none"> ☐瀬音の会箏曲発表会 13:00～ コスモホール 	15 日

16	月	
17	火	
18	水	[S]エアロピクス教室 19:30～ 総合体育館
19	木	[S]トレーニング基礎講習会 ①14:00 ②19:00 総合体育館
20	金	●入善町フラワーロード開幕 (～30日) 桃李小学校南側
21	土	[C]チューリップコンサート 17:00～ コスモホール [S]マレットゴルフさくら大会 9:00～ 運動公園マレットゴルフ場 [N]「光の呼吸」柳原幸子展開幕 (～7月8日) 発電所美術館
22	日	●滝沢卓スプリングコンサート 14:00～ 桐山いろり館 ※問い合わせ 商工観光課
23	月	[S]Cクラス軟式野球大会 8:30～ 運公G [S]第27回歩こう会 8:30集合 (総合体育館～フラワーロード) [S]スポーツ少年団合同結団式 9:00～ 総合体育館
24	火	[S]第3回町ソフトボール選手権大会 ナイター開幕 19:00～ 運公G・入善西中G
25	水	[S]エアロピクス教室 19:30～ 総合体育館
26	木	
27	金	
28	土	[S]町サッカースポーツ少年団 第1回交流大会 9:00～ 運公F
29	祝	
30	振休	
問い合わせ [C] 町民会館コスモホール ☎72-1105 [S] 総合体育館 ☎74-2500 [N] 下山芸術の森・発電所美術館 ☎78-0621 ◆休館日 毎週月曜日と祝日の翌日		

発電所美術館企画展

光の呼吸

—柳原幸子 展—

柔らかな布を白い石膏で固めるとい
う独特な作風で知られる、造形作家の
柳原幸子さん。今回の企画展では、発
電所美術館の窓から差し込む自然光を
利用して、暗闇の中の作品を白く輝か
せます。幻想的に浮かび上がる光の造
形をお楽しみください。

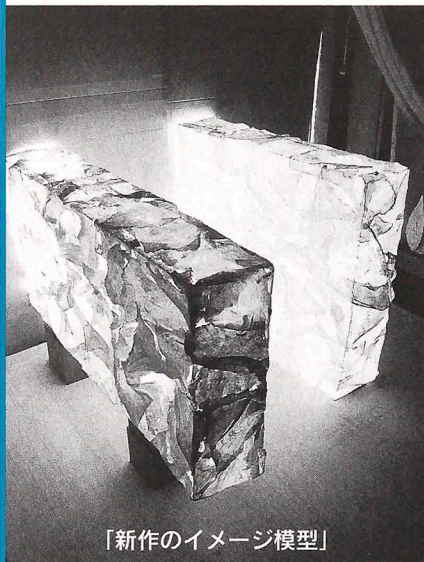

「新作のイメージ模型」

- 公開制作 4月7日(土)～20日(金)
- 会期 4月21日(土)～7月8日(日)
- 料金 一般300円/学生100円
中学生以下無料
- 開館時間 午前9時～午後5時
(入館は午後4時30分まで)
- 問い合わせ 発電所美術館

新川地区イベント情報

イベント	会場	日時	前売り チケット
LIVE SPOT in COLARE	黒部市国際文化センター コラーレ	4月12日(木) 20:00 開演	全席自由 1,000
古今亭志ん朝 一門会 チャリティー落語会	黒部市国際文化センター コラーレ	4月27日(金) 19:00 開演	全席自由 一般 2,000 高校生以下 1,000
新田敏文 洋琴音楽会	宇奈月国際会館 セレネ	5月5日(祝) 14:00 開演	全席自由 無料

コラーレ ☎57-1201 セレネ ☎62-2000

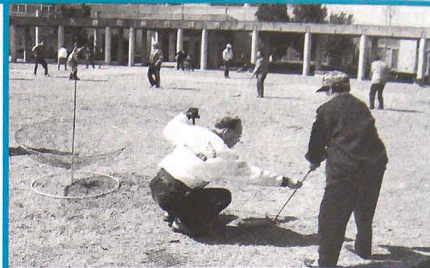

入善町長杯

ターゲットバードゴルフ 協会結成記念大会

ターゲットバードゴルフは、羽の付
いたボールを、開いた傘を逆にしたよ
うなホールに向かって打ち、その打
数を競い合うスポーツです。今回、こ
の競技協会の結成を記念した大会を開
催します。

専用用具(クラブ)の貸し出しも行
いますので、お気軽に参加ください。

- 日時 4月7日(土) 午前9時～
[小雨決行: 予備日14日(土)]
- 会場 運動公園野球場(山側)
- 問い合わせ 総合体育館



ナイターテニス教室

暖かい春風とともに、屋外スポーツ
のシーズンもやってきました。これを
機会に硬式テニスを始めませんか。町
テニス協会の指導員がクラス別にグル
ープ指導を行うので、初心者も安心し
て参加できます。

- 期日 5月10日(木)～16日(水)
[予備日17日(木)～19日(土)]
- 時間 午後7時～9時
- 場所 運動公園テニスコート
- 対象 一般の部
中学・高校生の部
- 参加費 2,000円
- 申し込み 参加費を添えて5月6日
(日)までに総合体育館へ
- 問い合わせ 総合体育館

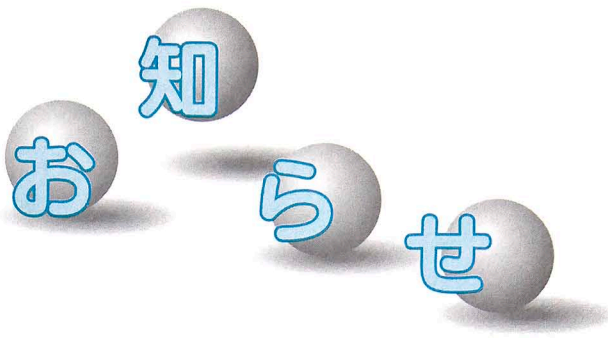

案内

家電リサイクル法 収集運搬料の一部が 変更になりました

広報3月号でお知らせしました収集運搬料の区分の一部が町家電商業組合により変更されました。区分の変更となったのは、テレビと冷蔵庫の2家電です。

【テレビ】
(変更前)27型以上
↓(変更後)22型以上

区分	料 金	
洗濯機	2,000円	
テレビ	22型以上	3,000円
	21型まで	2,000円
冷蔵庫	151ℓ以上	3,700円
	150ℓまで	2,400円
エアコン	3,200円	

※別途消費税が加算されます。

◆変更後の収集運搬料
↓(変更後)150ℓまで
(変更前)300ℓ未満
(変更後)151ℓ以上
(変更前)300ℓ以上
↓(変更後)21型まで
【冷蔵庫】

【不法投棄の防止に協力を】
町では、42人の環境保全監視員による監視を強化するとともに、警察とも連携をとってパトロールを強化します。4家電を不法投棄

すると1千万円以下の罰金が科せられます。リサイクル法の趣旨を正しく理解し、不法投棄は絶対しないでください。もし、不法投棄を見つけたら、すぐ役場や警察に連絡しましょう。

◆問い合わせ 住民環境課
環境保全係 内線134

◆問い合わせ 住民環境課
環境保全係 内線134

◆問い合わせ 住民環境課
環境保全係 内線134

◆問い合わせ 住民環境課
環境保全係 内線134

◆問い合わせ 住民環境課
環境保全係 内線134

◆問い合わせ 住民環境課
環境保全係 内線134

◆問い合わせ 住民環境課
環境保全係 内線134

◆問い合わせ 住民環境課
環境保全係 内線134

◆問い合わせ 住民環境課
環境保全係 内線134

相談のコーナー

☎…日時 場…場所 問…問い合わせ先

教 育

☎…毎週月～金曜日
午前9時～午後5時(時間外は
FAX74-2792をご利用ください)
場…教育センター(武村福祉会館)
問…教育センター☎72-0009
PTA教育相談室☎72-2331

- 法 律 ☎…第3水曜日
相談員-弁護士
※要予約
- 姓・児童・父子 ☎…第4水曜日
相談員-女性民生委員
- 保健医療 ☎…第4木曜日
相談員-町保健婦
※要予約
- 住宅改造 ☎…第3木曜日
相談員-建築士
- 一 般 ☎…毎週月曜日
相談員-町民生委員

時間は各午後1時30分～3時30分

人権・行政
相談員
●人権擁護委員
●行政相談委員
場…健康交流プラザ「サンウエル」相談室
●電話相談と予約
問…町社会福祉協議会 ☎72-5686

国民年金・厚生年金

☎…3日(火)・17日(火)午前10時～正午 午後1時～3時
場…役場1階相談室
[相談員 社会保険事務所職員]
問…住民環境課国民年金係 内線132

農地に関する相談

☎…10日(火)・24日(火) 午後1時30分～4時30分
場…役場農業水産課内
問…農業水産課農地係 内線313

4月の休・祝日当番スタンド

4月1日(日)	朝	日	石	油
4月8日(日)	高	田	石	油
4月15日(日)	真	岩	石	油
4月22日(日)	朝	日	石	油
4月29日(祝)	全	店	営	業
4月30日(休)	全	店	営	業

犬の登録と予防注射を!!

◆日程

実施場所	日	時間
舟見コミュニティ公民館	4月16日(月)	10:00～11:30
野中農村婦人の家		12:30～13:30
栲山地区公民館		14:00～15:00
飯野漁業協同組合		9:00～10:00
J A 飯野支所		10:30～12:00
青木働く婦人の家	17日(火)	13:00～14:00
横山公民館		14:30～15:30
古黒部公民館		15:40～16:00
新屋地区公民館		10:00～11:30
小摺戸地区公民館	18日(水)	12:30～14:00
上原保育所横		14:30～16:00
中央駐車場	19日(木)	9:00～14:00

平成13年度、犬の新規登録と狂犬病予防注射を右表のとおり実施しますので、必ず町内の実施場所へ受けてください。登録は、犬の生涯に1回ですが、予防注射は毎年1回の注射が必要です。また、飼い犬が死んだり飼い主が変わったりした場合、住民環境課まで必ず届け出をしてください。

◆費用 ▽登録手数料3、
000円 ▽注射料2、450円 ▽注射済票550円
※案内状を持参ください。
【飼い主の皆さんへ】
▽犬の放し飼いは絶対やめましょう ▽ふんの後始末は飼い主が責任を持ちましょう ▽不幸な子犬を増やさないため、避妊手術・去勢手術に努めましょう

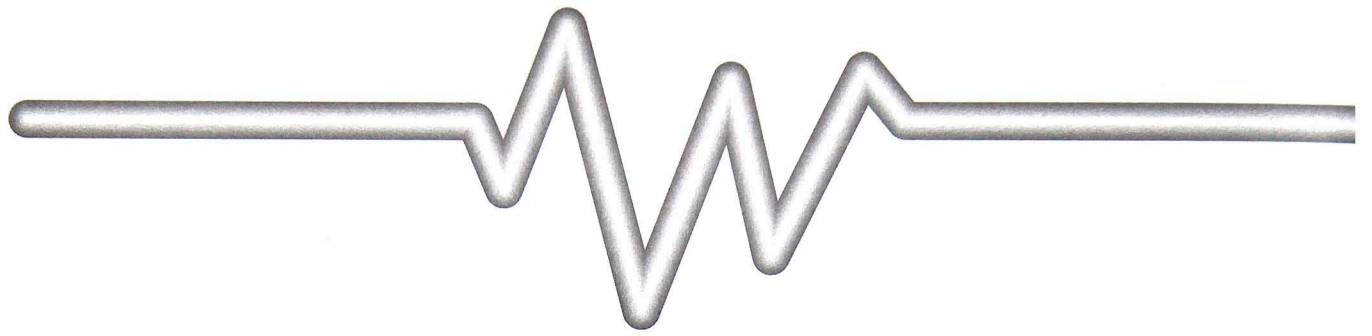

チューリップ街道花ざかり

入善町の「フラワーロード」

4月20日(金)～30日(月)



花の見えるは4月20日から30日まで。黒部川扇状地に広がるチューリップ畑の美しさを、ぜひご覧ください。

期間中は、次のとおり各種イベントを開催します。入場は無料です。

◆イベント日 4月28日(土) 午前10時～午後3時

◆場所 桃李小学校南側

◆内容 切り花やフラワーポット、チューリップグッズ(香水など)の販売、花摘み体験(無料)、豚汁鍋など

◆問い合わせ 農業水産課 農政係 内線312、または県花卉球根組合入善支所 電話 0036

平成12年度 県農業振興賞を受賞

長年にわたり農業の発展に尽力してこられた方々の県農業振興表彰式が2月16日、県庁で行われ、入善町からは次の3人が受賞されました。今後、より一層のご活躍をお祈りします。



全国米麦改良協会会長、
県米作改良対策本部長賞(米)

腰本 一郎さん
(墓ノ木・64歳)

県米作改良対策
本部長賞(大豆)

青木 豊治さん
(荒又・52歳)

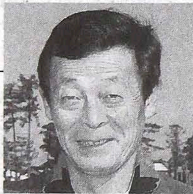

県農林漁業
振興会長賞(園芸)

長谷川 喜一さん
(小摺戸・62歳)



相談はお気軽に

暴力団に関する困りごと

町では県暴力団追放運動推進センターの協力を得て暴力団に関する相談窓口を開設します。専門の相談委員が相談を受けますので、お気軽にご相談ください。

◆日時 4月25日(水)午後1時～4時

◆場所 町民会館2階

◆問い合わせ 総務課総務係 内線211

農地の標準小作料が

改定になりました

標準小作料は、農地の貸し手、借り手に公平な小作料の標準を示し、耕作者の経営の安定を図ることをねらいとしています。3年に1度、見直しが行われ、平成13年産米から3年間適用されます。

◆標準小作料

農地区分	10アール当たり標準小作料	備考
上	18,100円	収量561kg コンクリート畦畔 整形田など
中	15,400円	変形田など
下	12,700円	双方で協議
転作田	10,000円	期間借地を除く

◆問い合わせ 農業水産課 農地係 内線313

飯野地区で

自主防災会を結成



飯野地区自主防災会の結成式が2月23日、農村環境改善センターで開かれ、初代本部長に井田榮一区長会長を選任しました。町では入善、舟見地区に続く3番目の自主防災組織の結成です。自主防災会など防災に関することは、町総務課までお問い合わせください。

◆問い合わせ 総務課総務係 内線211

募集

フラワーカーペット图案を
考えてみませんか?

県では、4月29日(日)の日の日、東京で「銀座みゆき通り花祭」を開催して「チューリップ王国とやま」をPRします。

このイベントで使用するフラワーカーペットの图案を募集しますので、地域のお祭り、運動会、もちつきなど「まつり」をテーマにした、富山らしいデザインのご応募をお待ちしています。

◆募集点数 12点

◆規定 B4の用紙に赤、白、黄、桃、紫、緑の6色のみで作成し、裏面などにコメントと住所、氏名、年齢、性別、職業(学校・学年)、電話番号を明記して郵送またはFAX色を指定することでお送りください。1人何点でも応募できます。

◆期限 4月10日(必着)

◆賞品 採用者に記念品

◆応募先・問い合わせ

〒930-8501 富山県 農林水産部生産流通課 銀座みゆき通りフラワーカーペット图案係 電話 076-444-3271 FAX 076-444-4410

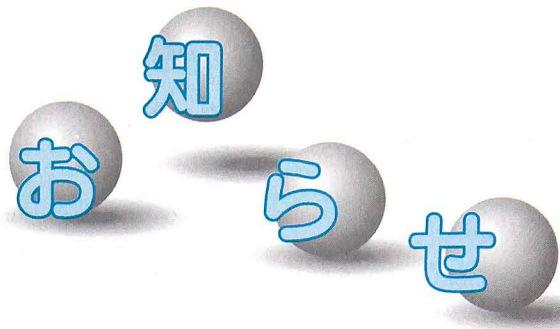

**ボーイスカウト入善第2団
リーダーを募集**

青少年の健全育成を目的に活動を続けているボーイスカウト入善第2団では、活動のリーダー(指導者)となる人を募集しています。

特別な資格は不要です。男女を問わず活動の趣旨に賛同してくれる人は、左記までお問い合わせください。

◆活動内容
▽地域でのボランティア活動
▽野外活動(キャンプなど)

◆申し込み・問い合わせ
松倉和朗(入善第2団隊長)
☎78-1625

入善高校・学校開放講座

花と緑で生活に関するお話を

◆講座内容 野菜・草花栽培の基礎知識

◆会場 入善高校

◆開設期間 4月21日～11月17日の第3または第4土曜日の午後、全7回(9月は実施しません)

◆定員 40人

◆申込期間 4月2日(月)～10日(火)※応募多数は抽選

◆申込方法 往復はがきに

①氏名②性別・年齢③職業④郵便番号・住所⑤電話番号を記載し、郵送ください。

◆申し込み・問い合わせ

〒939-0626 入善町入膳3963 入善高校
「学校開放講座」係
☎72-1145

桜井高校・学校開放講座

◆講座内容 英会話

◆会場 桜井高校内、記念館90「桜樹」

◆日時 5月2日～7月4日の毎週水曜日 全10回
午後6時30分～8時30分

◆対象・定員 成人20人

◆申込期間 4月2日(月)～10日(火)

◆申し込み・問い合わせ
桜井高校 学校開放講座係
☎52-0120

**IT推進サポーター
ボランティアを募集**

サンウェルでは、IT特別講習会やパソコン教室、情報化事業などを支援、サポートしてくれるボランティアを募集しています。

◆申込方法 電話、FAX、eメールで、住所・氏名・電話番号・eメールアドレス・自己PRを添えてお申し込みください。

◆申込期間 随時

◆申し込み・問い合わせ
サンウェル ☎72-1103
FAX 72-5082
eメール: sanwel@town.nyuzen.toyama.jp

勤労青少年ホーム教養講座

教室名	曜日	定員	受講料	時間
民謡	隔週火	20人	3か月 500円	午後7時～(書道5時30分、エアロビ8時10分)
ソフトエアロビクス	毎週水	50	3か月 1,000円	
社交ダンス	毎週木	30	3か月 1,000円	
書道	隔週木	20	3か月 500円	
料理	隔週金	20	3か月 500円	
生花	隔週金	20	3か月 500円	
茶道	隔週金	15	3か月 500円	
ビーチボール	毎週金	20	3か月 1,000円	
着物着付	毎週土	20	3か月 1,000円	
詩吟	毎週火	20	—	

※開講は4月から1年を通じて行っています。ただし、教室によっては期間が変更になる場合もあります。
※受講料のほかに教材費が必要な教室もあります。

勤労青少年ホームでは、平成13年度の各教養講座の受講生を募集しています。今年度は特に料理教室の内容が充実。調理の基本から、ソースやデザート作り方、

洋酒やビールなどのお酒に合わせた料理などを実習します。ぜひ参加ください。
◆申し込み・問い合わせ
勤労青少年ホーム
☎72-2788

医療知ってるつもり!?

ご存じですか?

外来時の薬剤一部負担金

国保に加入している人は、お医者さんにかかる医療費の3割あるいは2割を支払っているのはご存じですね。それと併せて、薬剤を出してもらった場合、薬の種類・数量・日数に応じて一定額を負担しています。

外来の薬剤にかかる一部負担金(投薬ごと)

薬剤	負担金
内服薬 (1日分につき)	1種類 0円
	2～3種類 30円
	4～5種類 60円
	6種類以上 100円
外用薬 (湿布、目薬など)	1種類 50円
	2種類 100円
	3種類以上 150円
頓服薬 (解熱剤、鎮痛剤など)	1種類につき 10円

◆対象にならない薬

▽入院したときの薬剤
▽注射・検査・処置・手術などの際に使用される薬剤
◆問い合わせ 健康福祉課 医療保険係 内線145

年金だより

便利でお得な『前納制度』



国民年金保険料の1年分を4月中にまとめて納付すると、大変お得な割引制度があります。今ならプレゼントもあります。

ぜひ、ご利用ください。(平成13年度の保険料は平成12年度と同額です)

◆問い合わせ 住民環境課 国民年金係 内線132

◆定額保険料

毎月納付した場合	前納した場合	割引額
13,300×12 年額 159,600円	156,770円	2,830円

◆定額十付加保険料

毎月納付した場合	前納した場合	割引額
13,700×12 年額 164,400円	161,480円	2,920円

INFORMATION

町の工事発注状況

500万円以上のもの

2月分



- ◆海洋深層水供給施設敷地造成工事
1,869万円 本田建設(株)
- ◆裏上飯野白森線改良その2工事
744万円 小田建設(株)
- ◆下山島バス停線道路改良工事
808万円 吉原建設(株)
- ◆神林入善中学校線改良その2工事
824万円 (株)五十里工務所
- ◆小摺戸若栗新線改良工事
974万円 福沢建設(株)
- ◆日吉青島上田線改良工事
997万円 (有)大豊建設
- ◆上原上村国道線舗装工事
1,081万円 此川建設(株)
- ◆東町町営住宅建替事業第1期給水設備工事
1,165万円 (有)上田管工事工業所
- ◆東町町営住宅建替事業第1期A棟新築工事外構付帯工事
981万円 桜井建設(株)
- ◆入善町公共下水道事業入善浄化センター場内整備その4工事
1,806万円 (有)愛場農園造園土木
- ◆入善町公共下水道事業入善浄化センター場内整備その5工事
2,047万円 泉松園
- ◆入善町特定環境保全公共下水道事業マンホールポンプ設備工事
4,039万円 藤田工業(株)
- ◆農業集落排水事業小摺戸地区県道黒部朝日公園線外2路線舗装本復旧工事
1,365万円 共和土木(株)

◆例月出納検査結果報告◆

毎月実施されている例月出納検査の結果をお知らせします。

◆検査対象 (平成13年2月分)

一般会計、特別会計の収支状況と現金の保管状況

◆検査期日 3月21日(水)

◆検査結果

検査調書記載の計数と、関係諸帳簿・証拠書類の計数審査を行った結果、各会計、歳入歳出外現金とも誤りは認められなかった。

入善町監査委員 眞岩俊雄 西尾政巳

舟見城址館・山の本陣 春の企画展スタート

舟見城址館では、春の企画展として所蔵作品を中心とした展示を、山の本陣では、伝統的な郷土民具の展示を行います。

◆期間 4月5日(木)～7月1日(日)

◆問い合わせ 商工観光課観光係
内線321

県民カレッジ新川地区センター 受講生を募集

講座名	曜日(毎週)	時間	定員(人)	受講料(円)
パソコン初級	月	19:25～	20	3,000
陶芸教室	水	11:00～	15	3,000
介護技術入門	木	13:30～	20	1,500
パソコン中級	木	19:25～	20	3,000
水彩画教室	金	13:30～	20	1,500
楽しい英会話	金	13:30～	15	3,000
食事の文化講座	土	10:00～	20	1,500
新・新川学2001	土	14:00～	30	1,500

※受講料のほか別途材料費などが必要です
※定員を超えた場合は抽選
※講座によって開講期間が異なります

新川みどり野高校・新川女子高校(魚津市木下新)内にオープンした県民カレッジ新川地区センターでは、5月から開講する講座の受講生を募集しています。

県民カレッジ新川地区センター
☎22-4001

あくり館陶芸教室 受講生を募集

◆日時 4月28日(土)午前10時～説明会。実習は翌週から、原則として毎週土曜日に開催(全7回)

◆場所 あくり館

◆講師 陶芸家 金井正氏

◆募集人員 一般20人(3)

◆申し込み・問い合わせ

か月間継続受講できる人)

◆受講料 7回で1万円

◆申込締切 4月16日(月)

◆申し込み・問い合わせ

生涯学習・スポーツ課 内線361

キッズ・イングリッシュ

マイケルと遊ぼう

4月から園児と小学校低学年を対象にキッズ・イングリッシュ教室を開催します。講師はALTとして中学校で英語を教えているマイケル・カシワギ先生です。希望者は、児童センターまでお申し込みください。

◆開催日 隔週木曜日

▽園児 午後4時10分～40分

▽小学生 午後4時40分～5時10分

◆場所 児童センター

◆期間 6か月

◆受講料 無料

◆募集人員 園児、小学校3年生まで各20人(先着順)

◆受付開始 4月2日(月)～

◆問い合わせ 児童センター

☎72-1990または生涯学習・スポーツ課 内線361



思い出の品が詰まったタイムカプセルを大切に抱える児童たち

まち・ひと・風景

上青小学校の6年生が3月14日、将来の自分にあてた手紙などをタイムカプセルに入れて校庭に埋めました。卒業を間近に控えた62人は、手紙のほかにクラスの写真やビデオテープなど、思い出が詰まった品をステンレス製のカプセルに封印。カプセルは、20歳になる8年後の成人式前日に開封する予定です。

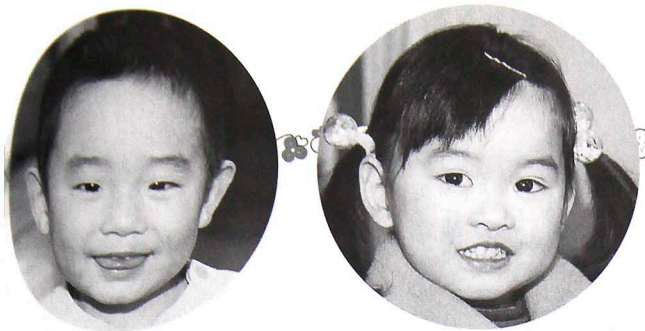

写真は2歳児歯科健診に集まったよい子たち

健康と福祉

- 入善町役場 ☎72-1100
- 健康交流プラザ内 健康づくり係 ☎72-0343
- 社会福祉協議会 ☎72-5686
- 舟見寿楽苑内 在宅介護支援センター ☎78-1212
- おあしす新川内 在宅介護支援センター ☎74-2755
- 入善児童センター ☎72-1990

善意の窓

あたたかいご芳志に感謝いたします。

入善町善意銀行 2月12日～3月9日

◆社会福祉事業資金へ

単位：円（敬称略）

青木 長 島 輝 次	50,000	亡母ときの供養に代えて
上野 匿 名	1,253	
入善町行政改革懇談会委員	9,000	委員謝礼を（3人）
入善町農村女性メ飾り協議会	30,000	メ飾り収益金の一部
舟見 上野 恭 男	100,000	亡父忠義の供養に代えて
入膳 長谷 重 義	100,000	亡父清吉の供養に代えて
上野 川田 美也子	100,000	亡夫達雄の供養に代えて
東 狐 細田 長 吉	50,000	亡妻ミチエの供養に代えて

ポリオワクチンの追加接種を

昭和50年から52年までに生まれた人は、ポリオの免疫を持っている割合がほかの年齢に比べて低いことが厚生労働省の調査で分かりました。この年齢層の人は次の場合、ポリオに感染し発症する可能性があるため、再度接種を受けることをお勧めします。

- ①インドやパキスタンなど、ポリオの常在国へ渡航したとき。
- ②お子さんがポリオワクチンの接種を受けたとき。
※予防接種法に基づかない任意の接種なので、有料となります。

●問い合わせ 健康づくり係



今年九月に開所予定の特別養護老人ホーム「おあしす新川」では、次の要項で入所者の申込受付を開始します。

特別養護老人ホーム 「おあしす新川」 申込受付を始めます

5月1日(火)から6月30日(土)まで

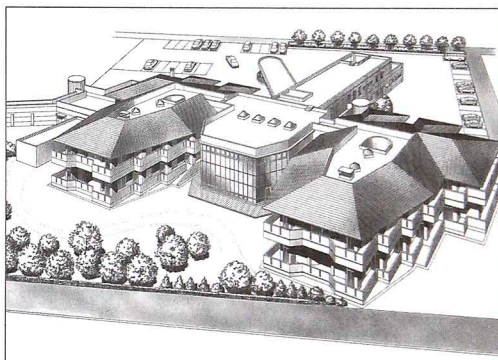

総合体育館西側で建設が進む特別養護老人ホーム「おあしす新川」の完成予想図

- ◆申込期間 5月1日(火)～6月30日(土)
- ◆入所要件 介護保険認定の状態区分が

- 要介護1以上の人（常時介護が必要で、在宅生活が困難な寝たきり高齢者など）
- ◆申し込み方法 申込書は町健康福祉課、またはデイサービスセンター「おあしす新川」窓口で交付します。申込書に介護保険被保険者証を添えて左記まで申し込みください
- ◆入所決定 入所申込者に対して、後日お知らせします
- ◆申し込み・問い合わせ 〒939-0064 入善町上野2803 おあしす新川 ☎74-2655

健康宅配便

転倒による寝たきりを予防しよう!!



高齢化社会が進む中で、寝たきりになる人の割合も徐々に増えてきています。

寝たきりの原因には、脳卒中や老衰などさまざまなものがありますが、「転倒による骨折」もその内の一つ。筋力の低下などで転倒し骨折、そして寝たきりになってしまう例は少なくありません。

そこで、転倒防止の六つのポイントを紹介します。

- ①栄養のバランスをとる：骨がもろくなる「骨粗しょう症」の予防として、特にカルシウムをしっかりとり、②運動をする：筋力をつけるために適度な運動を継続する ③床の整理整頓：物につまずいたりしないように、床に余計な物を置かない ④履物：靴などの履物は足にぴったり合ったものを選ぶ ⑤室内の安全対策

4月の健康ガイド

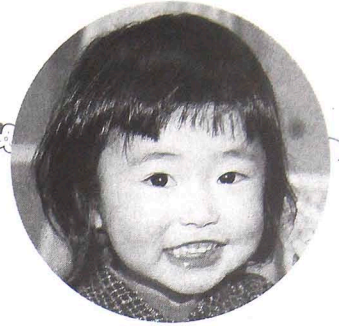

	内 容	日 時	場 所	対象など
予 防 接 種	ツベルクリン 反 応 検 査	4(水)13:15~14:15	サ	入善・上原・青木・舟見・野中地区
		11(水)13:15~14:15	サ	飯野・小摺戸・新屋・棚山・横山地区
	ツ 反 判 定 B C G	6(金)13:15~14:15	サ	4日にツ反をした乳幼児
		13(金)13:15~14:15	サ	11日にツ反をした乳幼児
乳 幼 児 健 康 診 査	◎1歳6か月健診	20(金)13:00~14:00	サ	H11.10月生まれ 歯ブラシ コップ タオル 持参
	◎2歳児歯科健診	10(水)13:00~14:00	サ	H10.10月生まれ
	◎3歳児健診	27(金)13:00~13:30	サ	H9.11月生まれ 尿検査有り
相 談	育 児 相 談 乳 食 相 談	20(金) 9:30~11:00	サ	希望者 (乳幼児)
		10(水) 9:30~11:00	サ	糖尿病食事 栄養士による
	健 康 相 談	18(水) 9:30~11:00	サ	痴呆予防 保健婦による
		19(木)10:00~11:00	老	希望者 看護婦による
談	心 の 相 談	2(月) 16(月)13:00~14:00	保	希望者
	女性 の 健 康 相 談	毎週(金)13:30~15:00	保	希望者
教 室	機 能 訓 練 (リハビリ)	第1・2木曜日 10:00~15:00 第3・4木曜日 10:00~11:30	サ	脳卒中後遺症などで身体に 障害のある方 ※第4木曜日13:30~15:00 「言語リハビリ教室」

サ…健康交流プラザ「サンウエル」 老…老人福祉センター 保…新川保健所
ツベルクリン反応 検査とBCG接種 対象者… H12.8月~H12.12月生まれの乳幼児。その
他、生後48か月まで一度も受けていない子
※予防接種には母子手帳と予診票を持参。※◎印の健診には母子手帳を持参。
※1歳6か月児健診受診時、フッ素塗布(歯)を希望者に行います。
※健康相談には健康手帳を持参。

「栄養教室」受講生を募集

町では、平成13年度「栄養教室」の受講生を募集しています。年齢
20歳以上70歳未満で、減塩食やダイエット食、おやつなどを含めた食
事に興味のある人は、お気軽に申し込みください。

- 開催日時(年10回コース) 午前9時30分~午後1時
- ◇4月18日(水) ◇5月16日(水) ◇5月30日(水) ◇6月21日(木)
- ◇7月12日(木) ◇8月9日(木) ◇9月12日(水) ◇10月10日(水)
- ◇11月7日(水) ◇12月5日(水)

- 会 場 健康交流プラザ・サンウエル調理室
- 申し込み 4月13日(金)までに健康づくり係へ

+	日	医 院 名 と 電 話 番 号
休 日 当 番 医	1(日)	谷川・柚木医院 ☎72-0828 みのう歯科クリニック ☎22-0500 魚津市
	8(日)	山本クリニック ☎74-0110 寺崎歯科医院 ☎22-3619 魚津市
	15(日)	野 島 医 院 ☎78-2300 みたむら歯科医院 ☎23-0477 魚津市
	22(日)	宝 田 医 院 ☎74-2288 米山歯科クリニック ☎24-7811 魚津市
	29(祝)	中 川 医 院 ☎72-0336 米田歯科医院 ☎23-0600 魚津市
	30(休)	新・宝田クリニック ☎72-0078 清水歯科医院 ☎22-1121 魚津市
+	新 川 地 区 休日夜間急患医療センター	
	診療日	日曜日・祝日
	診療時間	19:00~23:00
	所在地	黒部市消防署向かい側 ☎54-0731

キッズステーション

◆ちびっこ広場・子育てサロン◆ 申込受付を始めます

児童センターでは、未入所児と保護者を対象にした親子教室を開催します。

【母と子のちびっこ広場】

○開催日時 毎週水・木曜日(2班編制)
午前10時30分~11時30分

○対 象 1歳~3歳児

【子育てサロン】

○開催日時 毎月第3月曜日
午前10時30分~正午

○対 象 0歳~1歳児

●申し込み 4月8日(日)~18日(水)まで
に児童センターへ

問い合わせ
入善児童センター

健康テレホンサービス

曜日	4月のテーマ
月	わきが(腋臭症)
火	パソコンと目の疲れ
水	円形脱毛症
木	いつも爪楊枝を使っていますか?
金	お年寄りと薬
土・日	五十肩

でんわ 076(442)0003

富山県保険医協会 ☎076(442)8000

策…カーペットの端を固定したり、階段に手すりを設置するなどの対策を考える。⑥歩くときは注意する…小さな段差を見落とさないように、注意しながら歩く。
筋力低下を防ぐと共に、転倒の原因を見つけることも大切です。まずはできることから改善し、転倒による寝たきりを予防しましょう。

文・町保健婦

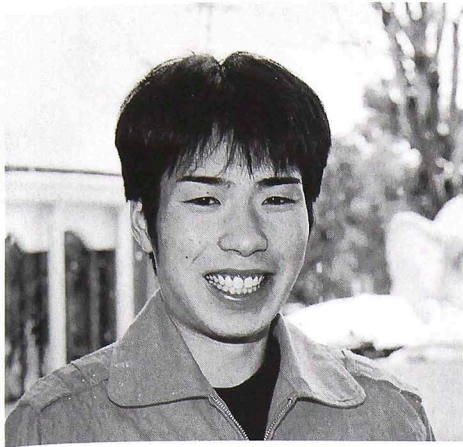

さわやかトーク

Talk

笹原雅人さん

(木根・20歳)

雅人さんは、入善高校を卒業後、入善町消防署に勤務して今年3年目。消防士として、消防、救急、救助の3役をこなしながら、町内の安全確保に当たっています。「人の役に立つ仕事をしたい」と思い、この道を選びました。24時間勤務の中で緊張感を持ち続けることは大変ですが、仕事にはやりがいと誇りを感じています。現場での確かな行動をとるには、体力と集中力が必要。そのためにも、毎日の筋力トレーニングを欠かさず続けていきたいですね」と、力強く話します。

いま一番楽しいことは何ですか

スポーツをしているときに、一番楽しい時間です。今は、昨年からは始めたスノーボードに夢中。非番の日は、近くのスキー場で思い切り滑っています。

最近一番うれしかったことは何ですか

契約していた車が届いたこと。友人と県外へのドライブを計画しています。



心の眼で 発見すること

「美術」を、言葉通りに「美を創り出す術」なんて解説してしまつと、何か難しい職人芸のように思われるかもしれないませんが、芸術的な世界を高尚なもののように敬遠しないでください。

考えてみれば、人の心の内はだれ一人同じではないし、感じ方にもそれぞれの個性があつて、みんな違つた心の眼で見ていると思うのです。だから、他人の評価とか、金銭的価値ばかりを気にして作品に接して欲しくないのです。絵を見る時に題名も作家名も見ないで、まず額の前に立ち、

素直な自分自身の眼で見よう心がけたら、新たな発見があるかもしれません。

これまで7年間、毎月一つの作品を題材に、美術に触れるきっかけにならないかと、皆さんの身近な話題を絡めながら、多くの人が共感できる言葉をつづつてきたつもりです。単なる絵の解説文に終わりたくないという気持ちから、作品をじつと眺めながら、沸いてくるイメージを膨らませて書くことで、私自身もいろいろな発見をしました。

今回でこのコーナーは最終回となります。今度は皆さん

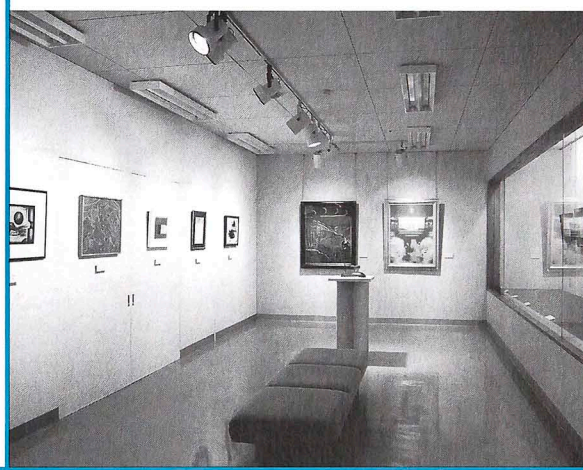

Kobushi Salon 最終章

※これまで紹介した作品などを交えた町所蔵の美術品は、町民会館2階の展示スペース(写真)で展示しています。

自身が、後ずさりせず、絵の前でにらめつこしてみて下さい。深く見入った人には、絵もその分だけ深く答えてくれるはず。一生の中で一

点だけでもいい、心の底から感動できる作品に出会えるなら、きつと心豊かに幸せになれることでしょう。

文・町学芸員 長縄 宣

卒業の三月。町内では一日の入善高校を皮切りに、十五日は中学、十七日には小学校で卒業式が行われました▼思い出深い校舎を後に、級友や恩師との別れを惜しむ子どもたち。でも「別れは出合いの始まり」といいます▼別れを立ち止まって見ると寂しさのみが込み上げますが、一歩前へ踏み出すことで、新しい出合いの期待が生まれるような気がします▼さて、広報入善のコーナーでも、別れと出合いがあります。約七年間にわたつて町所蔵の美術品を紹介してきた「こぶしサロン」が今回で終了。これに代わつて杉澤禎子町学芸員が、町の歴史について紹介する「歴史の玉手箱」を五月号から執筆します。玉手箱の中からどんな歴史が飛び出すか、次号をどうぞお楽しみに。(若林)

編集室

人のうごき 平成13年2月末日現在

●人口	28,974人	[- 31] [- 102]
男	13,942人	[- 11] [- 29]
女	15,032人	[- 20] [- 73]
●世帯数	8,336戸	[- 6] [+ 63]

[]内 上段は前月比下段は前年同月比

