

エンヤラホー  
エンヤ



鯨ぶりなら黄金こがねじゃ  
鱸すずきは幸さいらだよ

天まで響く  
吉原きやり木遣

—8月23、24日 吉原地区「えびす祭り」から—

10

OCTOBER 2001

◇主な内容

- 入善町長・入善町議会議員選挙 2~3
- 平成12年度決算報告 4~5
- 入善海洋深層水施設活用条例 6~7
- 国道8号バイパス関連 8
- 東町町営住宅の入居者募集 9
- カメラ「まちの話題」 10~11
- 健康ふれあいウォーキングコースがオープン 12
- Books 13
- 私たちの広場 14~15
- 遊ing BOX 16~17
- インフォメーション 18~21
- 健康と福祉 22~23

# 町政を

任期満了に伴う入善町長選挙と入善町議会議員選挙は同時選挙で行われ、十月九日告示、十月十四日の投票となります。入善町の新たな発展を願って、町政を託す町長・町議会議員を選ぶ大切な選挙です。棄権がないよう、皆さんの一票を生かしてください。

# 託す

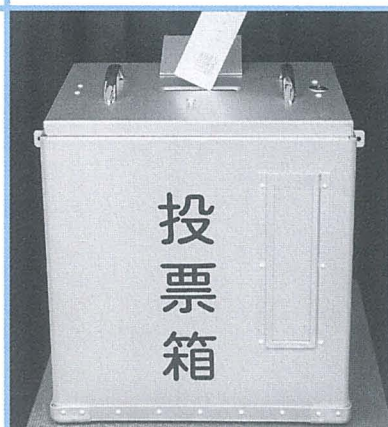

## 10月14日(日)は

## 町長選・町議選の投票日です

### 投票できる人は

◆日本国籍を有し、昭和五十六年十月十五日以前に生まれ、平成十三年七月八日までに入善町に転入届を提出し、引き続き町内に居住している人。

◆選挙権がある人でも、選挙人名簿に登録がない人は、投票できません。あらかじめ、町選挙管理委員会にご確認ください。

◆町内で住所を異動した人は、転居届の提出がない場合は、投票は前の住所の投票所で行

うこととなります。

### 投票の日時と入場券

◆投票日時 十月十四日(日)午前七時～午後八時

◆有権者には、事前に投票所入場券を配布します。

◆投票日には投票所入場券を持参して、同券に記載されている各地区の投票所で投票してください。

◆投票所入場券を紛失された場合は、身分を証明できるもの(運転免許証など)を持参し、当日、各投票所の受付に申し出てください。

### 皆さんの投票所

投票区	投票所施設名
入善	武村福祉会館大ホール
上原	産業展示会館
青木	広域働く婦人の家
飯野第1	農村環境改善センター
飯野第2	芦崎漁業研修センター
小摺戸	小摺戸公民館
新屋	新屋公民館
柵山	柵山公民館
横山	入善勤労者スポーツ施設・体育館
舟見	舟見コミュニティ公民館
野中	農村活性化センター



●候補者が、お祭りにお金やお酒などを寄付すること。また、町内会などの集会や旅行にお金を寄付したり、食事やお酒などを届けたりすること



●候補者が、出産や入学などのお祝いに、お金や商品を届けたり、旅行する人にせん別を贈ったりすること



●特定の候補者に投票するように頼んだり、演説会場などを知らせるために各家を訪問したりすること



## きれいで 公正な 選挙を

次のようなことがらは、選挙で禁止されています。私たちの町の将来を決める大切な選挙です。きれいで公正な選挙をしましょう。

●陣中見舞いとして候補者へ酒などを提供すること



●選挙事務所などで、酒やごちそうをふるまうこと



住みよいまちがみんなの願い。選挙に皆さんの一票を生かしてください。

### 開票の日時と場所

- ◆日時 十月十四日(日)午後九時
  - ◆場所 町総合体育館サブアリーナ
- ※開票速報板は、体育館正面に

### 投票所へ行けない人のために

#### 通常の不在者投票

投票日当日に、仕事や旅行、病気など、なんらかの都合で投票所に行けない人は、投票日前に不在者投票をすることができます。

- ◆自宅に投票所入場券が届いていけば、同券を、また、届いていない場合は、本人であることが証明できるもの(運転免許証など)をご持参ください。
- ◆期間 十月九日(火)～十三日(土)午前八時三十分～午後八時
- ◆場所 役場二階第二会議室

#### 町外での不在者投票

◆出稼ぎなどでの不在者投票  
投票用紙請求書を町選挙管理委員会へ郵送すると、投票用紙などが送付されます。それを滞在地の選挙管理委員会へ提示のうえ、投票してください。この請求は、選挙期日の告示(十月九日)前もできますので、早目に手続きを

設置します。関係者以外、体育館正面の駐車場への車の乗り入れはできません。同北側駐車場、同西側駐車場、運動公園内駐車場をご利用ください。

てください。

- ◆船員の不在者投票 船員手帳と選挙人名簿登録証明書を入港先(指定港)の選挙管理委員会へ提示し、投票してください。

#### 郵便による不在者投票

◆身体に重度の障害がある人  
身体障害者手帳の交付を受け、両肢体・体幹障害一級または二級、心臓・腎臓・呼吸器障害一級または三級の人は、次の手続きをすると自宅で投票できます。

◇選挙人が、郵便投票証明書を添えて投票用紙請求書を町選挙管理委員会へ提出すると、投票用紙が送付されます。記載後、早めに郵便で返送してください。

※郵便投票証明書の交付は、身体障害者手帳を添えて、町選挙管理委員会に申請してください。

●問い合わせ

入善町選挙管理委員会事務局  
☎72-1100  
内線252・258

# 決算

## お知らせします 入善町の家計簿

平成十二年度の決算が、九月定例議会で認定されました。町民の皆さんから納めていただいた税金をはじめ、国や県からの補助金などがどのように使われたのか、そのあらましをお知らせします。

### 一般会計

平成十二年度の一般会計の決算は、歳入（収入）総額が百三十六億一千四百七十七万六千円、歳出（支出）が百二十六億六千五百六十三万八千円、翌年度へ繰り越しすべき財源の五億七千五百五十五千円を除き、差し引き三億七千四百六十八万三千円が次年度への繰り越しとなりました。

九十五万二千円で構成比四七・八割、前年度比三〇・七割の増。また、地方交付税などの依存財源は七十一億一千百五十二万四千円で構成比五二・二割、前年度比七・六割の減となっております。

**歳入** は、前年度と比べ七・四一割の増。その内訳は、町税を主とする自主財源が六十四億九千九百

**歳出** は、総務費が二十四万五千円で、全体の十八・八割を占めています。この内訳には、健康・福祉・情報交流の三つの機能を併せ持ち、新世紀のまちづくりの中核施設となる、健康交流プラザ「サンウエル」の建設事業費などが含まれています。

単位：千円  
( )内は構成比%

自主財源 (47.8%)

⑤ 其他③		
地方譲与税	178,861	(1.3%)
利子割交付金	136,518	(1.0%)
地方消費税交付金	266,425	(2.0%)
ゴルフ場利用税交付金	3,160	(0.0%)
特別地方消費税交付金	276	(0.0%)
自動車取得税交付金	110,259	(0.8%)
地方特例交付金	117,730	(0.9%)
交通安全対策交付金	5,192	(0.0%)
寄附金	1,200	(0.0%)
諸収入	47,961	(0.3%)
計	867,582	(6.3%)
① 繰越金	580,815	(4.2%)
② 分担金及び負担金	244,112	(1.8%)
③ 其他①		
軽自動車税		(1.7%)
町たばこ税		(4.5%)
入湯税		(0.0%)
計		(6.2%)

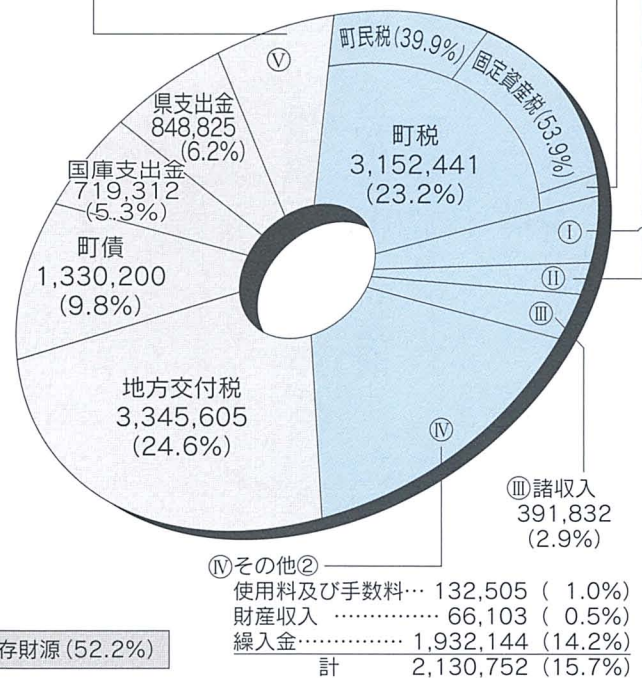

136億1,147万6千円  
歳入

依存財源 (52.2%)

## 特別会計

7つの特別会計決算は、歳入総額が101億7,220万6千円、歳出総額が99億5,365万8千円で、差し引き2億1,854万8千円が次年度繰り越しとなりました。下水道事業の進展から下水道会計が大きな伸びを示したほか、国保加入者数の増加に伴い国民健康保険会計なども増加しています。

	歳入	歳出	繰越
国民健康保険	18億4,724万3千円	17億1,490万8千円	1億3,233万5千円
老人保健医療	32億2,492万3千円	31億8,839万1千円	3,653万2千円
簡易水道	4,419万0千円	3,115万3千円	1,303万7千円
育英奨学資金	655万8千円	644万9千円	10万9千円
下水道	36億5,147万7千円	35億9,498万8千円	1,015万9千円
農業集落排水	13億5,470万7千円	13億2,833万1千円	2,637万6千円
公共用地先行取得	8,943万8千円	8,943万8千円	0千円
計	101億7,220万6千円	99億5,365万8千円	2億1,854万8千円

## 町民1人当たりの負担と支出

町税の収納額は31億5,244万1千円。これを平成13年3月31日現在の町の人口28,957人で割ると、全町民1人当たりの税負担額は10万8,866円になります。これに対して町民1人当たりに使われたお金は、歳出総額の126億6,563万8千円から同様に算出すると43万7,394円になります。この差額は、地方交付税や国・県の補助金、町債（借入金）などでまかなわれています。

税目	歳入総額	町民1人当たり負担額
町民税	12億5,732万5千円	43,420円
固定資産税	16億9,836万4千円	58,651円
町たばこ税	1億4,072万4千円	4,860円
軽自動車税	5,419万4千円	1,872円
入湯税	183万4千円	63円
計	31億5,244万1千円	108,866円

※町民税は、法人を含みます

## 町債残高は115億1,819万6千円

道路や施設などの整備には、単年度で多額の経費を必要とすることから、財源を確保する制度として地方債制度があります。この制度によって町が借り入れたお金を町債といい、平成12年度末の町債残高は115億1,819万6千円で前年度比3.6%の増となっています。増加した主な要因として、昨年8月にオープンした健康交流プラザ・サンウエルの建設財源を借り入れたことなどによるものです。町では、将来の財政負担が重くならないよう、地方交付税で補てん措置（償還金53～100%）があるものを借り入れています。

目的別内訳	借入先別内訳
総務債 19億8,867万7千円	政府資金 54億6,548万3千円
農業農村整備事業債 11億1,285万7千円	運用部資金 38億7,896万6千円
道路橋梁債 21億3,911万0千円	年金資金 1億3,952万5千円
学校教育債 18億8,831万2千円	簡易保険資金 14億4,699万2千円
社会教育債 16億7,311万4千円	公営企業金融公庫 12億3,456万1千円
財政対策債 11億3,145万4千円	銀行など 31億6,811万2千円
その他 15億8,467万2千円	富山県 1,489万5千円
	市町村振興協会 2億4,100万0千円
	その他 13億9,414万5千円

下水道事業は、平成九年度から本格的に着工しました。現在は入善、上原、新屋、柗山、横山地区で工事が進められており、平成二十五年度の全地区完成を目指しています。総事業費は約四百四十億円が見込まれています。



## ◇平成12年度の主な事業◇

- ふれあい交流プラザ建設事業 8億5,371万5千円
- 漁海海岸整備事業 4億5,024万2千円
- 海洋深層水事業 3億4,951万4千円
- 幹線道路等改良舗装事業 4億4,404万6千円

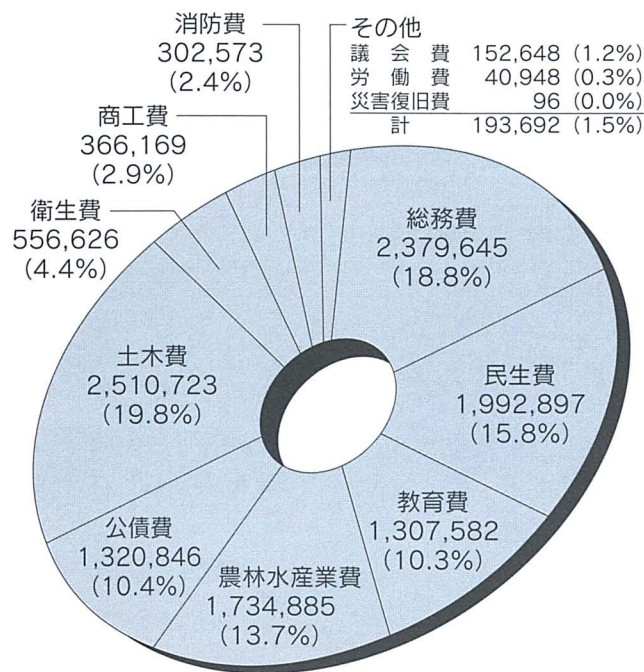

単位：千円  
( ) 内は構成比

126億6,563万8千円  
歳出

# 「入善海洋深層水活用施設条例」を制定

## 12月に分水開始を予定

### 海洋深層水とは？

「入善海洋深層水活用施設条例」が九月議会で制定され、入善海洋深層水の使用に関する手続き方法などが定められました。海洋深層水活用施設は、現在、十二月の分水開始を目指して建設が進められています。

ここでは、海洋深層水活用施設と条例の概要についてお知らせします。

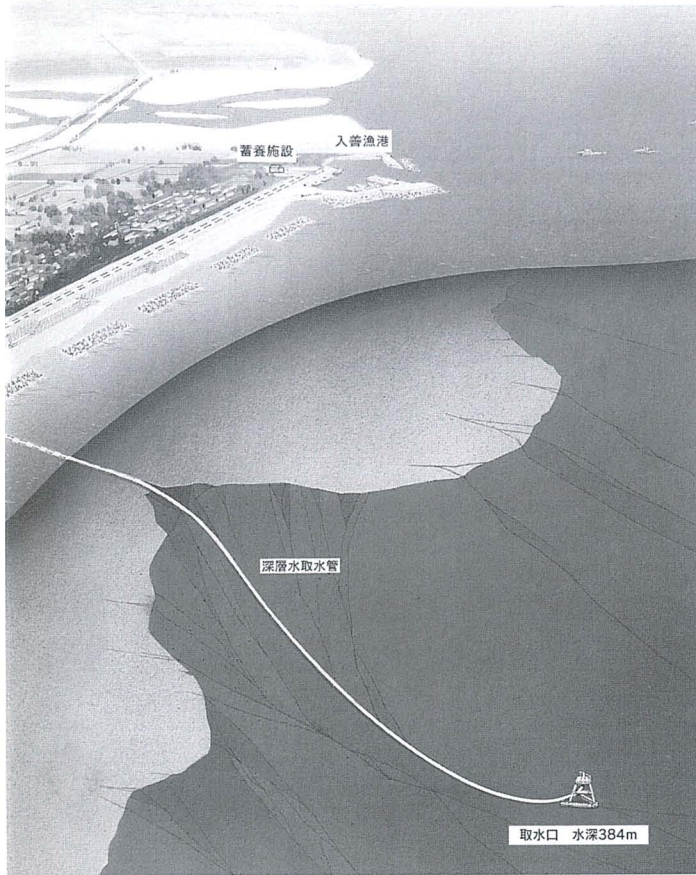

取水口 水深384m

1日あたり2,400トンの海洋深層水を取水します。

分水します。

水産分野へは、養殖施設へ毎時四十ト、漁港施設へ毎時三十トを送水します。

非水産分野へは、毎時三十トを送水し、活用施設で原水、ろ過原水、濃縮深層水、脱塩深層水、電解機能水に処理され、それぞれ大口、小口、試験利用などに分水します。

### 分水対象者

海洋深層水は、全国的にも新しい地域資源です。そのため、この海洋深層水を用いて、すでに各種研究に取り組んでいる富山県や関係機関、市町村、漁協、民間企業（事業者）などが、連携を

### 海洋深層水の分水

取水施設で取水した海洋深層水は、水産分野に七十割、非水産分野に三十割の割合で

このような特性を生かして、水産をはじめとした幅広い分野での活用の可能性を秘めている海洋深層水。（図1）入善海洋深層水は、水深三百八十四メートルから、一日あたり二千四百トンの取水を行います。

■海洋深層水の特性と利用可能な分野（図1）

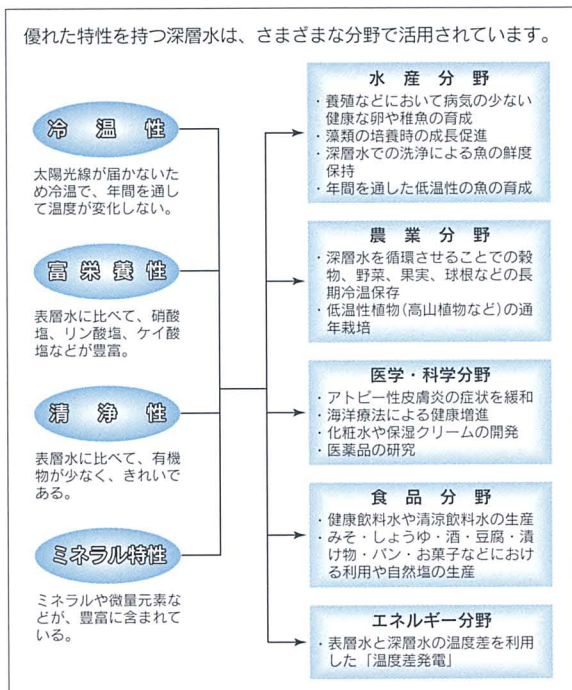

■入善海洋深層水分水図 (図2)

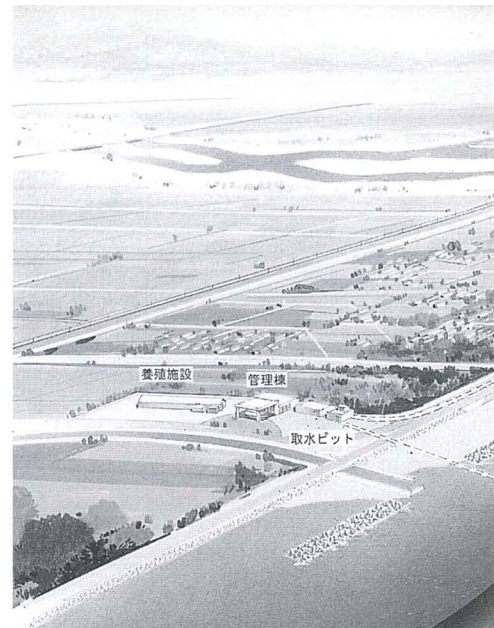
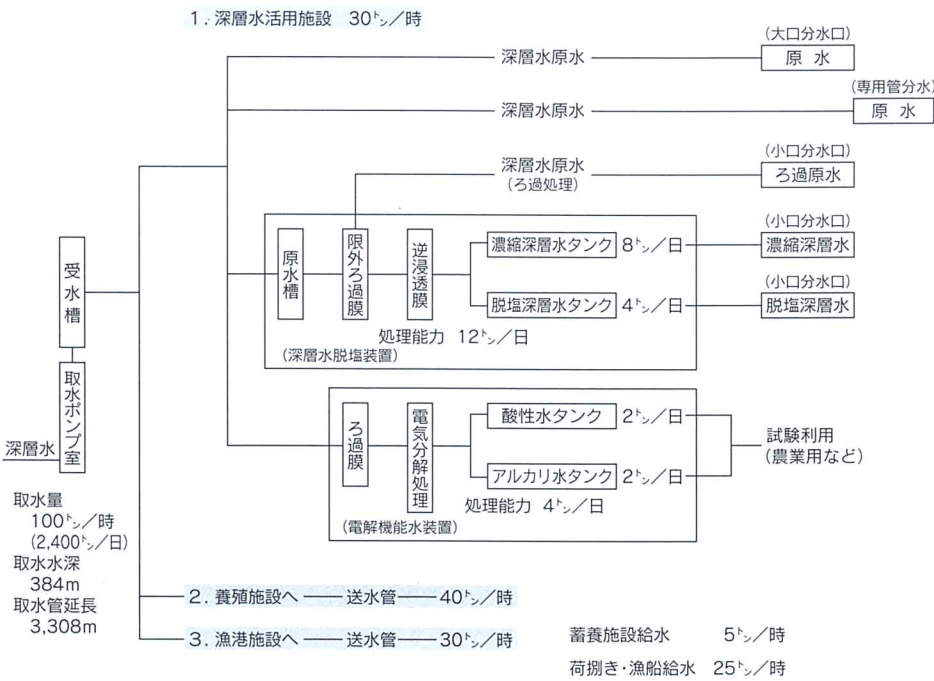

水深384mから延長3,308mの取水管を通じて取水。1日2

■入善海洋深層水の使用料 (表1)

(1) 入善漁港施設内での水産分野利用への分水

区分	海洋深層水 1mにつき
水産業の振興	3円

(2) 小口分水口での分水

区分	海洋深層水 (1回あたり)		脱塩海洋深層水 または濃縮海洋深層水 (1回あたり)	
	基本使用料 100㊦まで	超過料金 100㊦につき	基本使用料 100㊦まで 10㊦につき	超過料金 100㊦につき
町内利用者	200円	40円	100円	400円
町外利用者	300円	50円	120円	500円

(3) 大口分水口での分水

区分	海洋深層水 (1回あたり)	
	基本使用料 1mまで	超過料金 1mにつき
町内利用者	500円	400円
町外利用者	600円	500円

分水を受けるには

分水の開始は、活用施設建設完了後の十二月からを予定しています。  
分水を希望される人は、二分

取りながら事業を推進していく必要があります。  
そこで、町内利用者はもちろん、地域振興に役立つと認められる事業計画を持ち、県内に主たる事業所、工場または研究所を有する事業者・個人などが受水できるように、町外利用者の分水も可能となりました。  
多くの人が関心を持って使

道を模索することで、海洋深層水の有効活用が図れると考えています。  
また、車両などに積み込む大口分水は、一立方㊦まで五百円(町外利用者は六百円)となっております。(表1)  
ただし、海洋深層水の普及・利用促進をはかるため、十二月の分水開始から、町民の

水申請書」に所定の事項を記入のうえ活用施設の窓口へ提出し、承認を受けた人から分水を受けることとなります。  
**海洋深層水の使用料**  
海洋深層水の使用料は、ポリタンクなどの小口分水で百㊦まで二百円(町外利用者は三百円)、脱塩または濃縮海洋深層水が百㊦まで十㊦につき百円(町外利用者は百二十円)です。

海洋深層水活用審査会

皆さんは一年間をめどに、企業などは適宜、無料とします。  
町では、「水産業の振興」「新規産業活動の振興」「町のイメージアップ」を柱として、海洋深層水事業による地域の活性化を目指しています。  
そのため、商業利用への分水は、その利用用途や事業計画が適正であるかを事前にチェックする必要があります。  
そのチェック機関として「海洋深層水活用審査会」を設置し、必要に応じて審査会を開催します。

●問い合わせ 海洋深層水課  
内線 371

**インターネット市民塾 21世紀の資源 受講者募集!**

**海洋深層水を学ぶ**

- 対象 インターネットにアクセスできる人
- 受講料 無料
- 募集期限 10月31日(休)
- 講師 奈倉昇(財)富山県水産公社 深層水利用普及事業担当
- 講座予定
  - ◇インターネット学習
  - 第1回: 海洋深層水とは? (以降、第5回まで)
  - ◇スクーリング 入善町海洋深層水取水施設の見学

# 一般国道8号入善黒部バイパス

## 年内に2車線で 供用開始



一般国道8号入善黒部  
バイパス黒部川橋梁部

### 入善黒部バイパス

入善黒部バイパス（延長一六・一キ）は、現国道8号の交通混雑の解消と生活環境の改善を図ることにより、地域経済の活性化を目的とした四車線バイパスです。

昭和六十二年に二・一キ、平成二年に十四キが都市計画決定され、平成二年度から事業化されました。

現在、国土交通省が整備を行っています。

### 新黒部大橋（仮称）

このバイパス整備事業の一環として、国土交通省は、平成六年度に新黒部大橋（仮称）の工事に着手しました。

この大橋は、黒部川兩岸の板屋地区と黒部市出島地区を

松尾芭蕉の『奥の細道』の一節に「黒部四十八か瀬とかや、数しらぬ川を渡りて」とあります。かつて黒部川は平野部を自由奔放に流れ、洪水の度に流れを変えていました。

結び、延長五九〇・一キ、幅員二四・五メートルで計画されています。

急流河川黒部川に設置された九基の橋脚で支えられ、片側二車線分を整備しています。

### 年内に二車線で供用開始

入善黒部バイパスは、新黒部大橋（仮称）を経由する入善町東狐（町道平曾川国道線）と黒部市古御堂（主要地方道若栗生地線）間の三・二キについて、平成十三年内に暫定の二車線で供用開始を予定しています。

### ●問い合わせ

建設課企画用地係  
内線332

### ●概要図

#### 一般国道8号入善黒部バイパス

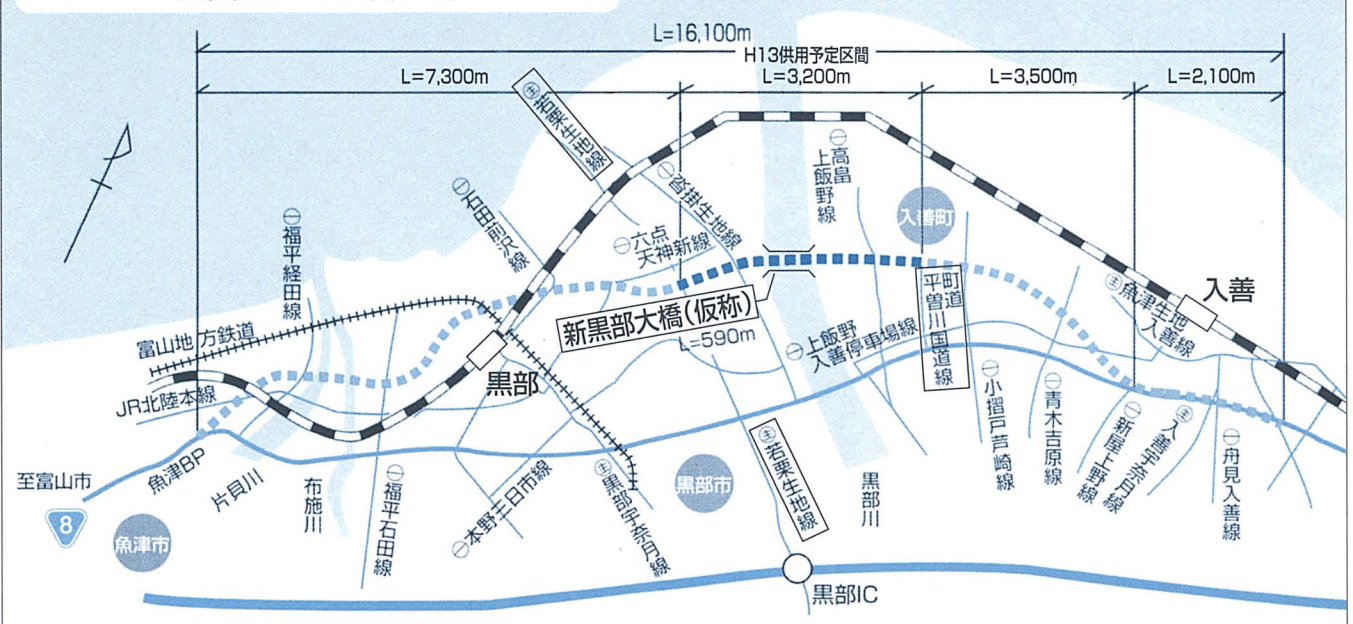



# 東町町営住宅A棟 入居者募集

— 11月からの入居が可能です —

東町町営住宅の建替事業第1期工事が、10月中旬の完成を目指して進められており、A棟には11月から入居が可能となります。A棟の戸数は、公営住宅（9戸）、特定公共賃貸住宅（6戸）となっています。

今回は、旧住宅からの住み替え入居戸数分を除いた、公営住宅2戸、特定公共賃貸住宅6戸について入居者を募集します。

◆所在地 入善町入膳5784-1

◆構造

鉄筋コンクリート造3階建て

◆募集戸数

公営住宅2戸

特定公共賃貸住宅6戸

◆家賃

公営住宅

2DK 18,300円～30,600円

特定公共賃貸住宅

2DK 63,000円

3DK 72,600円

（駐車場1台分を含む）

◆敷金

入居決定時の家賃の3か月分



完成間近の東町町営住宅A棟。公営9戸、特公賃6戸を整備

◆入居資格

公営住宅 ①住宅に<sup>こんききゅう</sup>困窮している人②同居者又は同居しようとする親族がある人③所得が法律で定められた基準以内の人④地方税を完納している人

特定公共賃貸住宅 ①自ら居住するため、住宅が必要である人②所得が法律で定められた範囲内の人

◆申し込み方法 源泉徴収票など、

所得を証明する書類を持参し建設課都市計画係までお越しください。（入居資格を確認の後、申込用紙を交付）

◆申込受付期間 10月5日(金)～10月15日(月)（土日、祝祭日は除く）

※応募者多数の場合は、抽選により決定します。

◆申し込み・問い合わせ

建設課都市計画係 内線336

公営 2DK



特公賃 2DK



特公賃 3DK



東町町営住宅  
A棟内部の  
一般見学会を実施

◇日時

10月27日(土)、28日(日)

午前10時～午後3時



## 快適な生活環境を守る

入善浄化センター通水式

**公**共下水道などの汚水を処理する入善浄化センターの通水式が九月四日、東五十里地区の現地で関係者約百人が参加して行われました。

同センターの建設費は約十八億八千万円で、汚水処理水槽と最終沈殿池のほか、管理棟や汚泥処理棟などを設置。下水道管内に設置した光ファイバーで污水ポンプの監視を行います。

現在、約七千人分の処理能力を備え、平成二十五年までに約二万四千五百人分を処理できるよう整備を進めます。

**今**年、満88歳の米寿を迎えられた人へ、町などから記念品が贈られました。9月3日から5日にわたり、米澤町長や酒井町社会福祉協議会長らが一軒ごとに家を回り、祝い状や座布団などを手渡して長寿を祝福。上田マツエさん（入膳・写真）を含め、町内では108人の方が今年めでたく米寿を迎えられました。

## これからもますますお元気で

米寿の108人へ記念品を贈呈



## きれいな町にと黙々作業

クリーン入善7129作戦「空き缶ゼロ運動」町土面積（71.29平方<sup>キ</sup>）にちなんだ環境美化運動クリーン入善7129作戦「空き缶ゼロ運動」が9月2日に行われました。町環境保全監視員ら約60人が町道などを歩きながら市街地で空き缶やごみを収集。燃えるものと燃えないものに分けてごみを集めるなど、参加者は黙々と作業を行っていました。



## 開館一周年を記念して

サンウエル de フェスタ2001開催

**健康**交流プラザ・サンウエルで八月二十五、二十六の両日、開館一周年を記念した「サンウエル de フェスタ2001」が開かれました。  
健康チェックコーナーや介護用品の展示、最新情報機器フェアなど、健康、福祉、情報を中心に町が同一イベントを開催。女優の久里千春さんによる講演会やそば打ち体験、フリーマーケットなども催され、大勢の人たちでにぎわいました。

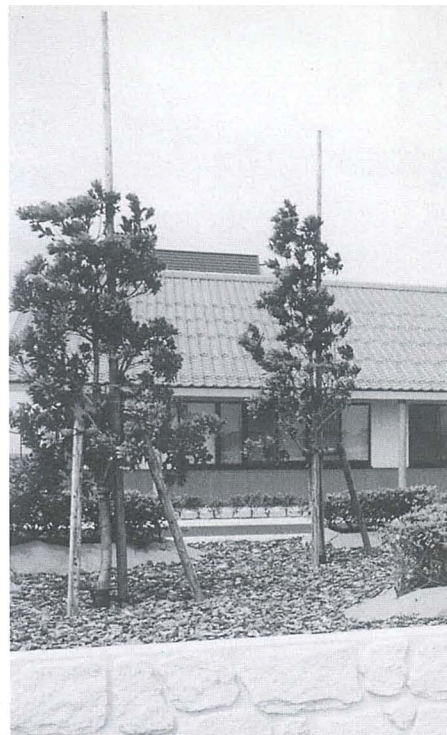

**内**閣府男女共同参画局長の坂東真理子さんを迎えた生涯学習特別講座が9月15日、コスモホールで開催されました。講座では「21世紀は男女共同参画」と題して、男女共同参画の先進地ノルウェーの事例を交えながら日本の国の施策を紹介。訪れた人たちは疑問点を質問するなど、熱心に聞き入っていました。

## 男女共同参画社会を詳しく説明

坂東真理子さん講演会

平成13年度

八音町立センター  
男と女の共立ち

演題「21世紀は男女共同参画」

講師 内閣



## 豊かなハーモニーに心酔

合唱コンサート「メサイア」

**町**内外のコーラスメンバーらが集まって9月9日、合唱コンサート「メサイア」がコスモホールで開催されました。富山カンマフィルハーモニー・オーケストラの演奏で、合唱団40人がヘンデルの名作「メサイア」を大合唱。心にしみる豊かなハーモニーに、訪れた大勢の人たちは大きな拍手を送っていました。

# 健康ふれあい ウォーキングコース がオープン!!

～健康増進・運動不足  
解消に役立てて～



オープニング・テープカットの後、テケテケコースを歩く米澤町長と入善町歩こう会のメンバー

健康交流プラザ・サンウェルを起点とする「健康ふれあいウォーキングコース」が8月26日、オープンしました。

年齢に関係なく気軽にできるウォーキングを通して、健康増進と運動不足解消に役立ててもらうことを目的に整備しました。

コースは、運動公園の外周を回

る「本格コース（1周1.4km）」、水の小径を通る「さわやかコース（片道1.3km）」、サンウェルの外周を回る「テケテケコース（1周400m）」、総合体育館内の「雨でもコース（1周200m）」の4つを設定しました。

スタート地点には、およその所要時間と消費カロリー数を表示し

た看板を設置したので、取り組む際の目安にしてください。また、歩く前にサンウェルで体重や体脂肪を測定してから始めることもできます。

皆さんのそれぞれの体力に合わせて、ぜひご活用ください。

●問い合わせ 保健情報室健康づくり係 ☎72-0343

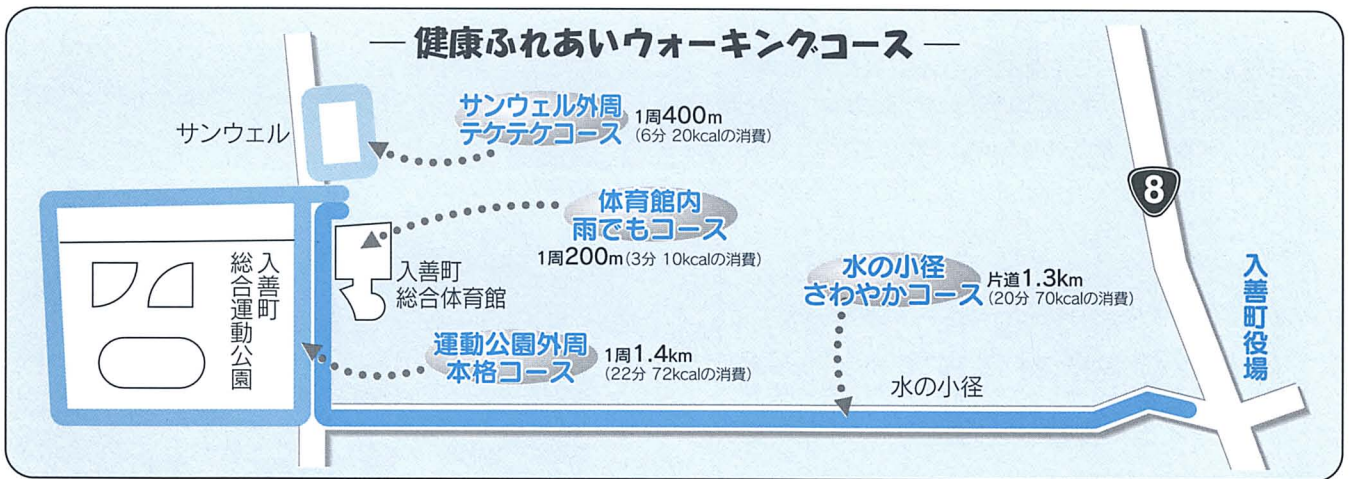

## ご結婚

(平成13・9・15届け出まで)

住所 氏名 住所 氏名

入 膳高山 和也 入 膳宮田 静江

茨城県塚口 明宏新 屋高島志津子

桐山新野澤 雄也 桐山新大林友紀子

## おめでた

(平成13・9・15届け出まで)

住所 保護者 性別 名前

上野 西岡 伸彦 女 月 渚

桐山新前田 育司 男 紘 希

五郎八 石原 和義 女 千 鈴

舟見 中村 良三 女 優 杏

横山 佐藤 慎一 男 陸 斗

東山 板澤 雅宏 男 俊 介

桐山 君島 濟 男 祐 汰

東五十里 長井 贊 男 駿 太郎

木根 木本 雅人 男 葉 月

入膳 米澤 政幸 女 樹 紀



# Books

図書館インフォメーション

開館時間／午前9時30分～午後6時

10月の休館日／8日(月)を除く月曜日と  
9日(火)、31日(水)

貸し出し／図書／何冊でもOK(雑誌は前の号)  
カセット・CD・ビデオ／2点まで

／2週間お貸しします  
入善町立図書館 ☎72-0180



## 読書で、秋の夜長を楽しんでみては!

今年で55回目を迎える読書週間。深まる秋に、読書推進運動協議会のお勧め本を紹介します。

「血脈」佐藤愛子著…佐藤一族の壮絶な生を描いた物語。「じいちゃんの伝説」清水ちなみ著…人気エッセイストとOL委員会が愛を込めて、じいちゃんの激動の人生を語る。「日本人の心」河合隼雄著…21世紀の日本と日本人を鋭く読み解き、勇気づける本。「人生の賞味期限」藤本義一著…愛する孫たちを前に、自ら築いてきた人生観を語る。ほかにも、心豊かになる作品が満載です。

秋の夜長を楽しむ読書の本探しに、ぜひ図書館をご利用ください。

10/27  
11/9  
は読書週間です  
夢中! 熱中! 読書中!



前田 澄子さん  
(前山新・56歳)  
「マンハッタンの怪人」  
フレデリック・フォーサイス著 角川書店

## 出会いの一冊

少女時代のロマンを思い起こさせる内容で、久しぶりにわくわくしながら読むことができました。歴史上の人物を描いた小説も大好きです。図書館を頻りに利用しているので、まるで自分の本棚のような気持ちになりますね。

## 入善町出身作家の近刊紹介

### 「五能線みちくさ紀行」

(青木健作著・小杉出身)

みちくさ紀行の達人である青木氏が、住民を通して見たまま、聞いたままの五能線沿線の風土や歴史などを丹念に紹介。弘前市ではベストセラーに! 「西陣手織り一代」「思い出の子ども遊び」「飛んでいった千羽鶴」などの著者の作品も図書館にあるので、ぜひご一読ください。

## New Books 登場

### ■王妃の館 (上・下)

浅田次郎 集英社

### ■時宗 巻の4

高橋克彦 日本放送出版協会

### ■泣く大人

江國香織 世界文化社

### ■快適生活のススメ

山崎えり子 家の光協会

### ■歴史教科書は何が問題か

小森陽一 岩波書店

### ■芸術百科 (第7篇)

後人四十物教子ほか著 朝日アートコミュニケーション

### ■金持ちさんのキャッシュフロー・クワドラント

ロバート・キヨサキ 筑摩書房

### ■私がアナウンサー

菊間千乃 文芸春秋

### ■未練

乃南アサ 新潮社

### ■最後の特派員 (上・下)

ダニエル・スティール アカデミー出版

### ■眠れぬ夜を抱いて

野沢 尚 幻冬舎

### ■バタバタ茶

清原為芳 ほか多数

中	一	入	木	桐	吉	五	芦	上	入	五	上	小	八	舟	入	芦	笹	吉	新
沢	宿	膳	根	山	原	里	崎	野	膳	里	野	戸	幡	見	膳	崎	原	原	屋
田	秋	濱	笹	扇	奥	沼	佐	本	上	谷	光	伊	花	松	田	清	笹	濱	高
中	元	松	原	原	田	田	原	多	林	本	林	田	田	井	田	田	島	西	嶋
フ	や	啓	ア	ハ	あ	ヨ	あ	ユ	貴	マ	正	慶	正	新	忠	と	太	平	ヨ
91	87	54	87	66	91	81	92	88	39	82	87	75	71	80	73	89	78	79	85
本	本	本	幸	力	淳	隆	孝	義	和	高	正	本	本	野	本	本	本	剛	武
人	人	人	弘	則	爾	司	子	光	彦	昇	男	人	人	島	人	人	人	二	二

住所 氏名 年齢 世帯主

(平成13・9・15届け出まで)

おくやみ



# 私たちの広場

## お便りを

お待ちしております

この広場は、みんなでつくるページです。

- 町へのご意見
- イラスト
- マンガ
- 頑張っている人
- 楽しんでいる人やグループ

などを紹介していきます。

町へのご意見、要望は実名で、イラストなどは、匿名やペンネームは自由ですが、お便りにはあなたの住所、氏名、電話番号を忘れずに書いてください。

広報情報係 ☎72-1100  
内線234



ペンネーム チャリンコちえさん (古黒部)

「お化粧して、ムシ行へる?」

「小さなころからテレビで見ていた憧れの甲子園。ヒットを打ったときはすごく気持ち良かったです」。

松永君は、七月二十日に開催された第八十三回全国高校野球選手権に、富山県代表の滑川高校野球部の一番レフトとして出場。石川県代表の金沢高校に敗れはしたものの、そのガッツあふれるプレーで私たちを感動させてくれました。



## 再度、甲子園出場を目指す

松永裕也君 (横山・滑川高校二年生)

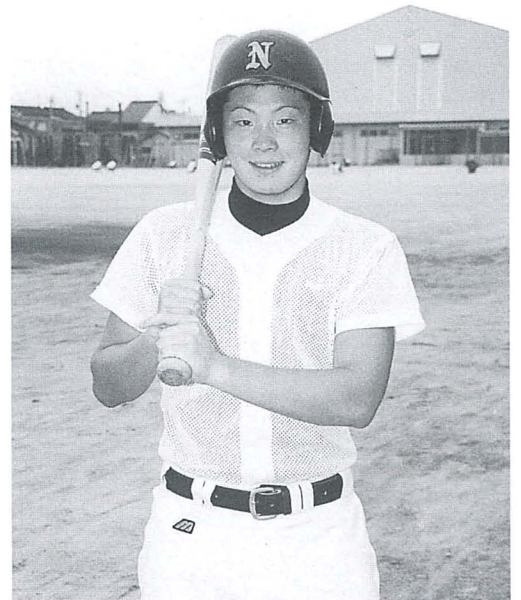

「甲子園球場はファールゾーンが狭いためか、観客席の応援団の声援が大きく聞こえ、大変励みになりました」と話す松永君

松永君は、少年野球チームで県大会優勝、入善中学校野球部時代にも全国大会に出場しています。身長一七七センチ、体重八十キロで筋肉質の立派な体格。

「甲子園には独特の雰囲気があり、また行きたくなる球場です。ここでプレーして、守備に自信が積みました」と熱く話します。

松永君について、監督の相山政則さんは「最近の若

者には見られない攻撃的で男っぽい選手。新チームでは主軸を任せることになるが、心身共にリーダーシップを発揮してほしい」と期待をかけます。

「今度は、新チームで甲子園に出たいです。『好球必打』を心がけ、もつとバッティングに磨きをかけたいですね」と再度の甲子園出場に向け、一心不乱に練習に取り組む松永君です。



黙々と、トスバッティングに励む松永君

すてきな仲間たち

# ブルー登場 全国消防操法大会の富山県代表に 入善町女性消防隊

町内各地区の婦人防火クラブ員から十五人が集結して今年五月、入善町女性消防隊が結成されました。消防隊は、十月十八日に横浜市で開催される全国女性消防操法大会に富山県代表として出場します。



家事や仕事の合間をぬって、早朝、夕刻と訓練に取り組む消防隊員の皆さん

消防操法とは、消防ポンプを用いて消火活動を行うときの操作要領。大会では、指揮者以下五人の連携のもと、消防ホース三本を結合し二つの標的に放水。この一連作業の迅速性や確実性、隊員の士気・規律などを競います。

「日常生活になじみがない号令や動作に戸惑いましたが、結成からの厳しい訓練により、的確に動作が行えるようになりました。操法を身に付けたことよって、防火意識もより高くなりましたね」と話す隊長の内島亮子さん（写真前列左から一丁目）。

「協力いただいた多くの婦人防火クラブ員の皆さんに伝えるためにも、上位に入賞したいですね。残り少ない訓練期間に気を引き締めがんばります」と訓練に一段と熱が入る女性消防隊員の皆さんです。

## はりきってます！ レッツエンジョイ スピーキングイングリッシュ！

英語指導助手  
サラ・ピークロフトさん（31歳）



趣味は、フィッシングやスキー、乗馬など。アウトドアスポーツが大好きというサラさん

「山並みや緑の広がりなど、町の景観が故郷のオレゴンと非常に似ています。この地で皆さんの仲間入りができてラッキーですね。このすばらしい環境の中で送るこれからの生活がすごく楽しみです」。

マイケル・カシワギさんに代わって、米国オレゴン

州アルバーニー市から新しいALIT（英語指導助手）が来町。彼女の名はサラ・ピークロフトさん。九月から、町内の中学校などで生きた英語を教えています。

サラさんは、オレゴン大学とオレゴン州立大学で自然人類学や英文学などを専攻。オレゴン博物館の非常勤講師として、訪れる学生たちの実地教授を行った経験もあります。

「話しかけると恥ずかしがる生徒もいますが、入善の子どもたちは、明るくエネルギーにあふれていますね。私自身も英語を教えるだけでなく、史跡や名所などいろんなところへ出かけ、日本の文化を学びたいですね」と目を輝かすサラさんです。

### 入善漁業協同組合職員を募集

- ◆職種 水産養殖事業技術者…1人
- ◆受験資格
- ①昭和46年4月2日から昭和55年4月1日までに生まれた人で、学校教育法による大学を卒業した人
- ②主としてエゾアワビの陸上養殖事業に従事できる人で、水産に関する専門的知識・技術を有し、かつ水産業に意欲を持つ人
- ◆受験申込受付期間 10月1日(月)～9日(火)
- ※詳細は入善漁業協同組合にお問い合わせください。
- ◆申し込み・問い合わせ 入善漁業協同組合 ☎76-0111

### IT（情報技術）利用状況調査を実施

平成13年10月1日現在の県内すべての事業所・企業におけるITの利用状況を調査します。

10月上旬から調査員が事業所に伺いますので、調査にご協力をお願いします。

●問い合わせ 富山県経営企画部統計調査課  
☎076-444-3190

# 第29回 町駅伝

11月4日(日) 女子 11:40 スタート  
男子 12:00



## ●一般・中学生の部

区	コース全長29.3 <sup>km</sup>	通過予定時間	通過予定時間	
			女子	男子
1	コスモ21 東五十里	3.4 <sup>km</sup>	11:40	12:00
2	上野	2.7 <sup>km</sup>	11:50	12:10
3	東狐	2.8 <sup>km</sup>	12:00	12:20
4	福島	3.6 <sup>km</sup>	12:15	12:30
5	新屋	3.5 <sup>km</sup>	12:30	12:40
6	墓ノ木	3.3 <sup>km</sup>	12:45	12:50
7	舟見	3.0 <sup>km</sup>	13:00	13:00
8	下山新	3.3 <sup>km</sup>	13:10	13:10
9	総合体育館	3.7 <sup>km</sup>	13:20	13:20

## ●小学生の部

運動公園周辺の周回コース  
(全長10.974<sup>km</sup>：6区間)

●申し込み 10月21日(日)までに総合体育館へ

●問い合わせ 総合体育館



カルチャー&スポーツ イベント情報

# 遊ing BOX

## 第9回 扇状地マラソン

●期日 11月18日(日)  
開会式 午前9:00～

●種目 ①ハーフマラソン  
②10<sup>km</sup> ③5<sup>km</sup>  
④3<sup>km</sup>

●申し込み 10月16日(火)までに総合体育館へ

●問い合わせ 総合体育館

## 第29回 入善町美術展

- 会期 10月20日(土)～28日(日)
- 会場 入善町民会館ギャラリー
- 料金 無料
- 問い合わせ 町民会館

### 出品作品も募集中!

応募方法や規格などは、町民会館や地区公民館においてある出品申込書に記載されております。また、町展ホームページから申込書を印刷してご利用いただけます。

<http://www.town.nyuzen.toyama.jp/cosmo/tyo-ten/>

## 住吉由佳子展

沢スギを題材に作品を作り続けている、町出身の版画家・住吉由佳子さん。今回は版画と流木を利用し会場1階に沢スギの空間を作り上げます。“朽ちては生まれ…”を繰り返し、時を超えて生き続ける沢スギを表現した新作をご覧ください。

- 会期 10月3日(水)～14日(日)  
9日(火)は休館日、最終日は午後5時まで
- 会場 入善町民会館ギャラリー
- 料金 無料
- 問い合わせ 町民会館

# JOY CALENDAR

お楽しみカレンダー 10月

問い合わせ  
 C 町民会館コスモホール ☎72-1105  
 S 総合体育館 ☎74-2500  
 N 下山芸術の森・発電所美術館 ☎78-0621  
 ◆休館日 毎週月曜日と祝日の翌日

C 住吉由佳子展(～14日)  
町民会館ギャラリー  
S エアロピクス教室  
19:30～ 総合体育館

S トレーニング基礎講習会  
①14:00 ②19:00 総合体育館  
S 第23回町民・第11回坂本杯ゲートボール大会 8:30～ 運公F

S 町スポーツ少年大会  
(バレーボール) 9:00～  
総合体育館  
N 高田洋一展開幕  
(～12月16日) 発電所美術館

C ファフォーレ東宝映画上映会  
『千と千尋の神隠し』  
①10:30 ②13:30 コスモホール  
S 町スポーツ少年大会 9:00～  
(ミニバスケットボール) 総合体育館  
(野球) 運公Gほか (サッカー) 運公F (ソフトボール) 入小G

S いきいきスポーツデー  
9:00～17:00 総合体育館

S エアロピクス教室  
19:30～ 総合体育館



10月生まれの  
永原徹郎くんが  
(樽山保育所)  
日づけをかきました

S 第12回町ベタンク選手権大会  
9:00～ 運公F

C アマービレ発表会  
12:30～ コスモホール  
S 富山県壮年ソフトボール選手権大会  
8:00～ 運公G・入西中G・上青小G (雨天時21日)  
S 第32回歩こう会(滑川市東福寺野周辺)  
8:30～受付(役場前) 9:00出発



16 火	<p>⑤ NEC富山杯争奪第24回町ママさんバレーボールリーグ戦開幕 (11月14日までの火・木曜日) 19:30～ NECスポーツプラザ</p>
17 水	<p>⑤ エアロビクス教室 19:30～ 総合体育館</p> <p>⑤ 第7回JA入善町組合長杯争奪年金友の会親睦ウオークベースボール大会 8:30～ 総合体育館</p>
18 木	<p>⑤ トレーニング基礎講習会 ①14:00 ②19:00 総合体育館</p>
19 金	<p>④ こぶしカラオケ愛好会発表会 19:00～ コスモホール</p>
20 土	<p>④ 第29回入善町美術展(～28日) 町民会館ギャラリー</p> <p>⑤ マレットゴルフ秋季大会 13:00～ 宇奈月町中ノ口公園</p>
21 日	<p>⑤ 第15回町ビーチボール選手権大会 8:30～ 総合体育館</p>
22 月	
23 火	<p>総合体育館臨時休館日 (保守点検のため)</p>
24 水	<p>⑤ エアロビクス教室 19:30～ 総合体育館</p>
25 木	
26 金	<p>④ 劇団やまびこ座子比玉8人衆公演 ①13:00 ②18:00 コスモホール</p>
27 土	<p>⑤ 町スポーツ少年大会(バドミントン) 9:00～ 総合体育館</p>
28 日	<p>④ 第18回入善幼稚園学芸発表会 9:15～ コスモホール</p> <p>⑤ 第14回新川地区ブロックビーチボール大会 8:30～ 総合体育館</p>
29 月	<p>● 2001入高祭記念講演会 講師 プロボクサー 池原信彦さん 15:00～ 入善高校体育館</p>
30 火	<p>● 入善高校大文化祭</p>
31 水	<p>⑤ エアロビクス教室 19:30～ 総合体育館</p>

## 諏訪内晶子 バイオリン & ボリス・ベレゾフスキー ピアノ デュオリサイタル

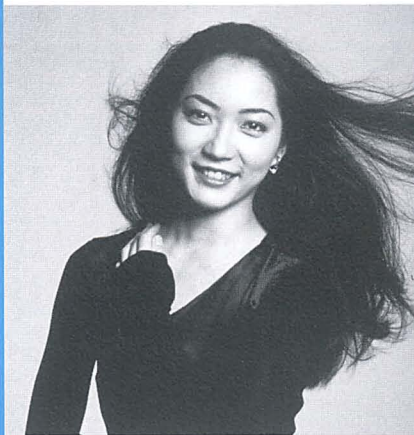

1990年チャイコフスキー・コンクールのバイオリン部門において、最年少で優勝した諏訪内晶子とピアノ部門で優勝したベレゾフスキーとの豪華なデュオが実現します。

- 日時 2002年2月7日(木) 午後7時開演
- 料金 7,000円(ペア券13,000円) 学生ゾーン席2,000円 全席指定 10月7日(日)チケット発売
- 問い合わせ 町民会館

宝くじ文化公演

## 館野泉 & 岸田今日子 ～音楽と物語の世界～

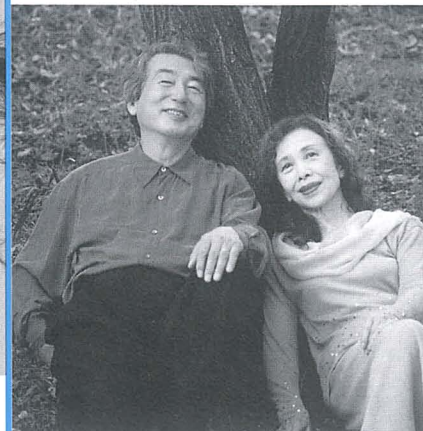

日本を代表するピアニスト・館野泉による詩情あふれるピアノの調べにのせて、女優・岸田今日子の表情豊かな物語の世界が広がります。どうぞお楽しみに。

- 日時 11月29日(木) 午後7時開演
- 料金 1,500円 全席指定
- 問い合わせ 町民会館

### 発電所美術館企画展

MOON AND FOREST  
TAKADA YOICHI

## 「月下の森」 — 高田洋一展

和紙の羽根や木の枝が、微風によって軽やかに動く彫刻で知られる、造形作家の高田洋一氏。秋風を受けて舞う、心地いい木々の森をぜひご覧ください。



「月下の森」高田洋一作 1995年

- 会期：10月6日(土)～12月16日(日)
- ※公開制作：9月29日～10月5日
- 時間：午前9時～午後5時
- 入場料：一般500円 学生300円 中学生以下無料

### アトリエ・工作教室

## 「風で動く小枝彫刻」 —アートでちょこっとサイエンス—

流木や木の枝を使って、風で動く彫刻を作ります。

- 日時 11月11日(日) 午前10時～
- 対象 小学生～一般(親子参加可)
- 参加費 500円
- 講師 高田洋一氏(彫刻家)
- 募集 20名(先着順)
- 申し込み 発電所美術館

### 新川地区イベント情報

イベント	会場	日時	前売りチケット
クラシックのエントランス 木の葉のピピラート	黒部市国際文化センター コラレ	10月7日 14:00 開演	全席自由 一般 2,000 高校生以下 800
浅岡洋平 清水和音 デュオリサイタル	新川文化ホール 小ホール	10月14日 19:00 開演	全席指定 3,000
佐山雅弘 ソロピアノ	宇奈月国際会館 セレネ	10月17日 19:00 開演	全席指定 3,000

コラレ ☎57-1201 文化ホール ☎23-1123 セレネ ☎62-2000

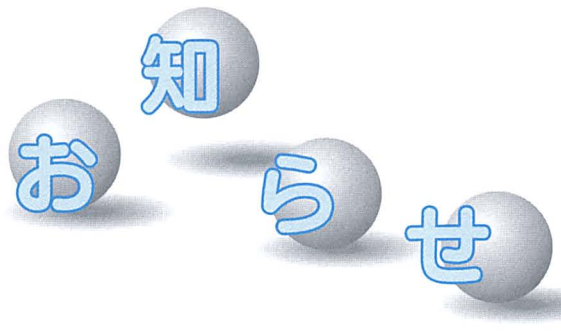

## 10月は児童手当の支払い月です

児童手当を受給中の人は、10月10日(水)に指定口座へ振り込みますので、口座をお確かめください。今回の振り込み額は、今年6月から9月までの4か月分です。

◆児童手当の額(月額)

## 案内

これまで、健康交流プラザ・サンウエルの休館日は月曜日でしたが、10月から月曜日も開館します。

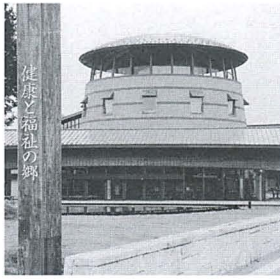

健康と福祉の駅

## サンウエルは10月から月曜日も開館します

月曜日の開館時間は、午前9時から午後5時までです。皆様のご利用をお待ちしています。

### ◆開館時間

◎火・土曜日

午前9時～午後10時

◎日・月曜日

午前9時～午後5時

◆問い合わせ 健康交流プラザ・サンウエル ☎72-1103

は、10月10日(水)に指定口座へ振り込みますので、口座をお確かめください。今回の振り込み額は、今年6月から9月までの4か月分です。

## 相談のコーナー

☎…日時 場…場所 問…問い合わせ先

### 教 育

☎…毎週月～金曜日  
午前9時～午後5時(時間外はFAX74-2792をご利用ください)  
場…教育センター(武村福祉会館)  
☎…教育センター☎72-0009  
PTA教育相談室☎72-2331

総 合 相 談	法 律	☎…第3水曜日 相談員一弁護士 ※要予約
	女性・児童・父子	☎…第4火曜日 相談員一女性民生委員
	住宅改造	☎…第3木曜日 相談員一建築士 ※要予約
	一 般	☎…毎週月曜日 相談員一町民生委員

時間は各午後1時30分～3時30分

☎…2日(火) 午後1時～4時  
相談員  
●人権擁護委員  
●行政相談委員

場…健康交流プラザ「サンウエル」相談室  
●電話相談と予約  
☎…町社会福祉協議会 ☎72-5686

### 国民年金・厚生年金

☎…2日(火)・16日(火)午前10時～正午 午後1時～3時  
場…役場1階相談室  
【相談員 社会保険事務所職員】  
☎…住民環境課国民年金係 内線132

### 農地に関する相談

☎…9日(火)・23日(火) 午後1時30分～4時30分  
場…役場農業水産課内  
☎…農業水産課農地係 内線313

### 10月の休・祝日当番スタンド

10月7日(日)	真 岩 石 油
10月8日(祝)	全 店 営 業
10月14日(日)	朝 日 石 油
10月21日(日)	高 田 石 油
10月28日(日)	真 岩 石 油

## 11月号でお知らせ

平成14年度の町立保育所の入所申込受付期間は、11月8日(木)～10日(土)までで、申込用紙の交付は11月1日(木)から各保育所で行いま

## 保育所の入所申し込み

◆問い合わせ 健康福祉課 地域福祉係 内線141

◆開館時間

◎火・土曜日

午前9時～午後10時

◎日・月曜日

午前9時～午後5時

◆問い合わせ 健康交流プラザ・サンウエル ☎72-1103

## 10月1日～7日は道路標識週間です



道路標識は、道路の円滑・安全利用のための重要な施設です。また、方向・方面などを知らせ、正確に目的地に到着する情報を伝えてくれます。正しい情報を読みとり安全なドライブを心がけましょう。標識に

## ◆問い合わせ 健康福祉課 児童福祉係 内線144

す。平成14年度途中に入所を希望される人も、この期間中に申し込みください。詳しくは、広報入善11月号でお知らせします。

## ◆問い合わせ 北陸地方整備局富山工事事務所、県土木事務所、入善町建設課 内線333

## 事業主の皆さん、労働保険の加入手続きはお済みですか？

労働保険とは、雇用保険と労災保険を合わせた総称ですが、一人以上労働者を雇用している場合には、労働保険に加入することが法律で義務づけられています。

加入手続きが済んでいない事業主の人は、至急行われるようお願いいたします。

◆問い合わせ ハローワーク魚津(魚津公共職業安定所) ☎24-0365

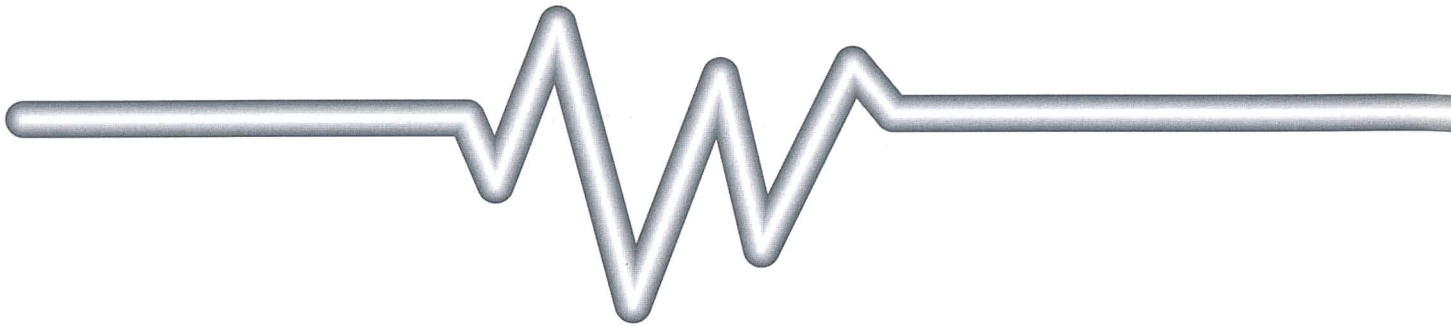

# 『にゅうぜん男女共同参画プラン』

男女共同参画社会を少しでも理解していただくためのコーナーです。

その5

## 今月のテーマ



### ～男女共同参画社会の環境と国際社会～

5つの基本目標の最後は、「環境と国際社会」です。男女共同参画社会で心豊かに生きていくためには、住民や企業、行政が連携して優しい環境づくりを推進し、先人から大切に守り継がれてきた、この恵まれた自然環境を、次の世代に引き継がなければなりません。風力・太陽光発電などの自然エネルギーの利活用調査・研究を進め、実用化へ向けた取り組みを進めます。

また、パソコンや携帯電話などの日常生活への普及には、目を見張るものがあります。インターネットが特別な人のものではなく、私たち自身が活用できるよう、幅広くIT教育の普及に努めると共に、情報通信ネットワークづくりを進めます。そして、これらを効果的に利用して、行政と町民相互の意思疎通を図り、福祉・医療面での在宅支援や教育など、各分野への積極的な導入を図ります。

情報通信技術や交通手段の発達で、世界との距離が近くなりました。異なった文化を知ることは、自分たちがどんな文化を受け継いでいるのか、日本を知ることであります。姉妹都市交流におけるホームステイなど、実際の生活体験を通してその国の文化を知り、日本の文化を紹介することで相互に理解を深め、世界の中で自分にできる国際交流を進めましょう。

### 【入善町の姉妹・友好都市、交流協力推進都市】

-  アメリカ・オレゴン州 フォレストグローブ市
-  中国・新疆ウイグル自治区 哈密市
-  韓国・江原道 束草市

●問い合わせ 生涯学習・スポーツ課 学習・女性係  
☎72-1100 (内線361)

# 10月1日は「法の日」

## 各種相談会を開催

◎無料法律相談会  
土地などの登記手続き、相続問題など身近な法律問題について、専門員がお答えします。  
◆日時 10月2日(火)午前10時～午後4時  
〔法の日週間無料法律相談〕

◆場所 魚津サンプラザ3階  
〔司法書士無料法律相談〕  
◆日時 10月6日(土)午前10時～午後3時  
◆場所 町民会館2階  
〔弁護士会無料法律相談〕  
◆日時 10月26日(金)午後1時～4時  
◆場所 町民会館2階  
◎行政・人権相談所  
年金、保険、税金、福祉など行政に関する手続きや人権擁護について、困ったことなどありましたら遠慮なくご相談ください。  
◆日時 10月16日(火)午後1時～4時

◆場所 漁村センター  
◆問い合わせ 住民環境課 住民係 内線131  
契約や遺言は公正証書にしておく安心です  
不動産契約や遺言書作成においては、後のトラブル防止のために、「公正証書」の利用をお勧めします。法



務大臣が任命した公証人が作成する「公正証書」は、裁判などで強力な証拠力を持ちます。詳しくは、公証役場までお問い合わせください。  
〔公証人による無料相談〕  
◆日時・場所 10月2日(火)午後1時～4時 魚津サンプラザ3階  
◆問い合わせ 魚津公証役場 ☎24-6747  
第1回あゆみの郷 フェスティバルを開催  
地域の皆さんと障害のある人が相互に親ばくを深

め、地域の中で生活を送りやすくするため、当フェスティバルを開催します。ぜひご来場ください。  
◆日時 10月21日(日) 午前11時～3時  
◆場所 サポート新川(魚津市)  
◆内容 滝沢卓シンセサイザークンサート、カラオケ大会、パザー、屋台など  
◆問い合わせ サポート新川 ☎23-0009  
小型船舶の登録制度  
平成14年4月から開始

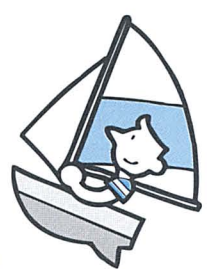

◆登録対象船舶 総トン数20ト未満の船舶(総トン数5ト未満の船舶も対象となります。ただし、漁船、ろかい舟、係留船などは対象外です)  
◆登録手続き 手続きは、登録制度開始後最初の船舶(定期検査、中間検査、臨時検査)の時期に行ってください。  
◆登録窓口・問い合わせ 日本小型船舶検査機構(JCI) 金沢支部 ☎076-222-2645

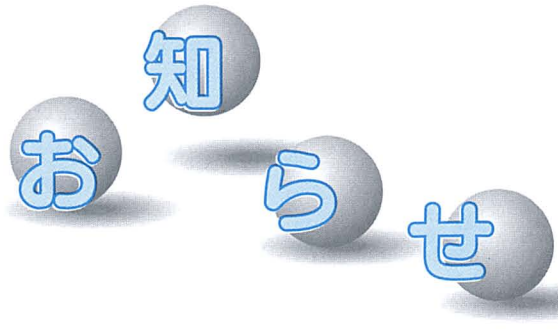

## 臨時保育士を募集

- ◆職種 保育士：3人
- ◆応募資格 保育士の有資格者
- ◆勤務先 上原保育所、飯野保育所、横山保育所
- ◆就業時間 午前8時30分～午後5時10分・休憩60分（週一回程度、早番・遅番有り）
- ◆賃金 日給6、600円（交通費・賞与無し）
- ◆健康保険など 社会保険及び厚生年金制度有り
- ◆申し込み方法 JIS規格の履歴書（写真添付）に
- 保育士の資格証（写）を添えて健康福祉課児童福祉係へ提出
- ◆申込受付期間 10月10日（水）～31日（水）
- ※平日は午前8時30分～午後5時まで。郵送による場合は受付最終日まで到着のものに限る。
- ◆選考方法 書類審査
- ◆採用通知 書面にて郵送
- ◆申し込み・問い合わせ 健康福祉課児童福祉係 内線143

## 募集

### 舟見寿楽苑で働いてみませんか

- 舟見寿楽苑では、平成14年度採用職員を募集しています。
- ◆採用予定者 ◯介護職：2人 ◯作業療法士または理学療法士：1人
- ◆受験資格 昭和41年4月2日から昭和56年4月1日

- までに生まれた人
- ◆受付期間 10月1日（月）～12日（金）まで
- ◆問い合わせ 舟見寿楽苑 ☎78-1935
- 北陸職業能力開発 大学校平成14年度 学生募集
- ◆入校試験願書受付期間 【推薦入校制】 10月15日（月）～11月1日（木）
- 【一般入校制】 平成14年1月9日（水）～24日（水）
- ※詳細は左記へお問い合わせください。
- ◆申し込み・問い合わせ 北陸職業能力開発大学校 ☎24-4770

秋の自然を満喫！  
負釣山登山を実施



- 往復5<sup>キロ</sup>の赤や黄色の天然色に囲まれた、秋の負釣山に楽しく登ってみませんか。
- ◆日時 11月3日（土） 午前8時30分～黒部青少年の家スタート（小雨決行）
- ◆募集人員 小学生、一般30人（先着順・小学3年生以下は親子同伴）
- ◆参加費 500円
- ◆申し込み・問い合わせ 富山県黒部青少年の家 ☎52-3240

### 富山県最低賃金（10月1日から）

日 額	5,151円
時 間 額	644円

この最低賃金は、常用・パートを問わず県内すべての労働者に適用されます。詳しくは、富山労働局または最寄りの労働基準監督署へお問い合わせください。

## 医療知ってるつもり!?

### 老人医療を受給しているみなさんへ



- ◆1人当たりの医療費は？ 老人医療受給者証の交付を受けている人は、7月末で4、993人います。平成12年度にかかった1人当たりの老人医療費は入院約390、000円、通院約262、000円、歯科約23、600円、残りはその他となっています。全体では712、000円かかっています。
- ◆注意をいただきたいこと
- 健康保険証が変わったら必ず届けましょう。
- 老人医療受給者証をなくさないようにしましょう。
- 転出する時、必ず受給者証を返しましょう。
- 転入した時、必ず受給者証を受け取りましょう。
- ◆問い合わせ 健康福祉課 医療保険係 内線145

### 国民年金の保険料は 便利な口座振替で!



- ◆国民年金の保険料を毎月忘れずに納めていますか？
- ◆年金保険料は月額13、300円ですが、「ついうっかり」とした納め忘れを防ぐためには、口座振替をお勧めします。一度手続きをしておけば自動的に引き落とされ、自分で納める手間が省けて大変便利です。
- ◆また、10月1日（月）～11月30日（金）までに新たに口座振替の手続きをすると、抽選で「保養所宿泊券」などが当たるラッキープレゼントに応募できます。
- ◆この機会に、ぜひ口座振替制度をご利用ください。
- ◆問い合わせ 住民環境課 国民年金係 内線132

# INFORMATION

## 町の工事発注状況

500万円以上のもの

8月分



- ◆旧健康センター解体工事  
1,312万円 (有)大菅建材
- ◆県単独農業農村整備事業小摺戸地区道路舗装工事  
630万円 (株)水見土建新川営業所
- ◆県単独農業農村整備事業東部地区道路舗装工事  
624万円 佐藤道路(株)入善出張所
- ◆県単独農業農村整備事業上原地区道路舗装工事  
624万円 桜井建設(株)
- ◆県単独森林整備事業奥中野線開設工事  
514万円 (有)木村造園土木
- ◆入善漁港漁場機能高度化(その1)工事  
2,257万円 (株)飯作組
- ◆平曾川国道線舗装工事  
1,942万円 広川建設工業(株)
- ◆上飯野新小摺戸線舗装工事  
1,333万円 桜井建設(株)
- ◆横山長島線改良工事  
583万円 (有)草建工
- ◆入善町公共下水道事業入善処理分区第116工区  
2,961万円 広川建設工業(株)
- ◆入善町公共下水道事業入善処理分区第117工区  
2,383万円 モリタ建設(株)
- ◆入善町公共下水道事業入善浄化センター場内整備その6工事  
1,123万円 広川建設工業(株)
- ◆農業集落排水事業小摺戸地区県道小摺戸  
芦崎線外1路線舗装本復旧工事  
945万円 小川建設工業(株)
- ◆農業集落排水事業小摺戸地区県道黒部朝  
日公園線外2路線舗装本復旧工事  
945万円 共和土木(株)

## ◆例月出納検査結果報告◆

毎月実施されている例月出納検査の結果をお知らせします。

- ◆検査対象 (平成13年8月分)  
一般会計、特別会計の収支状況と現金の保管状況
- ◆検査期日 9月19日(水)
- ◆検査結果  
検査調書記載の計数と、関係諸帳簿・証拠書類の計数審査を行った結果、各会計、歳入歳出外現金とも誤りは認められなかった。  
入善町監査委員 眞岩俊雄 西尾政巳

町では、変わり行く町の姿をご覧いただき、町政への理解と関心を深めてもらおうと、町政バスツアーを行います。お気軽に参加ください。

◆期日 10月29日(月)

◆時間 午前8時30分役場正面玄関前集合、8時45分出発(午後3時30分到着・解散予定)

◆定員 約40人(多数の場合抽選)

◆参加費 無料

◆申込方法 はがき、FAXまたは電子メールで、住所、氏名、年齢、電話番号を記入し、10月10日(水)までに、申し込みください。

〒939-0693 入善町入膳3255 「町政バスツアー」係  
☎74-0067  
電子メール: plan@town.nyuzen.toyama.jp

◆問い合わせ 企画広報課  
広報情報係 内線234

◆申込方法 はがき、FAXまたは電子メールで、住所、氏名、年齢、電話番号を記入し、10月10日(水)までに、申し込みください。

◆問い合わせ 総務課行政指導係 内線213

## 町政バスツアー 10月23日(火)出発進行!!

出発 8:45 役場前	到着 15:30
↓	↑
東町町営住宅	水の小径
↓	↑
入善浄化センター	健康交流プラザ「サンワエル」
↓	↑
じょうべのま遺跡	特養ホームおあしす新川
↓	↑
杉沢の沢スギ	発電所美術館
↓	↑
深層水施設	
↓	
アサヒ飲料(株)北陸工場	
↓	
北陸新幹線高架橋工事	
↓	
12:00	13:10
舟見ふれあい温泉(昼食・入浴)	
※天候などにより、コースを一部変更する場合があります	

平成13年10月20日現在で  
社会生活基本調査を  
実施します

全国から抽出された約77,000世帯を対象に、インターネットの利用や学習・研究・スポーツ、趣味、ボランティア活動などの生活行動について調査します。調査結果は、各種行政施策の立案の基礎資料とします。

調査世帯には、統計調査員が伺い調査票の記入をお願いいたしますので、ご協力ください。

◆問い合わせ 総務課行政指導係 内線213



巨大ヒョウタンが並ぶ永原さんのハウス内

## まち・ひと・風景

神林の永原和夫さんのハウス内には、胴回り1疋を超える巨大ヒョウタンがずらり。ヒョウタンは、北陸で育てるのが難しく、必ず整った流線型になるとは限らないとのこと。10月末の収穫後に乾燥させ、絵付けなどの加工を施して品評会に出品します。永原さんは「全国のお客さんと交流できることがうれしい」と目を細めていました。

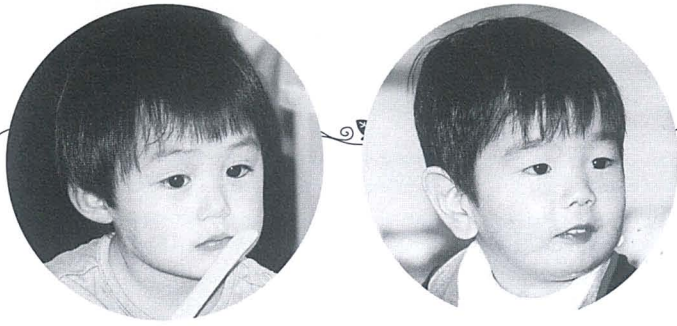

写真は2歳児歯科健診に集まったよい子たち

# 健康と福祉

- 入善町役場 72-1100
- 健康交流プラザ内 健康づくり係 72-0343
- 社会福祉協議会 72-5686
- 舟見寿楽苑内 在宅介護支援センター 78-1212
- おあしす新川内 在宅介護支援センター 74-2755
- 入善児童センター 72-1990

## 善意の窓

あたたかいご芳志に感謝いたします。  
入善町善意銀行 8月13日～9月10日

◆社会福祉事業資金へ 単位：円（敬称略）

入膳	上田清作	100,000	亡父榮作の供養に代えて
入膳	村田照人	100,000	亡母やいの供養に代えて
藤原	神子澤美穂	100,000	亡夫孝一の供養に代えて

### 新川地区家族相談会を実施

精神障害者を抱え悩みを持つ家族の人を対象に相談会を開催します。同じ立場の家族が相談にのるので、ひとりで悩まないで、どうぞお気軽にお訪ねください。

- ◆日時 10月11日(木)、12月13日(木)、平成14年2月14日(木) 午後1時30分～3時30分
- ◆会場 新川保健所魚津支所（魚津市本江1397）
- ◆相談員 家族会員（富山県精神障害者家族連合会）
- ◆問い合わせ 富山県精神障害者家族連合会 076-433-4830

### ポリオワクチン追加接種を

昭和50年から52年までに生まれた人について、ポリオの免疫を持っている割合が、ほかの年齢層に比べて低いことが厚生労働省の調査で分かりました。この年齢層の人は、お子さんがポリオワクチンの接種を受けたときなどに、ポリオに感染し発症する可能性があるため、再度予防接種を受けることをお勧めします。  
※任意の接種のため、有料となります。

●問い合わせ 健康づくり係

町内二か所目となる特別養護老人ホーム「おあしす新川」の竣工式が八月二十三日、上の現地で、米澤町長、リート二階建てで、延べ床面積約百人が完成を祝いました。

## 特別養護老人ホーム「おあしす新川」が完成



一人ひとりの人格を尊重し、心のオアシスとなる施設を目指す特養ホーム「おあしす新川」

積が約三千四百五十平方メートル、総事業は十二億千八百八十万円で、運営は昨年三月に設立された社会福祉法人「おあしす新川」が行います。定員は、特養ホームが五十人、ショートステイは二十人で、他市町の人も利用することができそうです。

隣接した「おあしす新川」のデイサービスセンターと在宅介護支援センター、県のパリアフリーモデル住宅がすでにオープンしており、町の健康交流プラザ・サンウエルを含めた周辺一帯が、町の福祉の拠点となっています。

十月十日は、「目の愛護デー」です。様々な物を私たちに映しだしてくれる目、そして感動を与えてくれるものを私たちが見ることができても、この目のおかげです。私たちは、外界からの情報を得るために、その8割を目に頼っているとわかっています。「目はこころの窓」という言葉は、心の中で思っていることが目の表情に表れるという意味ですが、目は、外からの情報を取り入れる「窓」としての役割も果たしているのです。みなさんの「窓」に曇りはありませんか？

○テレビを見る時、近づきすぎていませんか？3～6mくらい離れてみると目が疲れにくく近視の予防になります。

○パソコンやテレビゲームを長時間続けてしていませんか

### 目を大切にしましょう

10月10日は「目の愛護デー」

健康宅配便

# 10月の健康ガイド



内 容	日 時	場 所	対象など
予防接種 生ワクチン投与 (ポリオ)	12(金)13:15~14:15	サ	入善・上原・青木地区
	16(火)13:15~14:15	サ	小摺戸・新屋・柵山・横山地区
	17(水)13:15~14:15	サ	飯野・舟見・野中地区
乳幼児健康診査	◎4 か月児健診	24(水)13:00~14:00	サ H13.5.27生まれ~ H13.6.24生まれ バスタオル、印鑑持参
	◎1歳6か月健診	19(金)13:00~14:00	サ H12.4月生まれ
	◎2歳児歯科健診	9(火)13:00~14:00	サ H11.4月生まれ
	◎3歳児健診	26(金)13:00~13:30	サ H10.5月生まれ
相 健 康 相 談	5(金) 9:00~16:00	サ	検診結果 保健婦・栄養士による
	9(火) 9:30~11:00	サ	糖尿病食事 栄養士による
	15(月)10:00~11:00	老	希望者 看護婦による
	17(水) 9:30~11:00	サ	痴呆予防 保健婦による
談	心の相談	1(月) 15(月)13:00~14:00	保 希望者
	女性の健康相談	毎週(金)13:30~15:00	保 希望者
	育児相談 離乳食相談	19(金) 9:30~11:00	サ 希望者(乳幼児)
教室 機能訓練 (リハビリ)	第1・2木曜日 10:00~15:00	サ	脳卒中後遺症などで身体に 障害のある方 ※第3木曜日13:30~15:00 「言語リハビリ教室」
	第3・4木曜日 10:00~11:30		
サ…健康交流プラザ「サンウェル」 老…老人福祉センター 保…新川保健所 ▶生ワクチン投与(ポリオ) 対象者 1回目 H13.2月~H13.6月までに生まれた乳児。 2回目 H12.7月~H13.1月までに生まれた乳幼児。 その他 生後90か月までにポリオを完了していない子ども。 ※予防接種には母子手帳と予診票を持参。※◎印の健診には母子手帳を持参。 ※1歳6か月児健診受診時、フッ素塗布(歯)を希望者に行います。 ※健康相談には健康手帳を持参。			

## キッズステーション

◆折り紙教室 いろいろな動物や虫をつくってあそぼう!◆

- 期日 10月14日(日)
- 時間 午後2時~
- 対象 小学生以上
- 参加費 無料
- 募集期間 10月1日(月)~

◆クッキング 月見団子を作ろう!◆

- 期日 10月25日(木)
- 時間 午後4時~
- 対象 小学1年生以上(先着30人)
- 持ち物 エプロン、三角巾
- 参加費 50円
- 募集期間 10月17日(水)~22日(月)

問い合わせ  
入善児童センター

## 健康テレホンサービス

曜日	10月のテーマ
月	ドライアイ
火	夜尿症(おねしょ)
水	むくみの予防
木	指しゃぶりはどうして悪いのか?
金	突発性難聴
土・日	前立腺がん

でんわ 076(442)0003  
富山県保険医協会 ☎076(442)8000

+	日	医院名と電話番号	
休日当番医	7(日)	坂本記念病院 ☎72-5555	魚津歯科医院 ☎82-0468 朝日町
	8(祝)	米沢医院 ☎72-0039	野田歯科医院 ☎72-0262 入善町
	14(日)	嶋田医院 ☎76-0121	平沢歯科医院 ☎82-0348 朝日町
	21(日)	川瀬医院 ☎72-0069	柚木歯科医院 ☎74-0058 入善町
	28(日)	脇坂医院 ☎78-1236	塩見歯科医院 ☎74-1350 入善町
+	新川地区 休日夜間急患医療センター		診療日 日曜日・祝日 診療時間 19:00~23:00 所在地 黒部市消防署向かい側 ☎54-0731

か? 大切な目を守るため、この機会に毎日の生活を見直してみましよう。

文・町保健婦

…遠くを見たりして目を休めることが大切です。  
○照明は明るすぎたり、暗すぎたりしていませんか?  
○目の健康に良い栄養素が多く含まれている緑黄色野菜などを十分に取り入れていますか?



さわやかトーク

# Talk

飯田理恵子さん

(上飯野新・27歳)

理恵子さんは現在、臨時の保育士として新屋保育所に勤務しています。今年から主に4歳児を担当。「活発な子どもたちに一時も目が離せない」と頑張る理恵子さんは、「子どもの目線に立って話を聞いてあげたり、話しかけたりすることを心がけています。子どもたちはとてもかわいいですね。一緒に遊んだりしていると、私自身の表情も自然と笑顔になりますね」とさわやかに話します。

いま一番楽しいことは何ですか

ビーチバレーで仲間と汗を流すことがいま一番楽しいですね。この夏は、練習後にバーベキューも楽しみました。

最近一番うれしかったことは何ですか

買い物をしたり、おいしいものを食べたりと、親友と一緒に京都へ行ったことです。舞子の衣装に着替えて記念撮影もしました。良い思い出になりますね。

件でした。

この写真、一体いつ頃撮影されたものだと思いますか。  
写真の人物米澤紋三郎元義は、分県の父として知られる九代目米澤紋三郎の祖父で、「新川郡山廻役」や「十村」などの役職を歴任した人物です。写真を隅々まで観察してみてください。撮影当時の風俗など、時代をあらわすヒントがたくさん隠れています。

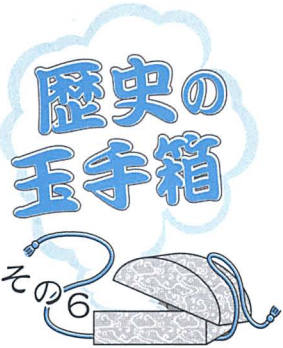

## 歴史の玉手箱

その6

ところで、この写真は「ガラス湿板」という技法で撮影されています。この技法は一八五一年にイギリスで開発され、安政の初めに日本へ伝わりました。感光乳剤をガラス板に塗り、濡れたまま撮影するためこのようによばれ、乾板写真が発明される明治十六年頃まで主に使われました。露光感度が低いため、肖像写真を撮るときは一分余りの不動姿勢を保たなければなりません。紋三郎元義の表情が固く見えるのは、同じ表情を保つのが辛かったからではないでしょうか。

## 入善町最古の写真!!

### History Photo



資料名：ガラスネガ湿板(米澤家文書)

文・町学芸員

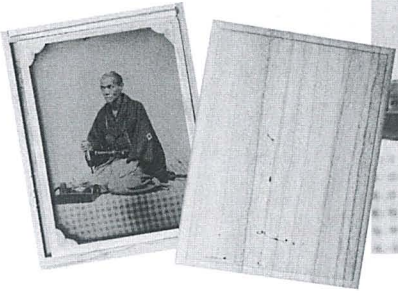

## 編集室

人のうごき 平成13年8月末日現在

●人口	28,935人	[ - 28 / 99 ]
男	13,919人	[ - 8 / 38 ]
女	15,016人	[ - 20 / 61 ]
●世帯数	8,355戸	[ - 4 / 39 ]

[ ]内 上段は前月比下段は前年同月比