

名水と海洋深層水のまち

広
報

入善

N Y U Z E N



水キラキラ
町いきいき入善

No.549

編集・発行 富山県入善町役場企画広報課

☎939-0693 富山県下新川郡入善町入膳3255 ☎0765(72)1100 FAX.0765(74)0067
入善町ホームページ <http://www.town.nyuzen.toyama.jp/>
入善町代表アドレス info@town.nyuzen.toyama.jp



先生、記念に 写真撮ろうよ!

—3月17日 入善中学校卒業式から—

4

APRIL 2003

◇主な内容

- 平成15年度当初予算 2~7
- 固定資産税の制度改正 8
- 「みらーれTV」が開局します 9
- カメラ「まちの話題」 10~11
- 県議会議員選挙のお知らせ 12
- Books 13
- 私たちの広場 14~15
- 遊ing BOX 16~17
- インフォメーション 18~21
- 健康と福祉 22~23

町民の暮らしに 活力と安心を求めて

予算総額 171億8,524万円 [前年度比 2.9%減]

94億4,060万円 ◆

歳入

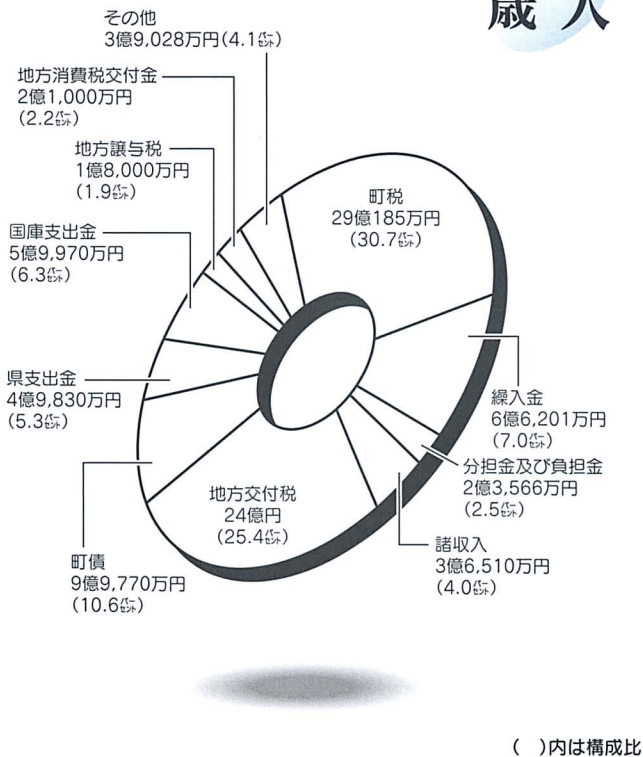

町議会3月定例会で、平成15年度の予算が決まりました。一般会計と特別会計を合わせた予算総額は、171億8,524万円（前年度比2.9%減）。このうち一般会計は94億4,060万円（同5.0%減）で、平成12年度予算から4年連続のマイナス予算となっています。

今月は、この新年度予算の主な内容についてお知らせします。

一般会計

ますます厳しい財政状況下
将来を見通した施策を展開

平成15年度予算は、低迷が続く経済情勢の中で、歳入の柱である町税の減収や地方交付税の削減などにより、財源確保にますます厳しい状況下での編成となりました。

しかし、新世紀のまちづくりを着実に進めるため、経費の徹底した節減合理化や財源の重点的・効率的配分などを行い、一般会計は九十四億四千六十万円を確保。大型事業の前倒しによる早期着手などを図るため、前年度に比べマイナス予算となった

ものの、町の重点課題である少子高齢化・雇用・農業・生活基盤などに重点を置きました。

新年度予算は、まちづくりの指針となる新総合計画に基づき編成。子育て支援策や雇用・農業問題対策の充実、下水道事業の促進などを図るとともに、町民参加による入善町合併五十周年記念事業や教育環境の整備、海洋深層水のさらなる活用など、今後の町の将来を見通した施策を積極的に展開します。

入 町税と交付税の減収で 基金から繰り入れ

新年度予算の歳入は、財源確保のため、繰入金に六億六千二百一十万円を計上しています。これは、歳入の柱である地方交付税（前年度比五・九割の減）と町税（後述）の減収により、その不足額を、財政調整基金や減債基金（町の預貯金）からの繰り入れで補ったことによるものです。

また、歳入で最も高い割合を占める町税は二十九億八千五百円で、不況の影響により個人・法人所得の伸びが期待できないほかに、評価替えによる固定資産税の減収が見込まれることから、前年度と比べ二・九割の減となっています。

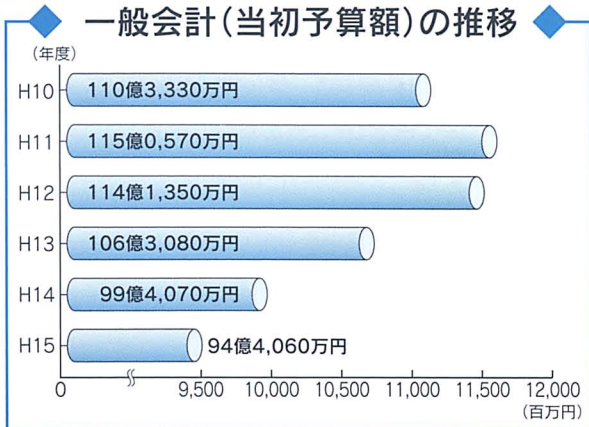
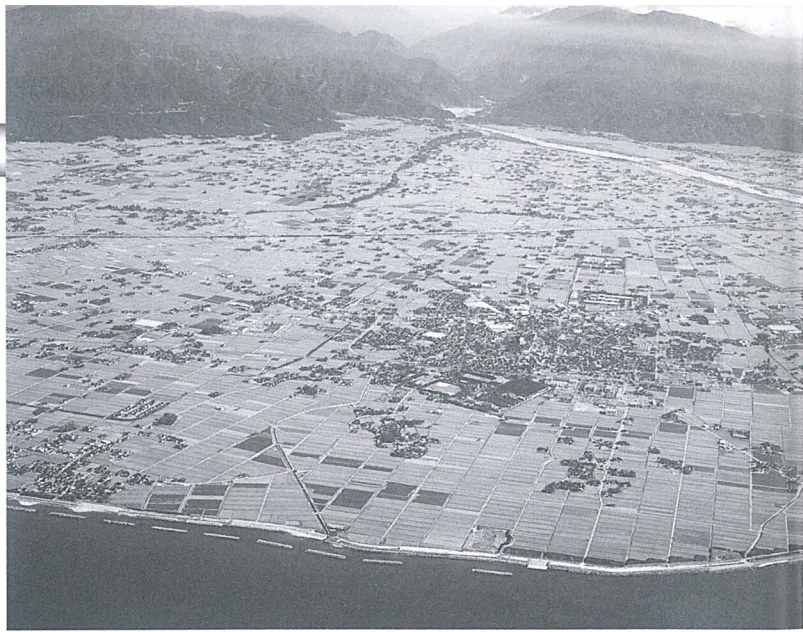

◆ 特別会計予算額 ◆

()内は前年度比

◇国民健康保険	18億7,420万円 (+ 2.2%)
◇老人保健医療	32億1,070万円 (- 0.8%)
◇簡易水道	1億4,800万円 (- 6.8%)
◇育英奨学資金	484万円 (+13.2%)
◇下水道	16億8,820万円 (+ 1.6%)
◇農業集落排水	8億1,870万円 (- 4.4%)

総額 77億4,464万円(-0.1%)

特別会計予算は、前年度に比べ 0.1%の減と横ばいになりました。下水道関係事業では、浄化センターの増設と下水道管路整備の進展により、下水道会計が増額となりました。また、農業集落排水の整備率が平成15年度末には約90%に達する予定です。

退職・老人被保険者数の増加に伴い、国民健康保険会計予算が伸びを示しています。

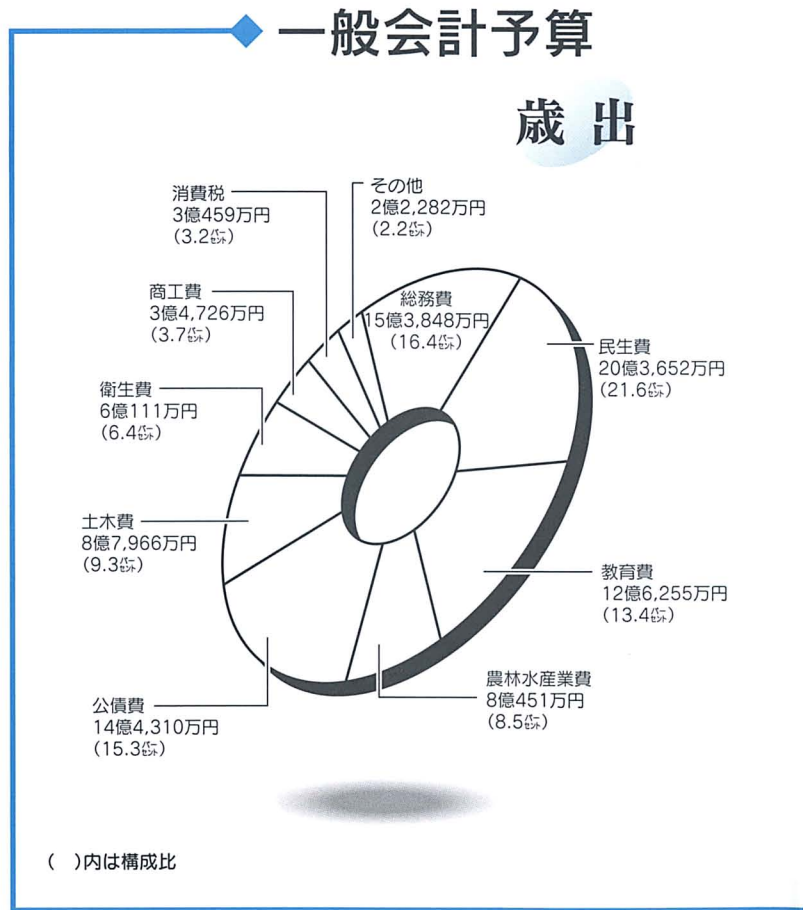

— 主な事業を次ページで紹介しします。

一五・三割を占める公債費は、借入金の償還に当てる費用です。

教育費には、十二億六千二百五十五万円を配分。運動公園陸上競技場の改修や桐山公民館の周辺環境整備などによるもので、全体の一三・四割と多くを占めています。

また、総務費は、町民参加で行う合併五十周年記念事業の実施や、情報化推進事業などに重点的に配分されています。

教育費には、十二億六千二百五十五万円を配分。運動公園陸上競技場の改修や桐山公民館の周辺環境整備などによるもので、全体の一三・四割と多くを占めています。

また、総務費は、町民参加で行う合併五十周年記念事業の実施や、情報化推進事業などに重点的に配分されています。

また、総務費は、町民参加で行う合併五十周年記念事業の実施や、情報化推進事業などに重点的に配分されています。

【歳出】 施策選択・重点配分で 民生費・総務費が増額

新年度予算の歳出で最も多いのが民生費で、全体の二一・六割を占めており、前年度比五・八割の増となりました。これは、仕事と育児の両立を図る子育てサポート事業の実施や、障害者支援費の支給など、福祉施策の充実を図ったためです。

国や県から交付される国庫・県支出金については、各補助事業の歳出に見合う額を算定した結果、国庫支出金が一九・一割の増、県支出金が四・〇割の増となりました。

町債(町の借入金)については、運動公園陸上競技場の改修や道路事業などの財源として九億九千七百七十万円を計上しています。

暮らしに活力と安心ある まちづくりメニュー

平成15年度 一般会計予算 94億円の使いみち

平成15年度予算は、平成13年度からスタートした新総合計画に基づいて編成されました。計画では、いかす・やすらぐ・いどむ・きずく・まじわる・みがくの6つの基本目標と、これらを推進するための取り組みが掲げられています。

ここからは、新年度で行われる主な事業を体系別に示し、一般会計予算がどのように使われるのかを紹介します。

いかす

自然と共に生きるまちづくり

環境への負荷軽減と保全を図るため、行政体としてISO14001の取得に取り組み、太陽光発電装置の設置補助を引き続き行い、環境保全意識の高揚を図ります。また、町の資源であり財産でもある地下水については、平成十四年度に行った調査結果を取りまとめ、地下水保全活用条例制定に向けた検討を行います。

ごみ問題については、容器包装物などの資源回収品目の拡大を図るとともに、資源物回収を常時行う再生広場の増設などを行い、リサイクルの推進に努めます。

町の財産への負担軽減 環境保全意識の高揚



町土面積(71.29平方キ)にちなんだ環境美化運動「クリーン入善7129作戦」

ISO14001取得事業	291万円	さわやか漁村海岸整備事業	2億2,263万円
リサイクル推進事業	2,583万円	クリーン入善7129作戦事業	1,928万円
太陽光発電装置設置助成など	430万円	地下水調査報告書作成委託	80万円
除雪対策事業費	7,356万円	海岸防災林造成事業	870万円

やすらぐ

健やかで安心できる暮らしづくり



元気いっぱいな青木保育所の園児たち

健康・子育て対策の拡充 安心できる暮らしづくり

各種検診や生活習慣病予防、生涯現役づくり事業などに取り組むとともに、海洋深層水を利用したウェルネス施設の整備計画を策定し健康づくりを進めます。また、地域社会全体で子育てを支える子育てサポート事業に取り組み、第三子以降の誕生に「子宝支援金」を支給するなど、子育て支援策の推進を図ります。

高齢者対策については、高齢者福祉計画を見直す一方で、新たな介護保険事業計画をスタートさせます。障害者福祉については、相談・支援・サービス提供体制の充実を図ります。

ウェルネス施設等整備計画策定費	2,000万円
障害者福祉対策費	5,609万円
障害者支援費支給事務費	1億8,780万円
子育て支援事業	748万円

介護保険事業費	2億7,257万円
在宅介護支援事業	9,414万円
健康増進事業費	4,082万円
福祉医療助成費	1億8,202万円

いどむ

元気に挑戦する産業づくり

地域の資源を生かす 農業と産業の振興

農業公社を設立して生産性向上と担い手の育成強化を図り、さらに「入善産米品質向上対策本部」を中心に農家や関係団体と連携し、一等米比率の向上に取り組みます。また、集落営農組織の育成を進め、経営の安定化に努めます。

水産振興については、深層水を活用した養殖事業や魚介類のブランド化への支援を行い、漁業経営の安定化に努めます。新たな企業誘致策として立地企業の新規雇用に対する助成制度を設けるほか、町内企業に新規雇用を促す支援制度を設け、雇用の確保と安定に努めます。



昨年7月20日に初開催された「海洋深層水ふれあいデー」。海洋深層水関連商品や深層水アワビの炭焼きなど多くの店舗が並び、たくさんの人たちににぎわいました

農業公社支援対策事業費	3,047万円
低コスト農業推進事業費	3,052万円
海洋深層水活用施設運営費	1,048万円
中心市街地活性化対策事業	694万円

生産調整推進対策事業	5,964万円
海洋深層水活用推進事業	3,781万円
雇用創出企業立地助成など	3億0,413万円
七夕祭り助成など	1,466万円

きずく

安全でうるおいのある空間づくり



昨年11月9日に行われた上原地区の防災訓練。避難訓練や消火体験などを通し、防災への意識を新たにしました

消防、道路、下水道など 安心できる生活基盤の強化

防火水槽と打ち込み式消火栓を設置し消防水利の充実を図るとともに、救急救命士六名体制の構築や高規格救急車の導入を行い、町の消防・救急・救助体制の強化を図ります。また、防災訓練の実施や自主防災組織の活動を促し、地域ぐるみの防災体制の確立を進めます。

国道八号バイパスや幹線道路など、平成十四年度に策定した幹線道路網計画に基づき地域交通網の整備を進めるほか、舟見簡易水道や下水道、東町営住宅の整備をより推進し、安心で快適な生活基盤づくりに取り組みます。

自主防災組織・防災設備助成	310万円
中央通り線整備事業	6,239万円
高規格救急車導入事業費	3,343万円
舟見簡易水道整備事業(特別会計)	1億1,435万円

幹線道路改良舗装事業	2億0,876万円
公営住宅建設事業	1億0,633万円
消防水利施設整備事業	1,060万円
下水道関連事業(特別会計)	19億8,500万円

まじわる

にぎわい生まれる交流づくり

元気でにぎわいある町づくり 各種交流事業の推進

「入善フラワーロード」の開催や園家山キャンプ場湧水施設の改修を行い、にぎわいある交流づくりに取り組む一方、未来のまちづくり事業補助金の拡充や棚山公民館の周辺整備などを行い、地域・世代間交流を促進します。さらに、健康交流プラザ・サンウエルを拠点に情報・地域間交流を図ります。

国際・国内交流については、米国フォレストグロープ市との交流をはじめ、中国ハミ市への中学生派遣や宮城県米山町との姉妹都市提携本調印を行うなど、友好のきずなを深めます。



毎年恒例となった「入善フラワーロード」。第7回目の開催となる今年は、健康交流プラザ・サンウエル西側のほ場が会場となります

健康交流プラザ情報交流事業	929万円
国際交流推進事業	626万円
園家山キャンプ場整備	1,165万円
フラワーロード設置委託など	1,394万円

未来のまちづくり事業	800万円
棚山公民館周辺環境整備費	4,202万円
入善・舟見七夕まつり補助	600万円
男女共同参画推進事業	55万円



毎年恒例となった扇状地マラソンinにゆうぜん。昨年は福士加代子選手などを招待し、節目の10回大会を開催しました

未来を担う人々の育成
教育・スポーツ環境の充実

学校施設の耐震、老朽化対策として入善西中学校の改築へ向けた調査・設計に着手し、学校教育では、パソコンの活用や語学指導員の設置など、情報・国際化教育を進めます。また、未就学児の体験入学や私立幼稚園への助成拡充に取り組むほか、「心の相談員」「ことばの教室」など、相談・支援体制の充実に努めます。

さらに、運動公園陸上競技場の改修や町民一人一スポーツを進めるとともに、コスモホールや発電所美術館で魅力ある企画を展開するなど、スポーツ・文化・芸術の振興を推進します。

小・中学校パソコン教育振興費	5,008万円
入善西中学校改築設計費	2,250万円
下山芸術の森管理運営事業	1,608万円
町民生涯スポーツ推進事業費	597万円

小・中学校語学指導員設置事業	937万円
図書館運営費	3,138万円
町民会館管理運営費	9,047万円
陸上競技場改修事業	2億5,854万円

まちづくり推進のために

市町合併については、早い機会に法定協議会の設立を提案するとともに、町の歴史を残すため、記念誌の作成準備に入ります。平成十五年度は入善町合併五十周年の節目であり、数多くの町民参加のもと、記念イベントを開催します。

情報化への対応として、サンウェルを地域情報センターと位置付け、ケーブルテレビのスタジオから行政情報や地域情報などを提供します。また、「とやま広域窓口サービス」事業への参加や電子申請の導入検討を行い、住民サービスの利便性向上を図ります。

住民参加と情報化へ対応
合併五十周年を振り返る



新川広域圏事務組合「みらーれTV」放送センターのスタジオ。映像撮影など、4月の開局に向けて準備作業に取り組んでいます

市町村合併推進事業費	600万円
記念誌作成事業	579万円
情報化推進事業	6,926万円
住民基本台帳ネットワークシステム関係費	362万円

合併50周年記念事業	4,954万円
CATV放送事業費	1,232万円
とやま広域窓口サービス関係費	59万円
広報発行	809万円

4月から変わります。固定資産税の縦覧・閲覧制度

縦覧制度

4月から固定資産税の縦覧制度が、これまでの「固定資産課税台帳」を縦覧する制度から、町が新たに作成する「土地価格等縦覧帳簿」と「家屋価格等縦覧帳簿」を縦覧する制度に変わります。

これにより、自分以外の土地や家屋の評価額なども縦覧できるようになり、納税者が自分の土地や家屋の評価額が適正かどうかを比較確認することができるようになりました。

■縦覧帳簿の記載事項

【土地価格等縦覧帳簿】

所在、地番、地目、地積、価格

【家屋価格等縦覧帳簿】

所在、家屋番号、種類、構造、床面積、価格

■縦覧できる人

入善町に所在する土地・家屋の固定資産税の納税者。代理人の場合は委任状が必要です。

※本人であるか確認を行います。納税通知書や課税明細書、運転免許証など、**確認できるものと印鑑**をお持ちください。

■縦覧期間・時間

4月1日(火)～30日(水)

(土、日曜日と祝日を除く)

午前8時30分～午後5時15分

■縦覧場所

入善町役場税務課

■審査の申し出期間

固定資産税の評価額について不服がある人は、縦覧期間の初日から納税通知書の交付を受けた日の翌日から60日までの間に固定資産評価審査委員会へ審査の申し出ができます。

■縦覧手数料など

縦覧の料金は無料です。なお、縦覧帳簿のコピーはできません。

閲覧制度

本年度から、固定資産課税台帳の閲覧制度と価格などの証明制度が法定化されました。これにより、納税義務者（所有者）に限り認められていた固定資産課税台帳の閲覧や証明申請が、借地人と借家人に対しても、借地・借家資産に限り認められるようになりました。

■閲覧・申請手続き

本人であることを確認するため、納税通知書など、確認できるものをお持ちください。また、借地人、借家人の場合は、賃貸借契約書など、土地や家屋を借りていることが分かる書類を持参してください。なお、代理人の場合は委任状が必要です。

■手数料

価格などの証明手数料は1件につき200円です。

■問い合わせ

税務課課税係 内線124

きれいで安全な用水を守るため皆さんの協力をお願いします。

○ゴミを捨てないで!!

4月になると田んぼに水を入れるために、川や用水に水が多く流れます。ゴミが捨てられると下流で詰まる原因になります。農家の人が中心となって、清掃をしています。

○気をつけて!!

1秒間に1m以上の速さで流れているところがたくさんあります。子供たち、お年寄りを水の事故から守りましょう!!

○もうひとつのはたらき

農業用水は、お米や野菜の生産だけでなく、くらしの中でいろんな役割をしています。

- ・ 溢水の防止
- ・ 雪を流し融かす
- ・ 防火の水など

地域を流れる農業用水について「かんがえ、まもり、つたえる」活動を進めています。

管理体制整備推進協議会 | 富山県、市町村、土地改良区
富山県土地改良連合会

- 詳しいことやお問い合わせは、こちらへ
<http://www.tomidoren.jp/management/index/html>

みらーれTV

4月17日開局!!

新川広域圏事務組合が整備を進めてきた黒部市・宇奈月町・入善町・朝日町のケーブルテレビ（愛称「みらーれTV」）が、いよいよ4月17日（木）に開局します。



サンウェル内のみらーれTV放送センター

ケーブルテレビの特徴は 行政・コミュニティチャンネル

みらーれTVでは、健康交流プラザ・サンウェル内に設置された放送センターから、皆さんへ番組をお届けします。特に、ケーブルテレビの特徴である「行政コミュニティチャンネル(5チャンネル)」では、各市町ごとに開かれる議会本会議の模様や、子育てや健康づくりをはじめとした行政からのお知らせなど、新川広域圏事務組合と各市町からの様々な行政情報をお伝えします。

また、身近な出来事や話題、保育所や学校での子どもたちの様子、ボランティアやスポーツなどで活動している人たちの紹介など、地域にまつわる情報をお伝えし、「地域に根ざした放送局」を目指します。

行政・コミュニティチャンネルの 放送予定内容

①ウイークリー・NEWS

黒部市、宇奈月町、入善町、朝日町の1市3町で起こった出来事や話題などを伝えるニュース番組です。地元紙記者によるニュース解説コーナーや、話題の人へのインタビューコーナーなども設けます。

②イベントかわらばん

1市3町の各種イベント・行事の開催情報を提供します。イベントの実行委員やホール・美術館の職員などが内容を説明し、アナウンサーが司会進行を行います。

③みらーれスペシャル

イベント会場の様子などをじっくりと見てもらうワイド番組です。運動会や祭りをはじめ、スポーツ大会や演劇、講演会、音楽会など、皆さんが参加するイベントや各種行事を60分（内容によって

は30分に短縮）番組として編集し放送します。

④すこやかファミリー

1市3町の役所・役場職員が出演し、子育てから健康づくり、リハビリまで、福祉、医療、保健など健康全般に関する情報をお伝えします。

⑤こどもランド

1市3町の保育所や幼稚園の子どもたちの元気いっぱいな様子をお届けします。

⑥GO!GO!スポーツ

1市3町のスポーツ少年団や中学・高校の運動部、地域のスポーツサークル、実業団チームなど幅広い年齢層にわたり、スポーツに取り組む人たちの姿を紹介していきます。

⑦行政番組

議会本会議の中継や行政からののお知らせなど、各市町がそれぞれ独自に内容を構成し放送します。

開局記念式典を生中継します

みらーれTV開局記念式典の模様を、5チャンネルで生中継します。

■日時 4月17日（木）午後1時30分～

■場所 健康交流プラザ・サンウェル
1階 セセラギホール

利用料金は5月分から徴収します

ケーブルテレビの利用料金は、5月分からお支払いいただくことになります。

■ケーブルテレビに関する問い合わせは…

〒939-0642 入善町上野2793-1

入善町健康交流プラザ・サンウェル内
みらーれTV放送センター

☎74-9321 FAX74-9322



カメラ

まちの話題
 身近な出来事・地域の話題
 楽しい情報をお寄せください。
 広報情報係
 72-1100
 内線234

きれいな花を咲かせてね

ちびっ子チューリップ大使がPR

チューリップが町を彩る「入善フラワーロード」をPRするため二月二十五日、「ちびっ子チューリップ大使」に任命されている町内園児が、自分たちで栽培したチューリップのポットを町内の企業や近隣市町の保育所などに贈りました。

この日、新屋保育所では九十六株を用意し、代表園児らが黒部市の西部保育所などを訪問。「みんなで育てました。水をやってきれいな花を咲かせてください」と呼びかけながら、笑顔でポットを手渡していました。

少年少女紙飛行機大会が3月1日、町総合体育館で開かれました。日本紙飛行機協会認定指導者の屋木栄さん(入膳)らの指導のもと、30人の児童は紙飛行機作りに挑戦。できあがった紙飛行機を輪ゴムで飛ばし、滞空時間の長さを競いました。児童たちは歓声を上げながら、天井高く紙飛行機を飛ばしていました。

飛べ! より高く、より長く

少年少女紙飛行機大会



農業への利用を考える

海洋深層水活用セミナー

入善海洋深層水セミナーが2月22日、サンウェルで開かれました。県食品研究所の川崎賢一所長と県立大の古米保教授が基調講演し、入高農業科のミニトマト栽培など、深層水を利用した4件の研究が紹介されました。出席した農業関係者らは、深層水の農業への活用方法を探ろうと熱心に聞き入っていました。



町では三月十二日、ごみの分別や出し方がひと目で分かる「早わかり便利帳」を全世帯に配布しました。「燃やせるごみ・燃やせないごみ」や「金属・ガラス・粗大ごみ」、「資源物」などの分別や出し方について、イラストを交えながら分かりやすく解説。生ごみ処理機の設置補助制度やごみ処理施設の位置図、ごみの五十音別分別方法を巻末に掲載しました。ごみ排出に迷った場合などに、この冊子を役立ててください。

これ一冊でごみ出しの達人！

「早わかり便利帳」を全世帯に配布



町建築組合が3月16日、町内のお年寄り宅の小修繕を行うボランティア活動に取り組みました。高齢者の一人暮らしや夫婦世帯などから希望者を募集。21世帯から依頼があり、15人の組合員が修繕に当たりました。盆栽棚の建て付けなど修繕された箇所には、お年寄りの家主たちは笑顔を見せていました。

お年寄り宅でボランティア

町建築組合が小修繕



歌声などで楽しんで

上青小2年生がおあしす新川を訪問

上青小学校2年生の児童51人が3月7日、おあしす新川を訪れ、お年寄りとの交流を深めました。児童たちは「結んで開いて」などで一緒に手遊びを楽しみ、歌声や合奏を披露。「皆さんいつまでもお元気で」と呼びかけました。お年寄りたちは目を細めながら、児童との楽しいひとときを過ごしました。

◇入善町で投票できる人

昭和58年4月14日以前に生まれ
た人で、平成15年1月3日まで
に入善町に転入の届け出をし、引き
続き居住している人。1月4日以
降に県内の他市町村から異動した
人であっても、証明書（役場住民
環境課で発行）があれば前住所地
で投票することができます。

◇投票所入場券

町内の有権者には、事前に投票
所入場券を配布します。投票日
には入場券を持参して、同券に記
載されている投票所で投票してく
ださい。入場券を紛失された場合
は、当日に各投票所の受け付けに
申し出てください。



後世に伝えたい原風景 入善百景を募集!!

町では、「後世に伝えたい、守っ
ていきたい原風景」を四季に分け
て募集します。時代の移り変わり
とともに失われつつある自然や人々
のふれあいの場、伝統行事など、
あなたの好きな「町の原風景」を
応募してください。百景に選ば
れたものは、合併50周年記念事業
の一環として作製する冊子などに
掲載します。

■応募方法 所定の応募用紙に原
風景（春の夕方に舟見城址館から
見る散居村風景など）と応募理由
を記入のうえ、場所を示した地図
を添えて、郵送または直接応募し
てください。写真やスケッチなど
を合わせて応募いただければ幸い
です。

■応募規定 応募用紙1枚につき
1点とし、1人何点でも応募でき
ます。なお、写真などは返却しま
せんのでご了承ください。

■応募期限 春季風景…6月末ま
で 夏季風景…9月末まで 秋季
風景…11月末まで 冬季風景…平
成16年1月末まで

■表彰 最優秀賞…1点 優秀賞
…4点 特別賞…5点など

■申し込み・問い合わせ
町教育委員会 生涯学習・スポー
ツ課文化係 内線362

富山県議会議員選挙の投票日は

4月13日です

■問い合わせ 入善町選挙管理委員会
☎72-1100

◇投票 午前7時～午後8時

投票区	投票所施設名
入善	武村福祉会館大ホール
上原	産業展示会館
青木	広域働く婦人の家
飯野第1	農村環境改善センター
飯野第2	芦崎漁業研修センター
小摺戸	小摺戸公民館
新屋	新屋公民館
柵山	柵山公民館（注）
横山	入善勤労者スポーツ施設・体育館
舟見	舟見3区コミュニティセンター
野中	農村活性化センター

（注）柵山の投票所は新しい公民館です。

◇開票 午後9時～

入善町総合体育館サブアリーナ

◇不在者投票

投票日当日、仕事や旅行、病気
など、何らかの都合で投票所に行
けない人は、投票日前に不在者投
票をすることができます。

- 期間 4月4日（金）～12日（土）
- 時間 午前8時30分～午後8時
- 場所 役場2階第2会議室

※投票所入場券が自宅に届いてい
れば同券を持参してください。ま
た、届いていない場合は、本人で
あることが確認できるもの（運転
免許証など）をお持ちください。

八尾町松本 貴之 青島 笹原 茜
青木 泉 慎也 魚津市 吉崎 瑠美
石川 柳谷 繁人 上野 高田 愛子
道市 西村 悟 朝日町 寺田 静香
蛇沢 上野 幸司 樽 山宮下 珠春
舟見 古川 慎一 魚津市 木村加乃子
古黒部 草 信吾 樽 山勝原 桃子
舟見 小林 雅樹 魚津市 青森 静代
上市町 伊井 敏志 舟見 大家由香子

住所氏名 住所氏名
（平成15・3・15届け出まで）

ご結婚



東 狐 細田 義治 女
舟見 内島 正人 女
柵山 駒田 和則 女
入膳 岡島 武司 女
上野 曾江 敏春 女
入膳 中林 宏之 女
小摺戸 杉本 智宏 女
小摺戸 杉本 淳一 男
入膳 愛場 秀紀 男
紀のり 遼 麗 小空 梨乃

住所氏名 住所氏名
（平成15・3・15届け出まで）
保護者 性別 名前

おめでた



開館時間／午前9時30分～午後6時 4月の休館日／毎週月曜日と25日(金)と30日(水)

貸し出し／図書／何冊でもOK(雑誌は前の号)カセット・CD・ビデオ／2点まで／2週間お貸しします

図書館インフォメーション

入善町立図書館 ☎72-0180



子どもたちの健やかな成長を願って…

若葉が萌出る、うれしい春の到来です。この春に、入園、入学を迎えられるお子さんをお持ちの親御さん、本当におめでとうございます。

図書館では、子どもの世話やしつけに役立つ本や思春期の悩み事解決本…など、子育てや教育に戸惑う人の一助となる本を多数そろえてみました。また、この時期に合わせて、通園バッグや小物の本、愛情たっぷりの手作り弁当の本も展示。「健全な精神は健全な身体に宿る」とも言います。心身ともに子どもたちの健やかな成長を願って、春の新たな一歩を、図書館の書物をヒントに進めてみてはいかがでしょうか。

通園バッグやお弁当… 学校生活のレシピは図書館で!!



君島 規之さん
(入籍・38歳)
『葉隠(上・中・下)』
山本常朝 原著 教育社

出会いの一冊

「武士道といふは死ぬ事と見つけたり」の言葉で知られる江戸時代の口述書。その武士道精神は現代に通じるものがあり、繰り返し読んでも新しい発見があつて面白いですね。「孫子の兵法」など、歴史上の名著を読むことが多いですね。

●ご存じですか？子ども読書の日●

4月23日から5月12日までは「こどもの読書週間」です。2001年12月12日に公布された「子どもの読書活動推進法」により、4月23日が「子ども読書の日」と制定され、今年も2回目に当たります。この機会に、家族みんなで良書に親しみ、親子の話題を広げてみましょう。



標語「たいせつな一冊、一生のともだち」

New Books 登場

- | | | | |
|---------------------------|-------------------------|-------------------------------|-------------------------------------|
| ■田中耕一という生き方
黒田 竜彦 大和書房 | ■第三の時効
横山 秀夫 集英社 | ■やまない雨はない
倉嶋 厚 文芸春秋 | ■経済のニュースがよくわかる本
細野 真宏 小学館 |
| ■やれば、できる。
小柴 昌俊 新潮社 | ■サイレント・ラブ
五木 寛之 角川書店 | ■魔法があるなら
アレックス・シアラー PHP研究所 | ■覚えて楽しい！似顔絵教室
マンガ太郎ほか 日本放送出版協会 |
| ■武蔵と五輪書
津本 陽 講談社 | ■忘れ雪
新堂 冬樹 角川書店 | ■火の粉
壺井 脩介 幻冬舎 | ■家紋でたどるあなたの家系
千鹿野 茂 続群書類従完成会ほか多数 |

墓ノ木	小杉	吉原	高嶋	道古	入膳	東狐	上野	入膳	入膳	新屋	桐山	下飯野	青木	福島新	入膳	西中	田ノ又	東ノ狐	新屋
村上ヤイ	高見みどり	柏原ヨシエ	岡嶋孝一	嶋先良二	辻一夫	竹田健二	金澤大義	橋場博	住吉榮子	渡邊重助	吉田ハツエ	塚田清次郎	松島雪子	高嶋みつる	米澤時男	林行雄	飛田久松	山田亀次	林満枝
82	76	85	75	78	87	78	72	74	53	93	88	90	70	91	75	72	87	91	101
一義	正一	修	本	本	本	本	本	本	正	寛	秀一	本	修三	幹夫	本	本	攻	操	了真

住所 (平成15・3・15届け出まで)
氏名
年齢
世帯主

おくやみ



私たちの広場

お便りを
お待ちしております

この広場は、みんなでつくるページです。

- 町へのご意見 ●イラスト
- マンガ ●頑張っている人
- 楽しんでいる人やグループ

などを紹介していきます。

町へのご意見、要望は実名で、イラストなどは、匿名やペンネームは自由ですが、お便りにはあなたの住所、氏名、電話番号を忘れずに書いてください。

広報情報係 ☎72-1100
内線234



「少年と化け物」

ペンネームK(ニテツ)69愛さん(入膳)

一月に出版しました。
著書は、二上さんが平成十三年に出版した「一里塚いくつも過ぎて」の続編で、同年六月から平成十四年十一月までに掲載された三十四編を収録。世相や身近な話題を題材に、仏の教えを易しい文章で説くことで、命の重みを訴えています。
「自殺者が年間三万人を超える現代に心が痛みます。一人ひとりの命は、数億の



感じてほしい命の重み

法話集「続・一里塚いくつも過ぎて」を出版

二上令信さん(入膳・73歳)

中から選ばれて受けたもの。必ずくる終の日まで生き抜くことが大切です」。
京大時代に、結核で死の淵をさまよった二上さん。「たくさんの方々の尽力で一命を取りとめました。生かされている今に感謝します」と話します。

続・一里塚いくつも過ぎて

二上令信

す。



アララギ派の故・高安国世氏に師事し、歌人としても知られる二上さん。「短い文に思いをまとめるのは、長く親しんだ短歌に通じるものがあります」

二上さんが出版した「続・一里塚いくつも過ぎて」

すてきな仲間たち

ブルー登場

ビーチでアタックNo.1!!

ビーチボールチーム 飯野ビーチ

「いつでも、どこでも、だれでも気軽に取り組めるのがビーチボールです。ボールが柔らかいのでレシーブも簡単。いったんコートに立つと夢中になってボールを追いかけますね」。

飯野ビーチは結成から十

八年を数えます。メンバーは飯野地区を中心に、町内外の二十代から五十代の男女三十八人。毎週火・金曜日に、同地区の農村環境改善センター体育館でさわやかな汗を流しています。

「ビーチボールは、年別に試合を行います。チーム四人と少人数なので、チームワークの取りやすさがいとところ。試合経験をたくさん積んでチームを盛り上げていきたいですね」と話す代表の上不清治さん（写真後列右から二番目）。



「いっしょにビーチを楽しみませんか」と参加者を募るチームの皆さん

飯野ビーチのDクラス（五十歳以上）チーム「飯野ダイアナ」は、三月十五日に開かれたジャパンカップ新潟大会に出場。この全国大会への出場は、飯野ビーチとして通算五回目となります。「最終目的は勝つこと。技をもっと磨いていきたいですね」と意欲を見せるチームの皆さんです。

はりきってます!

都道府県対抗 Jr. バスケ チームを盛り上げたい!

永原 龍徳さん(神林・入善中学校2年)



小学校4年から始めたバスケットボール。「NBAのコービー・ブライアント選手のプレーにあこがれますね」と話す永原くん

第十六回都道府県対抗ジュニアバスケットボール大会が三月二十八日から、東京都内の東京体育館などで開催され、中学生選抜チームが富山県から出場します。町からは、入善中学校二年の永原龍徳君が男子選抜チームのメンバーに選ばれました。

「全国大会の出場は初めてで、すごくうれしいです。チームとしては、予選リーグを突破し決勝トーナメントへ出場することが目標。キャプテンとして自分から声を出し、チームを盛り上げていきたいですね」と明るく話します。

県選抜チーム監督の五十里雅宏先生は「彼はどのポジションもこなすオールラウンド・プレイヤー。得点の三分の一を稼ぐチームのなかめです。将来は日本リーグで活躍してもらいたいですね」と期待をかけます。

「ドライブ・インやリバウンドなど、自分の持ち味を思いっきり出して全国大会を楽しんできます」と張り切る永原君です。

4月29日は たたみの日

～組合員がお届けする 安心豊をご利用ください～

- 新屋 78-0772 岡本 豊 店
- 吉原 72-38835 柏原 豊 店
- 入膳 74-05055 紺田 豊 敷物 店
- 入膳 72-1649 田中 豊 店
- 福島新 72-2912 福沢 豊 店
- 若崎 76-0058 山下 豊 店

入善町豊組合加盟店

富山県建具協同組合入善地区加盟店

- 入膳 8 篇原 木工所
- 舟見 魚津 建具店
- 新山 舟貝 建具店
- 舟見 舟貝 木工所
- 八幡 舟貝 家具店
- 小杉 (株) 彩 泉
- 入膳 南 部 木 工 所
- 東 孤 円 満 産 業 (株)
- 横 山 亀 田 建 具 店
- 入 膳 北 川 木 工 所
- 一 宿 若 島 建 具 店

アルミサッシ、木製建具のご用命は加盟店へどうぞ

4月10日は 建具の日

お楽しみカレンダー 4月

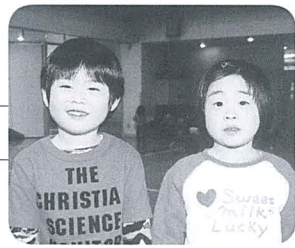
	1 火
⑤ エアロビクス教室 19:30～ 総合体育館	2 水
⑤ トレーニング基礎講習会 ①14:00②19:00 総合体育館	3 木
⑤ 少年2部軟式野球大会 8:30～ 運公G	4 金
⑤ 第3回町長杯ターゲットバード ゴルフ大会 8:30～ 入善浄化センター	5 土
④ 高島音楽教室リトル・コンサート 13:30～ コスモホール	6 日
⑤ 郡体軟式野球町予選大会(13日) 8:30～ 運公G	7 月
⑤ 第14回ペタンク交流大会 9:00～ 黒東小G	8 火
⑤ エアロビクス教室 19:30～ 総合体育館	9 水
 4月生まれの 浜瀬颯哉くん(五)と池原瑞季ちゃん(五)が 日づけをかきました (東部保育所)	10 木
④ 小野塚音楽教室ピアノ発表会 13:00～ コスモホール	11 金
④ 荻の会チャリティー茶会 10:00～ 町民会館和室	12 土
	13 日
	14 月
	15 火



コスモホール少年少女合唱団

くびーど団員を募集!!

入善コスモホール専属の少年少女合唱団“くびーど”に入りませんか。音楽イベントに参加したり、学校や地域を越えてたくさんの友だちと交流ができたり、楽しいことがいっぱいあります。入善町以外の人でも、コスモホールまで通える小学生以上であれば、どなたでも入団できます。みんなですてきなハーモニーをつくりましょう。

●練習日 毎月第2・4土曜日
午後7時～8時30分

※イベントやコンサート前には特別練習日を設けることがあります。

●会費 年間12,000円

●申し込み・問い合わせ 町民会館

カルチャー&スポーツ イベント情報

遊ing BOX

木沢周仙 押絵 東海道五十三次展

入善町在住の木沢周仙さんが、温かみのある押絵で制作する東海道五十三次の作品展です。どうぞご覧ください。

●会期 4月26日(土)～5月5日(祝)

●会場 町民会館ギャラリー

●料金 観覧無料

●問い合わせ 町民会館

●● ご利用ください ●●

グラウンドの 夜間開放



町では、学校グラウンド施設を夜間に有料で開放しています。クラブ活動などにぜひご利用ください。

なお、申し込みの受付日は各施設によって異なります。詳しくは、町役場生涯学習・スポーツ課(☎72-1100内線363)、または総合体育館までお問い合わせください。

グラウンドナイター使用料

学校名	申し込み先	使用料
入善中	鍵保管者	800円
入善西中	総合体育館	全灯 4,000円 半灯 2,000円
舟見中	舟見社会体育館	700円
上青小	産業展示会館	500円
飯野小	農村改善センター	700円
黒東小	総合体育館	400円
桃李小	鍵保管者	600円

※使用の際はマナーを守って使いましょう。

あなたも始めませんか

エアロビクス教室

「体を動かすのって面倒くさいし、疲れるよね…」なんて家に閉じこもってばかりいませんか。総合体育館では、毎週水曜日の午後7時30分からエアロビクス教室を開催しています。いつでも、どなたでも参加できます。エアロビクスで体にいい汗を流し、運動不足解消やシェイプアップにチャレンジしましょう!!



●日時 毎週水曜日
午後7時30分～8時30分

●場所 総合体育館

●参加料 1回券 500円

回数券(12回分)5,000円

※回数券には使用期限はありません。また、トレーニング会員は4,000円で購入できます。

16 水	⑤ エアロピクス教室 19:30～ 総合体育館
17 木	⑤ トレーニング基礎講習会 ①14:00②19:00 総合体育館
18 金	
19 土	
20 日	④ 瀬音の会 箏曲発表会 13:00～ コスモホール ⑤ Cクラス軟式野球大会(27日) 8:30～ 運公G ⑤ 第41回歩こう会 コース フラワーロード周辺
21 月	⑤ 第5回町ソフトボール選手権大会開幕(月・火・水・金) 19:00～ 運公G・入西中G
22 火	
23 水	⑤ エアロピクス教室 19:30～ 総合体育館
24 木	⑤ 町C級ビーチボール審判予備講習会 19:30～ 総合体育館
25 金	④ 木沢周仙 押絵・東海道五十三次展 (～5月5日) 町民会館ギャラリー
26 土	④ 笹原ピアノ教室発表会 14:30～ コスモホール ⑤ 町サッカースポーツ少年団第2回 交流大会 10:30～ 上青小G ⑤ さくら親善交流マレットゴルフ大会 13:00～ 中ノ口緑地公園 ⑤ 第11回町スポーツ少年団合同結 団式 9:00～ 総合体育館
27 日	
28 月	
29 祝	
30 水	⑤ エアロピクス教室 19:30～ 総合体育館
問い合わせ ④ 町民会館コスモホール ☎72-1105 ⑤ 総合体育館 ☎74-2500 ⑤ 下山芸術の森・発電所美術館 ☎78-0621 ◆休館日 毎週月曜日と祝日の翌日	

柴沢勝造展

750万匹の挑発

発電所美術館企画展

ギネスに挑戦! 巨大!アリ版画

●「風景(高速道)」2002年

黒部市在住の柴沢勝造は、シルクスクリーンという版画技法で、鉄板に無数のアリの刷り込む作品を制作し注目を浴びています。今回は展示空間にそびえる高さ6m、幅12mの巨大な鉄の壁に、なんと750万匹ものアリを刷る驚きの新作を発表します。アリの匹数でギネスにも挑戦しようとする、世界にただ一つの巨大アリ版画。ぜひアリの生命力みなぎる未体験ゾーンへと足を踏み入れてみてください。

- 公開制作 4月5日(出)～11日(金)
- 会期 4月12日(出)～6月22日(日)
- 観覧料 一般500円
高校・大学生300円
中学生以下無料
- 休館日 月曜日
※4/26～5/5の間は無休
- 開館時間 午前9時～午後5時
※入館は午後4時30分まで
- 問い合わせ 発電所美術館



平井み帆と仲間たち 古楽器の調べ

全国で活躍する富山県出身のチェンバロ奏者・平井み帆。古楽器で美しいバロック音楽の世界へご案内します。聖なる調べをじっくりとお楽しみください。

【出演】平井み帆 ほか6人

【プログラム】

〈ヴィヴァルディ〉

「四季」より夏、秋

〈バッハ〉

チェンバロ協奏曲第5番へ短調BWV 1056

〈パッヘルベル〉

カノン

〈ビーバー〉

描写的ヴァイオリンソナタイ長調
ほか

●日時 6月28日(土) 午後7時開演

●料金 全席指定 3,000円

※チケットは4月6日(日)発売開始

●会場 入善コスモホール

●問い合わせ 町民会館

新川地区イベント情報

イベント	会場	日時	前売り券外
世界の映画を見る会「ホセ・リサル」	黒部市 国際文化センター コラール	4月20日(日) 14:00 開演	全席指定 1,500円
佐藤しのぶ ソプラノ・ リサイタル	新川文化ホール	5月24日(土) 19:00 開演 ※チケットは 3月30日(日) 午前10時 発売開始	全席指定 一般 5,000円 ペア 9,000円 学生 1,000円

新川文化ホール ☎23-1123 コラール ☎57-1201

お知らせ

北アルプスを背景に、色鮮やかな花園を楽しんでもらうため、今年も「フラワーロード」を開催します。運動公園西側の道路沿いのほ場に植えられた町の花「チューリップ」の開花が間近にせまってきました。花の見ごろは4月15日から4月下旬



今回は運動公園西側で開催

入善フラワーロード

合併50周年記念・チューリップ街道花ざかり

4月15日(火)～4月下旬

まで。黒部川扇状地に広がるチューリップ畑の美しさをぜひご覧ください。

期間中は、次のとおり各種イベントを開催します。

◆イベント開催日 4月19日(土)、20日(日)午前10時～午後3時

◆場所 運動公園西側

◆内容 切り花やフラワーポット、チューリップグッズ(香水など)の販売、花摘み体験(無料)、豚汁鍋、海外旅行招待などのお楽しみ抽選券の販売など

◆問い合わせ 農業水産課 農政係 内線312、または県花卉球根組合入善支所 ☎7610036

日程

実施場所	日	時間
舟見コミュニティ公民館	4月14日(月)	10:00～11:30
野中農村婦人の家		12:30～13:30
柵山地区公民館		14:00～15:00
入善漁業協同組合本所(旧飯野漁協)	4月15日(火)	9:00～10:00
J A 飯野支所		10:30～12:00
青木働く婦人の家		13:00～14:00
漁村センター(横山)		14:30～15:30
古黒部公民館		15:40～16:00
新屋地区公民館		10:00～11:30
小摺戸地区公民館	4月16日(水)	12:30～14:00
上原保育所横		14:30～16:00
中央駐車場	4月17日(木)	9:00～14:00

犬の登録と予防注射を!!

平成15年度「犬の新規登録」と「狂犬病予防注射」を次のとおり行います。

犬の新規登録は、犬を飼いだめた年だけで、予防注射は毎年受けることが義務づけられていますので、

案内



必ず来場されますようお願いいたします。なお、来場の際には4月4日(金)に送付予定の案内状を持参してください。

◆費用 ▼登録手数料3,000円 ▼注射料2,450円 ▼注射済票料550円

【飼い主の皆さんへ】

▼犬の放し飼いは絶対にやめましょう ▼ふんの後始末は飼い主が責任を持って行いましょう ▼不幸な子犬を

増やさないため、避妊手術・去勢手術に努めましょう ▼犬が死亡した場合や、飼い主が代わった場合などは、左記まで届け出をされますようお願いいたします。

◆問い合わせ 住民環境課 環境保全係 内線134・135

町営住宅空き状況

- 特定公共賃貸住宅
 - 東町住宅 1戸
- 公営住宅
 - 東町住宅 8戸
 - 上原住宅 0戸
 - 舟見住宅 5戸
 - 新柵山住宅 0戸
 - 駅南住宅 0戸
- 募集期間
 - 4月1日(火)～15日(火)
 - (土、日、祝日を除く)
 - ※応募者多数の場合は抽選
- 申し込み・問い合わせ
 - 建設課都市計画係 内線336

相談のコーナー

☎…日時 場…場所 問…問い合わせ先

教育

☎…毎週月～金曜日
午前9時～午後5時(時間外はFAX74-2792をご利用ください)
場…教育センター(武村福祉会館)
問…教育センター ☎72-0009
PTA教育相談室 ☎72-2331

- 法律 ☎…第3水曜日 相談員-弁護士 ※要予約
- 女性・児童・父子 ☎…第4火曜日 相談員-女性相談員
- 住宅改造 ☎…第3木曜日 相談員-建築士 ※要予約
- 一般 ☎…毎週月曜日 相談員-専門員

時間は各午後1時30分～3時30分

☎…1日(火) 午後1時～4時
相談員
●人権擁護委員
●行政相談委員
場…健康交流プラザ「サンウエル」相談室
●電話相談と予約
問…町社会福祉協議会 ☎72-5686

国民年金・厚生年金

☎…7日(月)・15日(火)午前10時～正午 午後1時～3時
場…役場1階相談室
[相談員 社会保険事務所職員]
問…住民環境課国民年金係 内線132

農地に関する相談

☎…8日(火)・22日(火)午後1時30分～4時30分
場…役場農業水産課内
問…農業水産課農地係 内線313

4月の休・祝日当番スタンド

6日(日)	朝日石油
13日(日)	高田石油
20日(日)	真岩石油
27日(日)	朝日石油
29日(祝)	全店営業

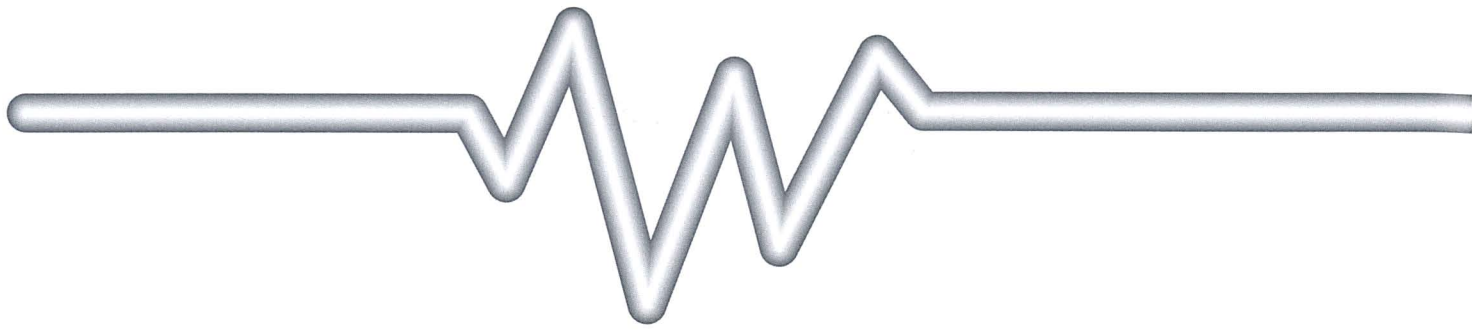

「知っ得!?海洋深層水」その18

今月のテーマ

海洋深層水イメージデザイン募集 結果発表!!

海洋深層水と聞いてイメージするものを、広報1月号やインターネットなどで募集したところ、町内をはじめ、県外の人からもご応募をいただきました。たくさんのご応募ありがとうございました。

審査の結果、次の作品を入賞作品に選定しました。

最優秀賞

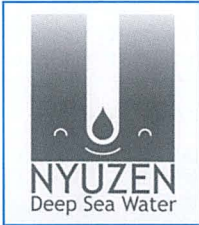

杉山 浩さん(静岡市)の作品
題名「入善海洋深層水マーク」

〔作品についての杉山さんのコメント〕

海の深いところの水ということをイメージできるデザインにしました。ミネラルが豊富でみなさんによろこばれる水ということで、「笑顔」を配置しました。

優秀賞



彦根 正さん(東京都)の作品
題名「無題」

〔作品についての彦根さんのコメント〕

入善町の「入」の文字をモチーフに、選び抜かれた深層水を上部の小さな楕円でアピールしています。



住吉 和広さん(入善町君島)の作品
題名「たまたみず」

〔作品についての住吉さんのコメント〕

神秘的な深い海を乙姫さまで表現し、海洋深層水の無限大に広がる未知の効能を玉手箱から湧き出した水で表現しました。小さな子供でもわかりやすい親しみのある絵にしてみました。

● 問い合わせ 海洋深層水課 内線371 ●

富山県最低賃金

日額..... 廃止
時間額..... 644円

この最低賃金は、常用・パートを問わず、県内すべての労働者に適用されます。詳しくは、富山労働局またはお近くの労働基準監督署へお問い合わせください。

◆お問い合わせ 住環境課 環境保全係 内線134

※各家庭に配布してある「平成15年度ごみ・リサイクルカレンダー」を確認いただき、適正なごみの排出にご協力ください。

います。

65歳以上の人へ

介護保険料が 変わります

平成15年度から第2期介護保険事業計画が始まります。これに伴い、65歳以上の人が納める介護保険料が、4月から下の

表のとおり変わります。また、保険料の区分も5段階から6段階に変更されます。詳しくは、新川地域介護保険組合が発行する広報紙などで案内します。

なお、年金から保険料を天引きで納めていただいている人については、8月天引き分まではこれまでと同額で天引きされ、10月以降の保険料で差額が調整されることとなります。

◆問い合わせ 新川地域介護保険組合 ☎57-3303
または役場健康福祉課 内線142

■介護保険の新旧保険料

新所得段階	対象者	H12~14年度 保険料月額	4月からの 保険料月額
1	住民税世帯非課税の老齢福祉年金受給者・生活保護被保護者など	1,400円	1,400円
2	住民税世帯非課税者など	2,100円	2,400円
3	住民税本人非課税者など	2,800円	3,500円
4	住民税本人課税者など (合計所得金額200万円未満)	3,500円	4,400円
5	住民税本人課税者など (合計所得金額250万円未満)		4,600円
6	住民税本人課税者など (合計所得金額250万円以上)	4,200円	5,400円

ゴールデンウィーク
ごみの収集日
4月29日～5月7日

4月29日(祝)

収集は行いません。

4月30日(水)～5月2日(金)

通常通り収集を行います。

5月3日(祝)～5日(祝)

収集は行いません。

5月7日(水)

小摺戸・新屋・柗山の3地区で「燃やせないごみ(ビニール・プラスチック類)」の特別収集を行います。



お知らせ

入善町役場 〒939-0693 入善町入膳3255 ☎72-1100

児童扶養手当制度が変わります

児童扶養手当の請求期限は、支給事由発生時点から5年以内となっていました。4月からこの請求期限が廃止されます。

また、養育費の所得換算についても、受給者が受け取った金品などの8割相当額を所得とみなしていましたが、4月からはこれと合わせて、受給者が監護する児童が受け取った金品などについても、その8割相当額を所得とみなすことになりました。詳しくは、左記まで問い合わせください。

◆問い合わせ 健康福祉課 地域福祉係 内線141

富山県の歴史を振り返る
米澤記念館企画展を開催



米澤記念館

米澤記念館では、4月12日から「富山県の誕生」120年の歴史を振り返る一冊を開催します。今年、現在の富山県が誕生してから120年目に当たります。40点余りの資料を展示し、分県

父・米澤紋三郎の生涯を振り返るとともに富山県の誕生秘話を探ります。

- ◆開催期間 4月12日(土)～9月21日(日)※毎週水曜日は休館日
- ◆開館時間 午前9時～午後5時
- ◆観覧料 無料
- ◆問い合わせ 生涯学習・スポーツ課文化係 内線362

募集

緑いっぱいトレッキング教室 負釣山に登ろう!!

緑いっぱいの負釣山登山を楽しみませんか。

- ◆期日 5月10日(土)午前8時役場前出発
- ◆対象 親子、一般
- ◆参加料 800円(保険料含む)
- ◆定員 20人
- ◆募集開始 4月1日(火)～

※定員になり次第締め切ります。

- ◆申し込み・問い合わせ 生涯学習・スポーツ課文化・スポーツ係 内線363
- ◆精神障害者を支える 湧水家族会に入りませんか

精神障害者を持つ家族同士が集まって、お互いに支

え、学び合う入善町地域家族会「湧水家族会」に入りませんか。

- ◆開催日 毎月第3水曜日(4・9月を除く) 午後1時30分～3時30分
- ◆場所 町民会館研修室
- ◆問い合わせ 新川厚生センター ☎52-1224 または健康交流プラザ・サンウェル内健康づくり係 ☎72-0343

あおぞら教室IN入善に参加しませんか

「心の病」は、治療を受けながら社会参加していくことで、少しずつ回復していく病気だといわれています。「あおぞら教室IN入善」は、同じ悩みを持つ仲間がグループ活動を通して触れ合うことで、生活経験を広げていく教室です。一人で閉じこもっていないで参加してみませんか。

- ◆開催日 毎月第3木曜日 午前10時～11時30分
- ◆場所 健康交流プラザ・サンウェル
- ◆活動内容 ミーティング、料理、野外活動など

◆問い合わせ 新川厚生センター ☎52-1224 または健康交流プラザ・サンウェル内健康づくり係 ☎72-0343

医療知ってるつもり!?

4月1日から 医療制度の一部が変わります!

●外来の薬剤にかかる一部負担がなくなります!

外来で薬を処方してもらった場合には、何種類の薬を何日分もらったかによって、一定の額を負担していましたが、この制度が4月1日から廃止され、外来の薬剤にかかる一部負担がなくなります。

●退職者医療制度の自己負担割合が変わります! 会社などを退職し、国民

医療費の自己負担割合

	3月31日まで	4月1日から
退職被保険者(本人)	外来2割 入院2割	外来、入院とも3割
扶養家族	外来3割 入院2割	

*3歳未満児は外来・入院ともに2割負担です。

に加入している人は退職者医療制度で医療を受けています。この医療制度の自己負担割合が4月1日から被保険者(本人)、扶養家族ともに3割となります。

◆問い合わせ 健康福祉課 医療保険係 内線145

年金だより

学生納付特例制度をご存じですか

学生の人は、20歳になったら必ず国民年金に加入して保険料を納めなければなりません。ところが、多くの学生は収入がありません。

そこで、学生本人の所得が一定以下(本人の前年所得が68万円以下)の場合、学生期間中に限り保険料を免除する学生納付特例制度

を利用することができます。

手続きを行って承認を受けていれば、学生期間中に障害となった場合でも障害基礎年金が受けられます。

なお、承認を受けた期間中は老齢基礎年金の受給資格要件期間に算入されませんが、10年以内にこの期間分の保険料の追納がない場合は、年金額が減額されることがありますのでご注意ください。

◆問い合わせ 住民環境課 国民年金係 内線132

INFORMATION

町の工事発注状況

500万円以上のもの

2月分

㊦…請負金額 ㊧…予定価格
㊨…落札率



- ◆農業集落排水事業 新屋地区管路工事 第60工区工事
㊦37,500千円 ㊧40,098千円 ㊨93.5 大勝建設(株)
- ◆入善町公共下水道事業 入善処理分区 第164工区工事
㊦21,800千円 ㊧23,269千円 ㊨93.7 (株)内島組
- ◆入善町公共下水道事業 入善処理分区 第166工区工事
㊦15,400千円 ㊧16,276千円 ㊨94.6 小田建設(株)
- ◆藤原長島線外1路線改良工事
㊦5,650千円 ㊧5,776千円 ㊨97.8 (有)大豊建設
- ◆コスモス園移設整備工事
㊦6,650千円 ㊧6,796千円 ㊨97.9 (有)水野建設
- ◆駅南町営住宅ケーブルテレビ設備工事
㊦5,890千円 ㊧6,081千円 ㊨96.9 (有)大田電気商会
- ◆東町町営住宅ケーブルテレビ設備工事
㊦4,850千円 ㊧5,004千円 ㊨96.9 (有)入善電気工業
- ◆東町町営住宅建替事業 第3期B棟 新築工事 外構附帯その1工事
㊦6,000千円 ㊧6,181千円 ㊨97.1 本田建設(株)
- ◆平曾川国道線改良その5工事
㊦13,800千円 ㊧14,459千円 ㊨95.4 道又建設
- ◆芦崎中部バス停線外1路線改良工事
㊦5,030千円 ㊧5,079千円 ㊨99.0 井田建設
- ◆町道新屋保育所線外1路線舗装工事
㊦6,100千円 ㊧6,281千円 ㊨97.1 此川建設(株)
- ◆東町町営住宅建替事業 第3期B棟 新築工事 外構附帯その2工事
㊦7,100千円 ㊧7,377千円 ㊨96.3 (株)飛島興産
- ◆入善町特定環境保全公共下水道事業 入善処理分区 第163工区工事
㊦29,500千円 ㊧31,318千円 ㊨94.2 (株)杉沢組
- ◆入善町特定環境保全公共下水道事業 入善西部処理分区 第63工区工事
㊦25,550千円 ㊧26,613千円 ㊨96.0 五十里建設
- ◆入善町公共下水道事業 入善処理分区 第167工区工事
㊦11,900千円 ㊧12,261千円 ㊨97.1 吉原建設(株)
- ◆農業集落排水事業 新屋地区 町道島中央線舗装本復旧工事
㊦8,800千円 ㊧9,026千円 ㊨97.5 富山工業(株)
- ◆入善町公共下水道事業 入善浄化センター外構その3工事
㊦6,000千円 ㊧6,139千円 ㊨97.7 (有)浅倉造園土木
- ◆入善海洋深層水PRサイン等設置工事
㊦11,400千円 ㊧11,509千円 ㊨99.1 YKKAP(株)北陸支店

◆例月出納検査結果報告◆

毎月実施されている例月出納検査の結果をお知らせします。

◆検査対象 (平成15年2月分)
一般会計、特別会計の収支状況と現金の保管状況

◆検査期日 3月18日(火)

◆検査結果

検査調書記載の計数と、関係諸帳簿・証拠書類の計数審査を行った結果、各会計、歳入歳出外現金とも誤りは認められなかった。

入善町監査委員 眞君俊雄 九里郁子

新しい地域の将来を語り合いませんか 勉強会の女性参加者を募集



(社)黒部青年会議所では、「新しい地域の未来予想図」と題して、20年後の新しい地域の将来について語り合う勉強会を開催するとともに、その勉強会の女性参加者を募集しています。女性の観点からの意見と青年会議所メンバーの意見を集約し、10月に開く当会議所公開例会で発表しますので、

- ◆ぜひ申し込みください。
- ◆日程 第1回：4月25日(金) 第2回：6月21日(土) 第3回：7月10日(木) ※いずれも午後6時30分～9時
- ◆場所 黒部市勤労青少年ホーム
- ◆募集要件 入善町、黒部市、宇奈月町、朝日町に在住の20～40歳までの女性で、これからもこの地域に定住する人
- ◆募集人数 24人(1市、3町各6人)
- ◆申し込み方法 申し込み用紙をお渡ししますので、黒部青年会議所まで問い合わせください。
- ◆申し込み期限 4月15日(火)まで
- ◆申し込み・問い合わせ (社)黒部青年会議所 ☎54-0192

- ◆ボーイスカウト入善第2回 団員・指導者を募集
- 自立心を持った健全な青少年の育成を目的に活動を続けているボーイスカウト入善第2回では、団員と指導者を募集しています。子どもたちの好奇心や探求心にこたえ、主に自然の中での様々な活動のもと、心身ともにバランスの取れた人格の形成を目指しています。
- ◆募集内容 ①団員 カブスカウト(小学校2～5年生)とボーイスカウト(小学校6～中学2年生)。男女を問いません。
- ②指導者 19歳以上の入善町西中234 百石敏昭(団委員長) ☎78-0923 FAX78-1125
- ◆申し込み・問い合わせ



黙々とねはんだんごを丸める女性たち

まち・ひと・風景

黙々とだんごを丸める女性たち。観音寺奉賛会(山本正勝会長)の主催で3月14日、入善8区の女性25人がねはんだんごづくりを行いました。米粉90%を蒸して細長くした後、小さく切って手で丸め、青や黄、ピンク色など6色のだんごができあがりました。後日、袋詰めをしたのち、18日に開かれた涅槃会でまかれ、訪れた人たちに喜ばれたそうです。

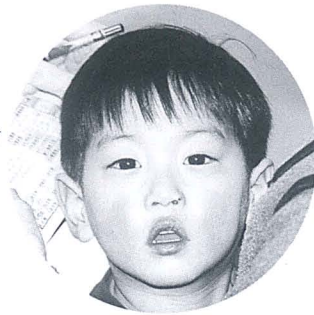

写真は2歳児歯科健診・3歳時フッ素塗布に集まったよい子たち

健康と福祉

- 入善町役場 健康交流プラザ内 健康づくり係 社会福祉協議会 舟見寿楽苑内 在宅介護支援センター おあしす新川内 在宅介護支援センター 入善児童センター
- ☎72-1100
- ☎72-0343
- ☎72-5686
- ☎78-1212
- ☎74-2755
- ☎72-1990

善意の窓

あたたかいご芳志に感謝いたします。

入善町社会福祉協議会・入善町善意銀行 2月12日～3月10日

◆社会福祉事業資金へ

単位：円（敬称略）

住所	氏名	金額	備考
梶山	中村 隆	1,621	端数貯金より
吉原	柏原 昇	100,000	亡母ユキエの供養に代えて
入膳	匿名	5,000	社会福祉事業資金として
梶山	池原 久夫	100,000	亡母スエの供養に代えて
青木	木田 武久	3,000	社会福祉事業資金として
福島新	高島 幹夫	100,000	亡母みつゑの供養に代えて
入善町農村女性メ飾り協議会		30,000	メ飾り収益金の一部
裏千家	和楽会	30,000	チャリティー茶会の収益金

第3子以降の誕生に 子宝支援金を支給

町では定住の促進を図るため、第3子以降の誕生に対し、4月から子宝支援金を支給します。

●受給資格・条件 入善町に住所があり、1年以上継続して居住するとともに定住の意志があり、現に子ども2人以上を養育する者の第3子以降の出生であること。

●支給金額

- ・第3子 出生時に10万円
- ・第4子以降 ①出生時に20万円 ②出生年度の翌年度から満4歳到達年度までの4年間に、毎年度につき年度末に20万円（①②合わせて100万円）

●経過措置 平成15年4月前に出生した第4子以降の児童については、申請により満4歳到達年度まで毎年度20万円を支給

●受給資格の喪失 年度末現在で次に該当する場合は、次年度以降から支援金を支給しません。

- ①対象児童または受給資格者がほかの市町村に転出したとき
- ②受給資格者が対象児童を養育しなくなったとき
- ③対象児童が死亡したとき

●申し込み方法 健康福祉課窓口にて備えた所定の申請書に必要事項を記入し、提出してください。

●申し込み・問い合わせ 健康福祉課児童福祉係 内線144

二月二十八日に満百歳を迎えた板屋地区の南保もりさんの長寿を祝うため、誕生日を前にした二月二十六日、米澤

元気で長生きを

南保もりさんの100歳祝う



米澤町長から花束を受け取られる南保もりさん

町長や酒井社会福祉協議会長らが南保さんの自宅を訪れ、祝い状や祝い品の敷き布団などを贈りました。

米澤町長が「おめでとうございます。元気で長生きしてください」と言葉を掛けると、南保さんは「ありがとうございませう。日本一の幸せ者です」と元気に答えられました。南保さんは飯野地区で明治三十六年に誕生。大正九年に夫の源作さんと結婚され、九男五女を育てられました。長寿の秘訣は、好き嫌いせず何でも食べてよく働くことだそう。現在は、家族との会話を毎日楽しんでます。

健康宅配便 痴ほうは 予防できる②

痴ほうの症状

物忘れの症状には、「老化」によるものと、病気である「痴ほう」性のものであります。

どちらも、脳の機能低下が原因で見られる症状ですが、大きな違いは、その変化の早さが異なることです。老化による物忘れの症状は、年齢を重ねるとともに緩やかに症状が見られるのに対し、痴ほう性の場合の多くは、短期間に目立った変化（症状）が見られることです。

◎痴ほうの症状：痴ほうの症状には、「中核症状」と「周辺症状」といわれるものがあります。中核症状は、痴ほう症の患者に必ず見られる特徴的な症状で、新しいことを覚えられない、以前の事を思い出せない、段取りや計画を立てられない、服の着替え方や道具の使い方が分からない、物の名前が出てこない、品物を見ても何だか分からないといった症状です。

周辺症状は、記憶障害など

4月の健康ガイド



	内 容	日 時	場 所	対象など	
予防接種	ツベルクリン 反 応 検 査	9(水) 13:30~14:15	サ	飯野・小摺戸・新屋・桐山・横山地区	
		15(火) 13:30~14:15	サ	入善・上原・青木・舟見・野中地区	
		22(火) 13:30~14:15	サ	予備日 全地区	
	ツ 反 判 定 B C G	11(金) 13:30~14:15	サ	9日にツ反をした乳幼児	
		17(木) 13:30~14:15	サ	15日にツ反をした乳幼児	
		24(木) 13:30~14:15	サ	22日にツ反をした乳幼児	
乳幼児健康診査	◎4か月児健診	23(水) 13:15~14:00	サ	H14.12月生まれ <small>バスタオル、 印鑑持参</small>	
	◎1歳6か月健診	18(金) 13:15~14:00	サ	H13.10月生まれ <small>バスタオル持参</small>	
	◎2歳児歯科健診	8(火) 13:15~14:00	サ	H12.10月生まれ	
	◎3歳児健診	25(金) 13:00~13:30	サ	H11.11月生まれ 尿検査有り	
相 談	育 児 相 談 離 乳 食 相 談	18(金) 9:30~11:00	サ	希望者(乳幼児)	
		8(火) 9:30~11:00	サ	糖尿病食事 栄養士による	
		16(水) 9:30~11:00	サ	痴呆予防 保健師による	
	健 康 相 談	16(水) 10:00~11:00	老	希望者 看護師による	
		糖 尿 病 ヘルスクッキング	24(木) 9:30~13:00	サ	18日迄までに健康づくり係へ申し込み
		心 の 相 談	7(月) 21(月) 13:00~14:00	厚	希望者
談	女性の健康相談	毎週(金) 13:30~15:00	厚	希望者	
	不 妊 相 談 (子 宝 相 談)	9(水) 18(金) 19:00~21:30	サ	事前に健康づくり係へ申し込み	
教室	機 能 訓 練 (リハビリ)	第1 木曜日 10:00~15:00 第2・3・4 木曜日 10:00~11:30	サ	脳卒中後遺症などで身体に 障害のある方 ※第3木曜日13:30~15:00 「言語リハビリ教室」	

サ…健康交流プラザ「サンウエル」 老…老人福祉センター
厚…新川厚生センター(旧新川保健所)
ツベルクリン反応 対象者・生後3か月~24か月の乳幼児。
検査とBCG接種 ・その他、生後48か月まで一度も受けていない子。
※予防接種には母子健康手帳と予診票を持参。 ※◎印の健診には母子健康手帳を持参。
※1歳6か月児健診受診時、フッ素塗布(歯)を希望者に行います。
※健診・予防接種は約1時間かかります。 ※健康相談には健康手帳を持参。

「栄養教室」受講生を募集

町では、平成15年度「栄養教室」の受講生を募集しています。年齢20歳以上70歳未満で、減塩食やダイエット食、おやつなどを含めた食事に興味のある人は、お気軽に申し込み下さい。

- 開催日時(年10回コース) 午前9時30分~午後1時
 - ◇4月16日(水) ◇5月21日(水) ◇6月25日(水) ◇7月10日(木)
 - ◇7月23日(水) ◇8月7日(木) ◇9月3日(水) ◇10月8日(水)
 - ◇11月6日(水) ◇12月10日(水)
- 会 場 健康交流プラザ・サンウエル
- 申し込み 4月11日(金)までに健康づくり係へ ☎72-0343

キッズステーション

◆ちびっこ広場・子育てサロンの 申込受け付けを始めます◆

児童センターでは、未入所児・未入園児とその保護者を対象とした乳幼児育児教室を開催します。4月1日(水)~16日(水)までに児童センターへ申し込んでください。

【ちびっこ広場】

開催日時 毎週水・木曜日(2班編制)
午前10時30分~正午

対 象 1~3歳児

【子育てサロン】

開催日時 毎週金曜日
午前10時30分~正午

対 象 0~1歳児

問い合わせ 入善児童センター

健康テレホンサービス

曜日	4月のテーマ
月	腰痛症
火	薬剤性肝障害
水	婦人科とクラミジア
木	歯石はどうしてとらなきゃいけないの?
金	腫瘍マーカー「前立腺癌」
土・日	高脂血症

でんわ 076(442)0003
富山県保険医協会 ☎076(442)8000

により二次的に起こる症状で、目的もなく歩き回る、実際には盗まれたと騒ぐ、些細なことでも声を荒げてしまつた症状です。
半年~一年前と比べて、こういった物忘れの症状が進んでいる場合は、早めにかかりつけ医や町保健師などに相談しましょう。

文・町保健師

+	日	医院名と電話番号	
休日当番医	6(日)	米澤 医院 ☎72-0039	水橋 歯科医院 ☎076-475-0577 滑川市
	13(日)	坂本記念病院 ☎72-5555	藤井 歯科医院 ☎076-475-0352 滑川市
	20(日)	小林 医院 ☎72-4500	奥平 歯科医院 ☎076-475-0277 滑川市
	27(日)	嶋田 医院 ☎76-0121	やご 歯科医院 ☎076-475-6910 滑川市
	29(祝)	川瀬 医院 ☎72-0069	江口おくがわ 歯科医院 ☎0765-22-2607 魚津市
+	新川地区 休日夜間急患医療センター		診療日 日曜日・祝日 診療時間 19:00~23:00 所在地 黒部市消防署向かい側 ☎54-0731

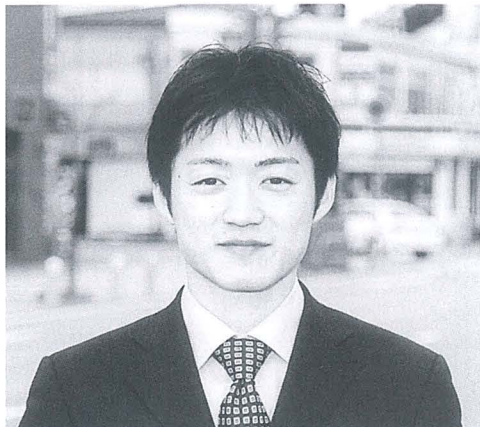

さわやかトーク
Talk
としかたか
竹屋敏貴さん
(芦崎・27歳)

敏貴さんは、県内の大学を卒業後、入善町商工会に就職。現在、経営帳簿の記帳指導や商工会青年部の会計事務などを担当しています。いつも笑顔絶やさないようにと心がけている敏貴さんは「5年間この仕事に取り組んできて、中心市街地をはじめ、町全体の活性化が大切だと感じています。皆さんに、より信頼してもらえるよう、これからも頑張っていきたいですね」とさわやかに話します。**楽しみにしていることは何ですかー**

春の訪れとともに、これからどんどん暖かくなります。テニスや水泳などいろんなスポーツに挑戦し、いい汗を流したいですね。

あなたの「元気のもと」は何ですかー
旅行を楽しむことが元気のもと。昨年の秋に神戸に行ってきました。おしゃれですてきなまちでした。今年は日本各地の温泉巡りをしてみたいですね。

このほど行われた町観光協会の新年度事業計画発表の会場で、米原光伸さん(神林)の有機肥料・無農薬栽培のコシヒカリや、広報2月号で紹介した「豆な海」のみそなどが紹介されました。出席者からは「町の食材で、町を再発見した」との声が出ていました▼現在、町の基幹産業である農業は転換期を迎えており、生産性向上を図る農業公社の設立準備や「入善産米品質向上対策本部」を中心とした一等米比率向上への取り組みなど、新しい動きを見せています▼転換期といえは、平成十五年度は入善町合併五十周年の節目に当たります。過去を振り返って現状を把握し、未来へどうつなげるのか。昭和三十年発行の第一号から順番に、過去の広報紙をひもといてみようと思います。

世の中にたえて桜のなかりせば春の心はのどけからまし
桜ゆえに乱される心を詠んだ在原業平の有名な和歌です。日本人なら多かれ少なかれ、この心情を感じたことがあるのではないのでしょうか。
今回は、昭和四二(一九二九)年四月十九日に花月公園で開催された「黒東観桜大園遊会」の広告紙と、花見の歴史につ



いて紹介します。当時の新聞によると、この観桜大園遊会は当町の恒例行事だったようで、当日の参加者は約六百人。昭和タクシーと富山日報通信部が主催し、入善・泊の芸妓三十六人による手踊りや三味線、有志の獅子舞など、多くの余興で大変なにぎわいだったようです。
花見の歴史は古く、平安時代の初期に、桜の下で詩歌や管弦、酒肴を供するみやびな天皇主催宮中行事として開かれたのが始まりだといわれています。その後、一般庶民の間にも浸透し、現在の花見の

花見といえば花月公園!? ～黒東観桜大園遊会の広告紙～

History Photo

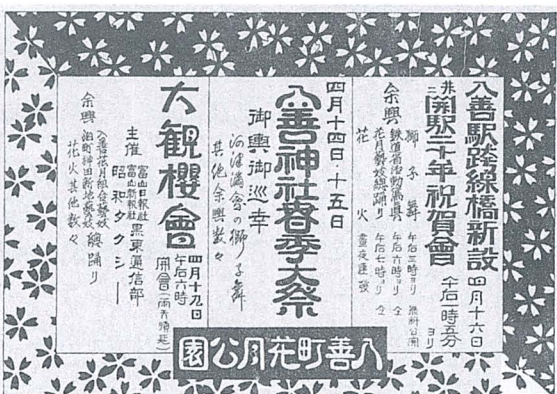

出典：米澤家文書

※当時の花月公園は、武村福祉会館の前庭付近に当たります

形が確立されたのは江戸時代に入ってからのお話です。町内にも桜の名所がいくつもあります。うらかな陽気の中で桜並木を散歩するなど、ゆつくりと花見を楽しんでみてはいかがでしょうか。
文・町学芸員

編集室

人のうごき 平成15年2月末日現在

●人口	28,640人	[-15 / -203]
男	13,733人	[-10 / -167]
女	14,907人	[-5 / -36]
●世帯数	8,407戸	[- / +4 / 5]

[]内 上段は前月比 下段は前年同月比

●広報紙に掲載されている写真をお分けします。(18×13字・1枚200円)