



☎939-0693 富山県下新川郡入善町入膳3255 ☎0765(72)1100 FAX.0765(74)0067
入善町ホームページ <http://www.town.nyuzen.toyama.jp/>
入善町代表アドレス info@town.nyuzen.toyama.jp



どろろやうて 飲めばいいの？

JULY 2003

◇主な内容

- 国保税の税率改正 2~3
- 防ごう食中毒 4
- 海洋深層水ふれあいデー開催 5
- カメラ「まちの話題」 6~7
- CATV番組サポーター
養成講座を開講 8
- Books 9
- 私たちの広場 10~11
- 遊ingBOX 12~13
- インフォメーション 14~17
- 健康と福祉 18~19

7

国民健康保険

国民保稅の 稅率を改正

■表1 国民健康保險稅の改正內容

区 分	医療分		介護分 (40~64歳が対象)	
	改正前	改正後	改正前	改正後
所得割 (前年中の所得に応じて算定)	7.0%	改定なし	0.85%	0.95%
資産割 (固定資産稅額に応じて算定)	19.0%	10.0%	1.0%	改定なし
均等割 (世帯の加入者数に応じて算定)	20,400円	20,100円	3,300円	3,600円
平等割 (各世帯に同額を割り当て)	22,200円	21,600円	3,900円	4,500円
課稅限度額	530,000円	改定なし	70,000円	80,000円

〈国民健康保險稅の計算式〉

・ 所得割	課稅基準額	×	7.0 % (医療分)
		×	0.95% (介護分)
・ 資産割	固定資産稅額	×	10.0% (医療分)
		×	1.0% (介護分)
・ 均等割	被保險者数	×	20,100円 (医療分)
		×	3,600円 (介護分)
・ 平等割	1 世帯	×	21,600円 (医療分)
		×	4,500円 (介護分)

国民健康保險（以下、「国保」と表記）は、加入者の皆さんが病氣やけがをしたときに、安心してお医者さんにかかることができるよう設けられた制度です。

町ではこの国保制度の健全な運営を図るため、国保稅の稅率などの見直しを行いました。今月は、国保の改正內容についてお知らせします。

国民健康保險は 助け合いの制度です

日々暮らしていく中で、いつ、どこで、大きな病氣や事故に見舞われてしまうか、だれも予想はつきません。国保は、そのような万一の場合に備えた制度です。加入者全員が普段からそれぞれの収入に応じてお金を出し合い、万一の場合に経済的な負担が軽くて済むよう支え合うことを目的としています。

支払う医療費の 4割は国保稅から

国保加入者の医療費は、次の三つの財源から支払われています。

①患者負担として医療機關の窓口で支払うお金

②国の補助金や県、町などの一部負担金

③世帯の人数や所得などに応じて負担する国保稅

国保稅は医療費全体の約四割を占めており、医療費の支払いに欠くことのできない大きな財源となっています。

各加入者世帯の稅額は、予測される本年の医療費のうち、前述の①と②を差し引いた金額をもとに、所得割、資産割、均等割、平等割の四つの方式で算定されます。

- 所得割 …… 前年中の所得に応じて算定
- 資産割 …… 固定資産稅額に応じて算定
- 均等割 …… 世帯の加入者数に応じて算定
- 平等割 …… 各世帯に同額を割り当て



40～64歳の国保税には 介護分も含まれます

40歳～64歳の国保加入者が納める国保税には、医療分のほかに介護分（介護保険料）も含まれています。介護分も医療分と同様に、所得割など四つの方式で算定されます。

介護分を引き上げ 医療分を引き下げ

町では国保制度の健全な運営を図るため、加入者の皆さんに負担していただく国保税の見直しを行いました（表1）。

今回の改正では、介護サービスを利用する高齢者の増加で介護給付費

用が増えたことや、地方税法の一部改正で介護分の課税限度額が引き上げられたことなどにより、介護分の税率を引き上げました。

一方で、近年の厳しい社会情勢に配慮し、全体として増税にならないよう医療分の税率を引き下げました。

なお、納税通知書は七月中旬に発送する予定です。国保加入者の皆さんのご理解とご協力をお願いします。

所得割の算定方式が 変わります

地方税法の一部改正により、前述した所得割の算定方式が変わります。

国保税で扱う所得の算定方式を、住民税で扱う所得の算定方式に合わせることで、税負担の公平性を確保

することなどが目的です。

【改正内容】

1. 公的年金等特別控除の廃止
六十五歳以上の人の公的年金等所得の算定で、公的年金等控除のほかに適用されていた十七万円の特別控除を廃止します。

算定基礎Ⅱ

年金収入―公的年金等控除（最低
百四十万円）―廃止・公的年金等
特別控除（十七万円）―基礎控除
（三十三万円）

2. 給与所得特別控除の廃止

給与所得控除に上乗せしていた給与
収入額の五割（上限額二万円）特
別控除を廃止します。

算定基礎Ⅱ

給与収入―給与所得控除（最低六
十五万円）―廃止・給与所得特別
控除

控除（上限二万円）―基礎控除（三
十三万円）

3. 青色事業専従者給与・事業専従者控除の適用
国保税で適用されていなかった青色事業専従者給与・事業専従者控除が適用されます。専従者給与は、専従者本人の給与所得として扱われま

す。

算定基礎Ⅱ

事業収入―必要経費―適用・（青
色）事業専従者控除―基礎控除（三
十三万円）

4. 長期譲渡所得などの特別控除の適用
国保税で適用されていなかった土地や建物などを譲渡した場合の特別控除が適用されます。

算定基礎Ⅱ
長期譲渡所得―適用・譲渡所得に係る特別控除―基礎控除（三十三万円）

国民健康保険の…

● 制度に関する問い合わせ
健康福祉課医療保険係

内線 145

● 保険税に関する問い合わせ

税務課課税係
内線 122

国民健康保険加入者 1人当たりの医療費

国民健康保険加入者1人当たりの医療費の推移を見ると、近年は、ほぼ横ばいの傾向にあります。平成13年度末の町の国保加入者は4,358世帯、8,233人。1人当たりの医療費は454,553円となっており、町の国保加入者の医療費は県内でも高い位置（平成13年度は35市町村中11位）にあります。

医療費と保険税は表裏の関係で、全体の医療費が増えれば、保険税も増やさざるを得なくなります。逆にいえば、町民の皆さんが日々健康であることが、医療費と国保税の節減につながります。

町では、皆さんの健康管理の手助けとして健康相談や住民検診、人間ドックへの助成などを行っています。ぜひご利用ください。

○健康づくりに関する問い合わせ

健康交流プラザ・サンウェル内
健康づくり係 ☎72-0343

■国保加入者1人当たりの医療費

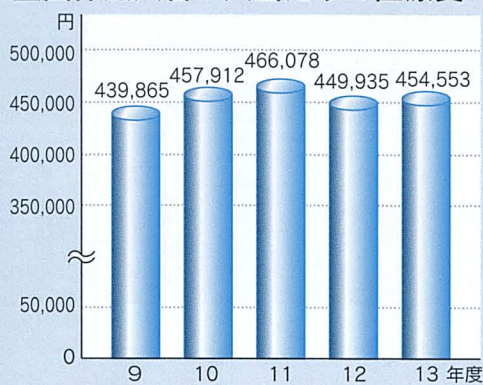

防ごう食中毒

より衛生的な生活習慣を

初夏から秋にかけては、食中毒が多発する期間です。例年、腸管出血性大腸菌O-157や腸炎ビブリオ、黄色ブドウ球菌など、食中毒原因菌がこの期間に増殖し猛威をふるいます。しかし、食中毒は毎日のちょっとした習慣で防ぐことができます。ここでは食中毒とその予防法についてお知らせします。

死に至ることも食中毒に要注意!

食中毒とは、食中毒の原因となる細菌やウイルスがついた食品、飲料水などを飲食することによって起こります。おう吐や腹痛、下痢などの症状を起こし、時には死に至ることもあります。抵抗力が弱い乳幼児や児童、高齢者がいる家庭では、食中毒にならないよう特に注意が必要です。

食中毒から身を守るポイント

食中毒予防の原則は、「菌を付けない」「菌を増やさない」「菌を殺す」ことです。

point① 鮮度のよい食品を買う

肉や魚、野菜などの生鮮食品は鮮度のよいものを選びましょう。衛生管理の徹底した店を選び、買い物には時間をかけないようにしましょう。温度管理が必要なものは買物の最後に購入し、長時間持ち歩かず、すぐに持ち帰りましょう。

point② 低温で保存し早く食べる

生ものを購入したら室内に放置せず、すぐに冷蔵庫に入れます。細菌の増殖の多くは十度で遅くなり、マイナ

こんな食中毒菌に要注意!!

サルモネラ菌 動物の腸などに分布し、ふん便を介して肉や卵を汚染する。汚染された食品を食べると激しい腹痛や下痢、発熱を起す。熱に弱く、60度、30分間の加熱で死滅する。

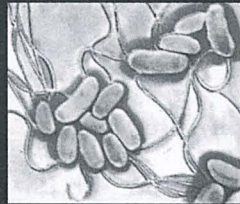

腸炎ビブリオ 海中に分布し、海水温度が高くなると急速に増え、近海で捕れる魚介類から検出される。激しい腹痛や下痢、おう吐を起す。真水や酸に弱く、60度、10分間の加熱で死滅。

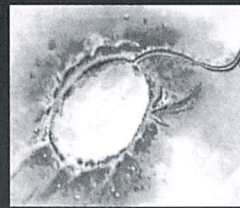

ブドウ球菌 人の鼻腔や皮膚、化膿した傷やおでこなどに分布し、手や指を介して食品を汚染する。潜伏期間は1〜6時間と短く、吐き気やおう吐を起す。手に傷があるときの調理は要注意。



point⑤ 十分に加熱し生ものはひかえる

食材は、室温に放置すると菌が増殖を始めますので、調理の直前まで冷蔵庫で保管しておきましょう。

ほとんどの食中毒菌は、七五度以上の熱で一分以上加熱すると死滅してしまいます。食品の中心部まで十分に加熱したものを食べるようにしましょう。また、夏は生肉や生魚をそのまま食べることは避けましょう。

もしかして食中毒!? すぐに医師の診察を

食中毒は、飲食店や仕出し弁当などが原因で集団発生するものと思われがちですが、家庭の中でも発生することが、忘れてはいけません。衛生的な生活習慣を身につけて、日ごろから注意しましょう。

それでも吐き気や腹痛、下痢など、少しでも食中毒が疑われるようなことが身に起こったら、すぐに医師の診断を受けましょう。

● 問い合わせ

住民環境課 環境保全係
内線134、135

point③ 石けんなどで丁寧な手を洗う

O-157などは、手を介して二次感染することがあります。外出からの帰宅時には、

point④ 調理器具を清潔に保つ

生肉や生魚などを扱う包丁やまな板などの調理器具は、毎回熱湯消毒して、よく乾かしておきましょう。また、スポンジやふきんなども常に清潔にしておきましょう。

第2回入善海洋深層水 ふれあいデーを開催!!

海洋深層水をたくさんの人に親しんでいただくため
第2回「入善海洋深層水ふれあいデー」を
7月19日(土)に開催します。

**深層水とふれあう
内容が盛りだくさん**

「海洋深層水ふれあいデー」は、海洋深層水を利用した食品・商品の販売や、海洋深層水と親しむ各種コーナーなど、子どもから大人までが楽しめる内容が盛りだくさんとなっております。

ていませう。ぜひ、ご家族一緒に海洋深層水パークへご来場ください。

▼日時 7月19日(土)

午前10時～午後3時

※オープニングセレモニーは午前9時30分～

▼会場 入善海洋深層水パーク(深層水活用施設)

＜イベント内容＞

深層水の無料分水

個人利用に限り、海洋深層水(原水・濃縮水・脱塩水)を無料でお分けします。ただし、当日は分量に限りがありますので、1人につき20リットルまでとし、無くなり次第終了させていただきます。

飲食コーナー

深層水あわびやサザエなどの浜焼きセット、深層水あわ

び炊き込みご飯、たら汁などの食品を販売します。
深層水関連商品コーナー
海洋深層水を使った様々な商品を販売します。

事前に電話で申し込みください!!
次の各コーナーに参加を希望される人は、事前の申し込みが必要です。

▼申込受付期間

7月14日(月)まで

※電話で申し込みください。ただし、定員になり次第申し込みを締め切ります。

※当日は、各コーナー開始30分前から、申し込みされた人の確認受け付けを始めますので

早めにお集まりください。

※雨天の場合は、中止となる



昨年の様子。大勢の人でにぎわった浜焼きセット炭焼コーナー

コーナーがあります。
深層水せっけん作り

自分だけの海洋深層水せっけんを作ってみませんか。

▼定員 40人(1回につき20人)

▼時間 1回目：午前11時30分～午後0時30分 2回目：午後1時30分～2時30分

▼場所 深層水活用施設研修室

▼料金 1人500円

さわやか海岸海上見学
船に乗ってさわやか海岸沖を遊覧します。護岸工事現場と海洋深層水のくみ上げ地点をご覧いただけます。

▼定員 1便につき10人

▼時間 第1便：午前10時～第2便：午前11時～第3便：正午～第4便：午後1時～

▼集合場所 入善漁港前

▼対象年齢 小学生以上(小学生は必ず保護者同伴で乗船願います。)

▼料金 小・中学生200円 高校生以上300円

園家山ウォークラリー
おとらばあさんのミステリーツアー

深層水活用施設を出発して、伝説の里・園家山周辺を巡りゴールを目指します。道の途中にあるクイズの解答や到着するまでの時間を採点し、高得点を競い合います。優勝者には賞品を贈呈します。

▼定員 50組(1組につき5人まで)

▼時間 午前10時～午後0時30分

▼集合場所 深層水活用施設研修室

▼料金 1人につき100円

夏休み宿題講座

海洋深層水とアワビについて、専門家が分かりやすく解説します。講義を受けた人には記念品を贈呈します。

▼定員 30人

▼時間 午前10時～11時

▼場所 深層水活用施設研修室

●申し込み・問い合わせ

海洋深層水課内 入善海洋深層水PRイベント実行委員会事務局 内線371



ご家族一緒にご来場ください



カメラ

まちの話題
 身近な出来事・地域の話
 楽しい情報をお寄せください。
 広報情報係
 72-1100
 内線234

大規模洪水に備える

町消防団らが黒部川で水防演習

大規模洪水に備えて水防体制の強化を図る黒部川水防演習が五月三十一日、四十八ヶ瀬大橋付近の黒部川左岸で行われ、町消防団や町赤十字奉仕団など約千人が参加して行われました。
 国土交通省や入善町を含む黒部川水防連絡会などが主催。演習は堤防決壊の危険があるという想定で開始され、月の輸工など八つの水防工法が順次披露されました。ヘリコプターでの水難救助も行われ、訪れた約三千五百人の人たちが本番さながらの訓練を見守っていました。

上青小学校の5、6年生90人が6月6日、国の天然記念物「杉沢の沢スギ」周辺で、草刈りなどの清掃奉仕を行いました。沢スギ愛護活動として毎年行っているもので、児童たちは、目川、柳原両地区の福寿会や自然を愛する会のメンバーと一緒に作業を開始。雑草をかまですり取りさわやかな汗を流しました。

貴重な沢スギを守る

上青小児童らが愛護活動



実のなる木でサル被害対策

町猟友会がザクロなどを植林

サルによる農作物被害を減らすため5月29日、町猟友会が舟見の林道沿いにザクロなど実のなる木を植えました。田畑を荒らすサルが人里に降りてこないようにと、ザクロとヒメリンゴ、ナツメの3種類の幼木を1本ずつ試験的に植林。実を結ぶ今秋後の様子を見て来年以降の対策を図ります。



町の農林水産物の生産グループなどが野菜や魚介類、農産加工品などを販売する「とれたて朝市にゆうぜん」が五月二十四日、町民会館回廊で始まり、早朝から、季節に合わせた新鮮な食材を求める大勢の人でにぎわいました。

今年で六年目を迎えた朝市は、生産者と消費者の交流を図り、町の特産品を育てていこうと実行委員会が実施しました。今年は五月から十二月までの期間、毎月第二・第四土曜日の午前八時三十分から開催されます。

土曜日の朝は大盛況 とれたて朝市にゆうぜん



危険物安全週間に合わせて町消防署は6月10日、入善高校農業科の3年生4人を1日査察官に委嘱し、町内のガソリンスタンドなどで立ち入り検査を行いました。生徒たちは、消防署員とともに消火器の位置や給油ホースの損傷などを念入りに点検しながら、危険物の管理状況を査察表へ記入していました。

危険物施設へ立ち入り検査

入高生が1日査察官



今年も学校給食へ

「^{たまご}玉女の会」のタマネギ初出荷

有機肥料と減農薬で野菜を栽培している女性グループ「玉女の会」が6月5日、JA入善町営農センターでタマネギの出荷を開始しました。この日は、初出荷分の1トンをセンター倉庫に集め、同メンバー10人が検分。7月下旬まで15トンの出荷を予定しており、うち3トンが町内小中学校の給食に供給されます。



CATV 番組サポーター 養成講座を開講

ケーブルテレビの番組づくりに
あなたも参加しませんか

サンウェルでは、「CATV番組サポーター」としてケーブルテレビの入善町行政番組制作に活躍していただける人材を育成するため、8月から「映像リポーター養成講座」「番組リポーター養成講座」を開講します。

カメラ撮影や映像編集などに挑戦したい人や、地域の行事・イベントなどをレポートしたいという人は電話、または連絡先を明記のうえFAX、Eメールなどで気軽に申し込みください。

【映像リポーター養成講座】

■参加条件

- ①DVカメラと三脚を持参できる人で、ウィンドウズパソコンの操作方法を理解している人
- ②町のCATV番組サポーターとして登録していただける人

■日程

8月8日(金)～11月7日(金)の期間中に全7回開講
午前10時～午後4時

■内容

撮影基礎やノンリニア編集など

■場所

健康交流プラザ・サンウェル

■受講料

無料

■定員

6人(応募者多数の場合は選考)

■募集期間

7月18日(金)まで

【番組リポーター養成講座】

■参加条件

町のCATV番組サポーターとして登録していただける人

■日程

必要に応じて開講しますが、今回は開講日程(右表)の第1回、第3回に参加していただきます。

■場所

健康交流プラザ・サンウェル

■受講料

無料

■募集期間

随時募集しています。

■開講日程

第1回	8月8日(金) 開講式、企画・構成について
第2回	8月20日(水) ビデオ撮影の基礎
第3回	9月19日(金) 取材・インタビューの方法
第4回	9月26日(金) ノンリニア編集①
第5回	10月10日(金) ノンリニア編集②
第6回	10月17日(金) ノンリニア編集③
第7回	11月7日(金) 作品発表と講評

※日程は変更することがあります。

申し込み・問い合わせ

健康交流プラザ・サンウェル内
保健情報室地域交流係

☎72-1103

FAX72-5082

Eメール

sanwel@town.nyuzen.toyama.jp

住所 (平成15・6・15届け出まで)
氏名 住所 氏名
下 舟見澤井 亮 石川 吉澤知奈美
山 鍋島 亮 石川 吉澤知奈美

ご結婚



福上 浦今青一入浦舟入新柵板君墓舟上舟木上
島野沢新江木宿膳新見膳屋山屋島木見野見根野
澤清水室林梅岩柳藤鬼徳米藤道嶋室腰福金樽高若
飯飯山要一津田澤原原光澤田市田本島澤井井澤澤島
崇信晃登一郎勝章信之勝学靖陽人弘秀樹二輝守初康拓克
女女男女女女女女女女男女男女男女男女男女男女男女
悠さ颯瑚麻渚優里結恒美凌陽恭元彩あ駿光虎由
那なら太た香か奈な沙さ衣い菜な月づ太と咲き輔す菜な斗と郎葉は 輔す生太郎依い

おめでた



開館時間／午前9時30分～午後6時

7月の休館日／21日を除く月曜日と
22日(火)、31日(木)

貸し出し／ 図書／何冊でもOK(雑誌は前の号)
カセット・CD・ビデオ／2点まで / 2週間お貸しします

図書館インフォメーション

入善町立図書館 ☎72-0180



開府400年。江戸の魅力を再発見!

江戸幕府が開かれてから今年で400年。今いろいろな面で江戸時代が見直されています。そこで、とっておきの本を紹介。「こうすれば必ず良くなる日本再生私のアドバイス(船井幸雄)」—江戸時代は、生ごみやふん尿、わらにいたるまで資源を有効に使い切る循環型社会だったと語る。「江戸よ語れ(海野弘)」—江戸の人情や怪異を巧みに語った傑作小説集。「江戸生きかたの達人たち(童門冬二ほか)」—年齢に臆することなく、自己を通し続けた10人の老人に学ぶ生き方のヒント。ほかにも江戸時代を満喫できる本が約120冊そろっていますので、ぜひ図書館へお越しください。

図書館の本で

江戸時代を満喫!!



瀧本 和代さん・皓介ちゃん
(蛇沢・36歳・3歳)
『きんきゅう自動車』
海老原 美宜男・監修 国土社

出会いの一冊

消防車やパトカーがたくさん掲載されている楽しい図鑑。自動車など乗り物が大好きな子どもは「ここに消火器があるよ!」とページをめくってはじつと見入っています。消防署の前を通るときは、いつも喜んで消防車をながめていますね。

●移動文庫をご利用ください●

図書館では、地区公民館などに設置している移動文庫を本年度から10カ所に拡大。年8回、本の入れ替えを行っています。お近くの配本所でご自由にお楽しみください。

<配本所> 産業展示会館、広域働く婦人の家、農村環境改善センター、飯野漁協、小摺戸公民館、南部コミュニティセンター、新屋公民館、(新) 梶山公民館、漁村センター、舟見コミュニティ公民館

New Books 登場

- | | | | |
|-------------------------------------|--------------------------|-----------------------------|---------------------------------------|
| ■奪還
蓮池 透 新潮社 | ■心に夢の卵をもとう
小柴 昌俊 講談社 | ■瀬島龍三日本の証言
瀬島 龍三 フジテレビ出版 | ■寂聴中国再訪
瀬戸内 寂聴 日本放送出版協会 |
| ■キャッチャー・イン・ザ・ライ
J. D. サリンジャー 白水社 | ■永遠の途中
唯川 恵 光文社 | ■晩鐘(上・下)
乃南 アサ 双葉社 | ■神々のプロムナード
鈴木 光司 講談社 |
| ■人間の条件(上・下)
森村 誠一 幻冬舎 | ■コンタクトゾーン
篠田 節子 毎日新聞社 | ■在宅で死ぬということ
押川 真喜子 文芸春秋 | ■環境市民とまちづくり(1~3)
進士 五十八 ぎょうせい ほか多数 |

横古東 欄舟神福舟青入入入新入吉舟八青青
黒 子 山部狐山見沢島見島膳膳膳屋膳原見幡木新
山 部 狐 山 見 沢 島 見 島 膳 膳 膳 屋 膳 原 見 幡 木 新
濱 谷 五 中 樽 川 松 若 中 上 米 上 藤 横 寶 大 菊 中 松
瀨 十 島 井 田 嶋 島 野 野 澤 野 田 川 泉 家 田 塚 岡
力 松 松 澄 光 正 一 和 友 典 静 と 吉 秀 進 大 作 郎 喜 作 ア
松 榮 子 明 い 一 雄 江 吉 子 武 枝 め 秀 進 大 作 郎 喜 作 ア
89 90 69 77 75 77 75 77 89 68 62 81 88 55 70 91 71 85 89
本 孝 利 本 本 本 本 敏 本 幸 保 本 本 德 本 次
人 雄 博 人 人 人 人 正 人 一 生 人 人 和 人 博 行

住所 (平成15・6・15届け出まで)
氏名 年齢 世帯主

おくやみ

入 横 中 舟 横 字 上 入 吉
膳 山 沢 見 山 奈 野 膳 原 浦
樽 佐 金 大 永 丹 野 松 福 田
川 藤 山 家 山 析 下 島
賢 勝 守 雄 智 総 康 博
一 勝 守 次 也 司 二 勝 樹
黒 青 朝 入 立 入 上 新 日
部 島 日 膳 山 膳 野 潟 吉
市 島 町 膳 町 膳 野 県 西
山 愛 小 藤 佐 上 古 東 新
田 場 澤 井 伯 道 通 島
夕 奈 春 美 良 真 加
希 津 美 穂 子 奈 奈 茜
愛 美 美 穂 子 奈 奈 茜

私たちの広場

お便りを お待ちしております

この広場は、みんなでつくるページです。

- 町へのご意見 ●イラスト
- マンガ ●頑張っている人
- 楽しんでいる人やグループ

などを紹介していきます。

町へのご意見、要望は実名で、イラストなどは、匿名やペンネームは自由ですが、お便りにはあなたの住所、氏名、電話番号を忘れずに書いてください。

広報情報係 ☎72-1100
内線234



「ロックンロール番長」

ペンネームB・Bさん(小摺戸)

町の特産品の一つに加わる
ことになりました。
「煮物のほかにフキの調理方法がないかと、あれこれ試してきました。海洋深層水が話題になっていたので、原水を使ってゆでてみると、フキの緑色が鮮やかに出ることになりました」。

ゆで加減や砂糖の煮詰め具合など、まだまだ改良する点があると話す赤川さん。「皆さんに知ってもら



海洋深層水を使ったフキの砂糖漬け



この人 深層水でフキの砂糖漬け作り

赤川 芳子さん (古黒部・61歳)

「海洋深層水を使って作ったフキの砂糖漬けは、まろやかな味で食感もよく、お茶請けに味わっていただけたらと思います」。

赤川 芳子さんは、海洋深層水を使ったフキの砂糖漬け作りに取り組んでいます。昨年の農村婦人大学で海洋深層水を使った料理として発表したところ評判を呼び、町ふるさと産品づくり推進協議会が全国発送している



「家庭の鍋で一度に作れるのは2*が限度です。皆さんから知恵をいただきながら特産品になるよう取り組んでいきたいですね」と話す赤川さん

すてきな仲間たち

ブルーグループ登場

TVナレーションにも挑戦!!

入善高校放送広報部

入善高校放送広報部は、一年生から三年生までの部員十二人で構成。各種行事でのアナウンスや、年十六回発行する入善高校生徒会新聞「黒流」の取材などに取り組んでいます。

「各クラブの競技大会や

発表会など、入善生の活躍の場を取材することが、すごく楽しいですね。最近の話題は、男子ソフトテニス部の二組が北信越大会への出場を決めたこと。県内予選大会当日は、取材に来た私たちも応援に熱が入りました」と笑顔で話す部長の金沢マリ奈さん（写真前列右から三番目）。

6月からは、ケーブルテレビ入善町行政情報番組のナレーションにも部員が交代で挑戦。副部長の佐々木夕貴さん（写真前列左から三番目）は「少し緊張しましたが、またやってみたいです」と意欲を見せます。

生徒たちの活動を地元に向けてもらおうと、七月、十二月、三月に「黒流」を全戸配布。町内約八千四百世帯分の印刷や仕分け作業に取り組めます。「ぜひ読んでみてください」と呼びかける部員の皆さんです。

「楽しく取り組みながら、放送・広報活動をもっと充実させていきたいですね」と話す部員の皆さんと顧問の赤川教諭

はりきってます！

環境に優しい農業を実践

県認定エコファーマー
米原 ^{みつぶ}光伸さん(神林・54歳)



「農業・産業廃棄物など、不用となった身近なものを『ごみ』と見るか、『資源』と見るかで、農業への取り組み方も違ってきます」と話す米原さん

「安全、おいしい、超低コストを重視した米作りにこだわっています」。

米原光伸さんは県認定のエコファーマー。約5畝の水田でコシヒカリの有機・無農薬栽培に取り組んでいます。

エコファーマーは「持続農業法」に基づき、環境に

優しい農業に取り組む農業者を県が認定し支援する制度。県内では九十八農家が認定されています。

米原さんは、米ぬかやくず大豆、おから、カニ殻などを粒状・ボカシ肥にし、土づくりや除草対策などに使用。身近な天然素材の再利用に徹底してこだわり、環境保全型・資源循環型農業を実践しています。

「基本的には、昔の農業手法に戻り、それに今の農業手法を少し加えただけ。日光を根元まで当てたり、風通しを良くしたりと、稲が持つ本来の力を引き出してやれば、品質、収量ともに低下はしません。一度、田んぼを見にきませんか」と話す米原さんです。

外国電波によるテレビ受信障害のときは…

毎年、夏季になると、外国電波の混信によりNHK総合テレビの映りが悪くなることがあります。このようなときは、新川テレビ中継局（呉羽山に設置）からUHF62チャンネルで電波を出していますので、お手持ちのテレビを62チャンネルに合わせることをお勧めします。

■問い合わせ NHK富山放送局
相談専用電話 ☎0570-003434
(受付時間 午前9時～午後10時)

ご存じですか？検察審査会

今月7月12日に55周年を迎える検察審査会は、検察官が被疑者（犯人と思われる人）を裁判にかけなかったこと（不起訴処分）の是非を審査する機関です。国民の中から無作為に選ばれた11人の検察審査員が、一般国民の視点で審査を行います。審査の申し立ては、お気軽にご相談ください。

■問い合わせ 富山地方裁判所魚津支部内
魚津検察審査会事務局 ☎22-0160

お楽しみカレンダー 7月

㊦ 第58回富山県美術展入賞作品巡回展入善会場（～6日） 町民会館ギャラリー	1 火
㊦ エアロビクス教室 19:30～ 総合体育館 ㊦ バレーボールDay 18:00～ 総合体育館	2 水
㊦ トレーニング基礎講習会 ①14:00②19:00 総合体育館	3 木
㊦ NHK「上方演芸会」公開録音 19:00～ コスモホール	4 金
㊦ ちびっ子スポーツ体験教室（ドッジボール） 9:00～ 総合体育館 ㊦ 第24回入善町スポーツ少年団本部長杯軟式野球大会開幕（～19日）9:00～ 運公G ㊦ 第3回前田組杯ターゲットバードゴルフ大会 9:00～ 入善浄化センター	5 土
㊦ 風の会カラオケコンサート 13:00～ コスモホール ㊦ 第26回舟見七夕マラソン大会 14:00舟見支所前スタート	6 日
	7 月
	8 火
㊦ エアロビクス教室 19:30～ 総合体育館 ㊦ バレーボールDay 18:00～ 総合体育館	9 水
	10 木
㊦ 第13回富山県柔道スポーツ少年団交流大会 8:00～ 武道館 ㊦ JR西日本地区学童野球大会（13日・雨天19日） 9:00～ 運公G	11 金
㊦ 裏千家早川社中「七夕茶会」 9:30～ 町民会館 ㊦ 第33回三町々長杯軟式野球大会（20日・雨天27日） 9:00～ 運公G ㊦ 第44回歩こう会 受付8:30～ 舟見ふれあい温泉前 コース:舟見山周辺	12 土
	13 日
	14 月
	15 火

第58回 富山県美術展入賞作品 巡回展入善会場

今年で58回を数える県内最大規模の公募展「富山県美術展（通称：県展）」。6月7日～13日まで県民会館で開催後、その入賞作品約60点と、入善町を中心とする新川地区出品者の入選作品約20点を巡回展示します。

- 会期 7月6日(日)まで
- 会場 町民会館ギャラリー
- 料金 観覧料無料
- 問い合わせ 町民会館

第58回
富山県美術展

カルチャー&スポーツ イベント情報

遊ing BOX

●活弁と生演奏でよみがえる！●

名作傑作 活動大写真

バスター・キートンの大傑作無声映画作品が今、軽快な語りと生演奏で見事によみがえります。

- 日時 8月2日(土)午後7時開演
- 上映作品 「セブンチャンス」ほか
- 料金 全席自由 一般 1,500円
高校生以下700円
- 問い合わせ 町民会館



▲セブンチャンス



▲子宝騒動

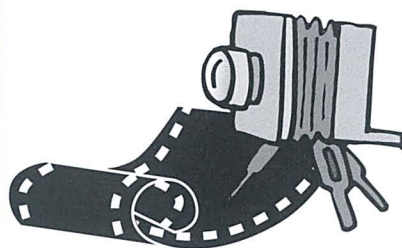

セルゲイ・ナカリヤコフ トランペット・リサイタル

NHK朝の連続ドラマ「天うらら」のテーマ曲の担当や、映画「大河の一滴」への出演など、幅広く活躍中の「天才トランペッター」セルゲイ・ナカリヤコフ。心に染み入るトランペットの音色をご期待ください。

- 日時 11月13日(木)
午後7時開演
- 料金 全席指定 5,000円
学生ゾーン席 2,000円
- ※チケットは7月13日発売開始
- 問い合わせ 町民会館



16 水	<ul style="list-style-type: none"> ☐ 写友入善ファミリー展 (～21日) 町民会館ギャラリー ☐ エアロピクス教室 19:30～ 総合体育館 ☐ バレーボールDay 18:00～ 総合体育館 ☐ 第17回町民ビーチボール大会 (17日) 18:30～ 総合体育館
17 木	<ul style="list-style-type: none"> ☐ 新川地区高等学校体育大会 バレーボール競技 8:30～ 総合体育館 ☐ トレーニング基礎講習会 ①14:00②19:00 総合体育館
18 金	<ul style="list-style-type: none"> ☐ 町バレーボールスポーツ少年団 交流大会 8:30～ 総合体育館 ☐ 第4回町議会議長杯争奪マレット ゴルフ大会 13:00～ 入善浄化センター
19 土	<ul style="list-style-type: none"> ☐ AYUMI MUSIC HOUSE 発表会 13:30～ コスモホール
20 日	<ul style="list-style-type: none"> ☐ ワイキレインボー・チャリティー サマーコンサート 14:00～ コスモホール
21 祝	<ul style="list-style-type: none"> ☐ 富山県学校農業クラブ連盟富山 県大会 9:30～ コスモホール ☐ エアロピクス教室 19:30～ 総合体育館 ☐ バレーボールDay 18:00～ 総合体育館
22 火	
23 水	
24 木	 <p>7月生まれの 清水聡太くん(野中保育所)が 日づけをかきました</p>
25 金	
26 土	
27 日	<ul style="list-style-type: none"> ☐ 諏訪内晶子ヴァイオリンリサイタル 19:00～ コスモホール ☐ 下新川郡ソフトボール選手権大会 8:00～ 西中G
28 月	
29 火	
30 水	<ul style="list-style-type: none"> ☐ エアロピクス教室 19:30～ 総合体育館 ☐ バレーボールDay 18:00～ 総合体育館
31 木	<p>問い合わせ</p> <ul style="list-style-type: none"> ☐ 町民会館コスモホール ☎72-1105 ☐ 総合体育館 ☎74-2500 ☐ 下山芸術の森・発電所美術館 ☎78-0621 <p>◆休館日 毎週月曜日と祝日の翌日</p>

夏休み 親子スポーツ教室

夏休み子どもたちの学校外スポーツの充実を図るため、今年も親子ビーチボール教室を開催します。各校下ごとに地元の体育指導委員が親切に指導します。親子で楽しみながらビーチボールをマスターしませんか。

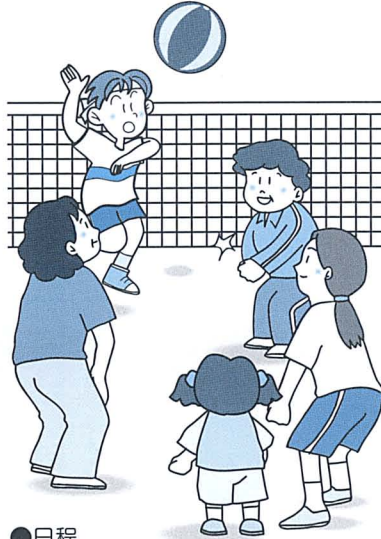

●日程

学区	期 間	場 所
入善小	7/24-31,8/7-21	入善小体育館
上青小	7/24-31,8/7-21	総合体育館
飯野小	7/23-31,8/2-5	飯野小体育館
黒東小	7/23-30,8/6-20	黒東小体育館
桃李小	7/23-30,8/6-20	桃李小体育館
ひばり野小	7/22-29,8/5-19	ひばり野小体育館

●持参品

- 内履き、タオル
- 参加費 100円(傷害保険料など)
※初回に納めていただきます。
- 問い合わせ 総合体育館または
役場生涯学習・スポーツ課
☎72-1100 内線363

新川地区イベント情報

イベント	会 場	日 時	前売り券外
瀬木貴将 ナイチャー ワールド	宇奈月国際会館 セレネ ☎62-2000	7月20日(日) 18:30 開 演	全席指定 一般 3,000円 高校生以下 2,000円
レニング ラード	黒部市 国際文化センター クラシック コラーレ ☎57-1201	7月27日(日) 14:00 開 演	全席指定 4,000円 ほか

第35回 入善町民体育大会

球技の部で撰ばれた各地区代表の皆さん、頑張ってください。



●日程

- 6月29日(日)
 - ・バレーボール 総合体育館
 - ・ゲートボール 上青小G
- 7月13日(日)
 - ・ソフトボール 男子：入善西中G
(雨天20日) 女子：上青小G
 - ・バドミントン 総合体育館
 - ・ペタンク 黒東小G
- 7月20日(日)
 - ・ビーチボール 総合体育館
 - ・ウォークベースボール 総合体育館
- 8月10日(日)
 - ・卓球 総合体育館
- 9月7日(日)
 - ・ゴルフ 棚山ゴルフ倶楽部
- 問い合わせ 総合体育館

●美術館企画展●

Tsuchiya Kimio

土屋公雄展

記憶の家



▲「虚構」1992

建築の廃材を使った彫刻で世界的に知られる土屋公雄の個展。富山で解体される家屋から集めた無数の家具や日用品を巨大な屋根型に組み、展示空間に浮かぶ新作を現地制作します。

- 会 期 7月19日(土)～9月23日(祝)
- ※公開制作 7月12日(土)～18日(金)
- 観 覧 料 一般500円・学生300円
中学生以下無料
- 休 館 日 月曜日、祝日の翌日
- 開館時間 午前9時～午後5時
- 問い合わせ 発電所美術館

お知らせ

7日 ● 鼓笛隊パレード 午後1時30分
● 舟見小唄町流し 午後6時
● 素敵な夢をかなえまSH OW 午後6時30分

6日 ● 短冊コンクール 正午
● マラソン大会 午後1時
● 花火大会 午後8時(雨天順延)

舟見七夕まつり

7月6日(日)~7日(月)

案内



〔場所〕舟見駐在所横特設ステージ
〔内容〕楽屋姫によるミニライブやフリーマーケット(午後3時)などコーナーが盛りだくさん!
※このイベントの様子は、ラジオ・ミューで生放送されます。
■七夕まつり期間中は通行規制のため、町営バスのらんマイ・カーは西裏線を通ります。この区間は自由乗降です。町営バスについては、町商工観光課まで問い合わせください。



日大・水嶋教授を迎えて講演会を開催

町PTA連絡協議会では、第34回町PTA研修会で日本大学文学部の水嶋一雄教授(野中地区出身)を迎えて講演会を開催します。どなたでも入場できますので、ぜひ聴講ください。

◆日時 7月5日(土)午前10時30分
◆場所 町民会館コスモホール
◆演題 「私たちと水豊かな扇状地、入善町」
◆問い合わせ 町PTA連絡協議会研修委員長 眞岩賢一 ☎72-2442

早めに手続きを

高額医療費の支給申請

老人保健の医療受給者証をお持ちの人で、高額医療

の該当者に、はがきで申請手続きの案内を行っています。役場医療保険の窓口へ、早めに手続きにお越しください。

◆問い合わせ 健康福祉課 医療保険係 内線145

思わぬ自動車事故…被害者の方を支援

国の出資で設立されている自動車事故対策センターでは、交通遺児などを対象とした育成資金の貸し付けや、自動車事故による重度後遺障害者のための介護料の支給を行っています。

◆育成資金の貸し付け
◆貸付金額 児童一人当たり①一時金155,000円②中学卒業までに毎月20,000円③小中学校入学支度金44,000円
※無利子で20年以内の分割

相談のコーナー

☎…日時 場…場所 問…問い合わせ先

教 育

☎…毎週月～金曜日 午前9時～午後5時(時間外はFAX74-2792をご利用ください)
場…教育センター(武村福祉会館)
問…教育センター ☎72-0009
PTA教育相談室 ☎72-2331

法 律

☎…第3水曜日 相談員一弁護士 ※要予約

母子・父子・児童

☎…第4火曜日 相談員一家庭児童相談員

住宅改造

☎…第3木曜日 相談員一建築士 ※要予約

一 般

☎…毎週月曜日 相談員一専門員

時間は各午後1時30分～3時30分

人権・行政 相談員

☎…1日(火) 午後1時～4時
●人権擁護委員
●行政相談委員

場…健康交流プラザ「サンウェル」相談室
●電話相談と予約
問…町社会福祉協議会 ☎72-5686

国民年金・厚生年金

☎…1日(火)・15日(火)午前10時～正午 午後1時～3時
場…役場1階相談室
【相談員 社会保険事務所職員】
問…住民環境課国民年金係 内線132

農地に関する相談

☎…8日(火)午後1時30分～4時30分
場…入善町入膳137 農業公社内
問…入善町農業公社 ☎74-9370

7月の休・祝日当番スタンド

6日(日)	高田 石油
13日(日)	真岩 石油
20日(日)	全店 営業
21日(祝)	全店 営業
27日(日)	朝日 石油

町営住宅空き状況

○特定公共賃貸住宅 東町住宅 0戸
○公営住宅 東町住宅 6戸 東上原住宅 0戸 舟見住宅 5戸 新瀬山住宅 0戸 新南住宅 3戸

■募集期間 7月1日(火)～15日(火) (土、日、祝日を除く) ※応募者多数の場合は抽選

■申し込み・問い合わせ 建設課都市計画係 内線336

76-433-1631

返済
【介護料の支給】
◆貸付金額 常時介護5万8,570円 1336、880円 随時介護29,290円 54,000円
◆問い合わせ 自動車事故対策センター富山支所 ☎76-433-1631

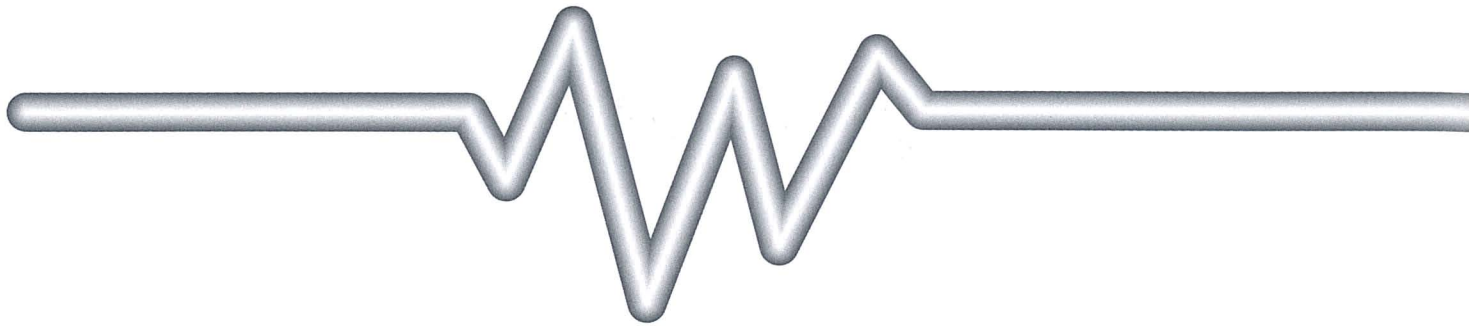

「知っ得!?海洋深層水」その21

今月のテーマ

「深層水あわび」東京で 記者発表・試食会を開催!

全国で初めて海洋深層水を利用して飼育した「深層水あわび」の記者発表・試食会が6月2日、東京都内の「椿山荘」で開かれました。首都圏でのPRのため入善漁協と町が実施。報道機関や雑誌編集者、料理研究家、飲食店関係者など約100人が出席しました。

「深層水あわび」の披露が行われた記者発表では、「年間の生産量は?」「1個あたりの値段は?」「深層水の効果は?」など、たくさんの質問が相次ぎました。

引き続き開かれた試食会では、「深層水あわび」のお造りや酒蒸し、ステーキ、すし、踊り焼きなどのフルコースがふるまわれ、「素材をそのまま生かしたお造りがおいしい」「天然物よりも硬くなくて食べやすい」「踊り焼きや酒蒸しは、くせになりそうだ」といった声が会場のあちこちから上がっていました。

翌日には新聞やテレビ、雑誌などに「深層水あわび」が取り上げられ、入善漁協に問い合わせが殺到。

入善漁協では、「深層水あわび」を今年度は6万個、来年度以降は7万個を出荷予定。将来的には増産し、「ブランド化」「町の特産品」を目指しています。



●問い合わせ 海洋深層水課 ☎72-1100(内線371)

戦没者などの 家族の皆さんへ

「戦没者等の家族に対する特別給付金」の最終償還を終えた戦没者などの妻や父母などで、次の要件を満たす人にあらためて特別給付金を支給します。申請手続きなどの詳細は、健康福祉課にお問い合わせください。

◆支給要件

▽第17回特別給付金「い号」国債を受けられた戦没者などの妻で、平成15年4月1日現在、公務扶助料や遺族年金などを受ける権利があ

る人

▽第19回特別給付金「い号」国債を受けられた戦没者の父母などで、平成15年3月31日までに氏を同じくする子や孫を有しなかった人

◆問い合わせ 健康福祉課 地域福祉係 内線141

「朋の時間

「母たちの季節」

福祉映画を上映

新川地区重症心身障害児(老)親の会「それいゆ」と富山ひろがりの会・新川ブロッコでは、福祉映画「朋の時間」母たちの季節」を

上映します。重い障害のある人たちやその家族などの明るく楽しく充実した生活を追ったドキュメンタリー映画です。

◆日時 7月12日(土)午後1時30分

◆場所 黒部市国際文化センターコラール

◆料金 前売り券1,300円 当日券1,500円 小学生以下無料

◆問い合わせ 「朋の時間」母たちの季節」上映実行委員会 担当・三井真由美 ☎090-2836-0435

未来のまちづくり事業 にぎわいホール(仮称)が オープンします!!

入善市街地ににぎわい事業推進委員会では、市街地ににぎわい空間を創出するため、空き店舗を利用した「にぎわいホール(仮称)」を造ります。民謡や詩吟、カラオケなどの発表の場、郷土作家の作品展、町民の皆さんの交流の場などにご利用ください。また、7月6日(日)のオープニングセレモニーでは、アトラクションをお楽しみください。

なお、ホールの名称も募集しています。名称と氏名、住所を明記のうえ、町企画広報課まで官製はがきなどで応募してください。

◆完成式日時 7月6日(日)午前10時、式典、アトラクション(松山恵子ピアノ教室の演奏披露など)

◆場所 にぎわいホール(仮称)(新川水橋信用金庫前)

◆ホール利用の申し込み・問い合わせ 入善市街地にぎわい事業推進委員会事務局 ☎74-0100

郷土資料や行政資料 特別公開日を設定

町郷土資料室では、7月から町所蔵資料の特別公開日を設けました。町史編さんなどを通して寄贈・寄託された郷土資料や行政資料などをテーマごとに毎月公開します。展示ケース越しの公開ではなく、直接手に取ってご覧いただけますので、ぜひお越しください。

◆日時 毎月第2、4土曜日 午前9時～正午 ※7月は12、26日

◆場所 町郷土資料室(武村福祉会館2階)

◆7月のテーマ 「見せま

す!米澤紋三郎秘蔵写真」
◆問い合わせ 町郷土資料室 ☎72-0123

お知らせ

合併50周年記念
エコーはがきを作成



町では入善町合併50周年を記念して、町の特産品の入善ジャンボ西瓜をデザインしたエコーはがきを作成



東近畿大会に出場する救助隊

富山県下消防救助技術大会が5月28日、県消防学校で開かれ、ロープブリッジ救出の部で入善消防署救助

東近畿大会に出場決定！

入善消防署救助隊

隊が2位に入賞。7月30日に京都市内で開催される東近畿地区指導会に出場します。また、ロープブリッジ渡過・個人の部では、同隊員の清水護消防士が出場します。尾山健チーム隊長は「現実性と所要時間の短縮が求められる救助活動。緊急時に備えて救助隊員一同、より厳しい訓練に励みます」と力強く話しています。

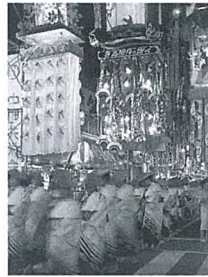

町商工会では、入善ふるさと七夕まつりの飾り付けと片付けを手伝っていただける人を募集しています。

ボランティアを募集

七夕の飾り付け

◆問い合わせ 総務課職員 係 内線212

◆問い合わせ 総務課職員

◆問い合わせ 総務課職員

◆問い合わせ 総務課職員

◆問い合わせ 総務課職員

◆問い合わせ 総務課職員

plan@town.nyuzen.toyama.jp

2 FAX 74-0067

◆申し込み・問い合わせ

役場企画広報課 内線23

◆応募期限 7月7日(月)午

後5時必着

◆申し込み・問い合わせ

役場企画広報課 内線23

◆申し込み・問い合わせ

役場企画広報課 内線23

◆申し込み・問い合わせ

役場企画広報課 内線23

◆申し込み・問い合わせ

役場企画広報課 内線23

◆申し込み・問い合わせ

役場企画広報課 内線23

◆申し込み・問い合わせ

役場企画広報課 内線23

◆申し込み・問い合わせ

役場企画広報課 内線23

◆申し込み・問い合わせ

役場企画広報課 内線23

◆申し込み・問い合わせ

役場企画広報課 内線23

◆申し込み・問い合わせ

役場企画広報課 内線23

◆申し込み・問い合わせ

役場企画広報課 内線23

◆申し込み・問い合わせ

役場企画広報課 内線23

◆申し込み・問い合わせ

役場企画広報課 内線23

◆申し込み・問い合わせ

役場企画広報課 内線23



ダチヨウの愛称を大募集!!

募集

町では、今年10月に宮城
県米山町と姉妹都市のきず
なを結ぶことにしています。
7月には友好の証として、
米山町から特産のダチヨウ
のつがいを送られてくるこ
とになりました。そこで、
このダチヨウの愛称を募集
します。採用者の中から抽
選で特産品を進呈します。
◆応募方法 オス、メスそ
れぞれの愛称と応募者の氏
名、年齢、住所を明記のう
え、官製はがき、FAX、
Eメールなどで応募してく
ださい。

◆申し込み・問い合わせ

役場企画広報課 内線23

◆申し込み・問い合わせ

役場企画広報課 内線23

◆申し込み・問い合わせ

役場企画広報課 内線23

◆申し込み・問い合わせ

役場企画広報課 内線23

◆申し込み・問い合わせ

役場企画広報課 内線23

◆申し込み・問い合わせ

役場企画広報課 内線23

◆申し込み・問い合わせ

役場企画広報課 内線23

◆申し込み・問い合わせ

役場企画広報課 内線23

◆申し込み・問い合わせ

役場企画広報課 内線23

◆申し込み・問い合わせ

役場企画広報課 内線23

◆申し込み・問い合わせ

役場企画広報課 内線23

◆申し込み・問い合わせ

役場企画広報課 内線23

◆申し込み・問い合わせ

役場企画広報課 内線23

◆申し込み・問い合わせ

役場企画広報課 内線23

◆申し込み・問い合わせ

役場企画広報課 内線23

◆申し込み・問い合わせ

役場企画広報課 内線23

◆申し込み・問い合わせ

役場企画広報課 内線23

医療知ってるつもり!?

ご存じですか?

障害者医療費助成制度

町では、次の人を対象に医療費を助成しています。

◇重度心身障害者及び心身障害者医療費助成

身体障害者手帳1～3級、または療育手帳Aをお持ちの人。障害年金1・2級受給者。(厚生年金障害年金は3級も含む)

◇軽度障害者医療費助成

65～70歳未満の人で、身体障害者手帳4～6級をお持ちの人。

◇更新手続きについて

重度心身障害者
：青色の用紙をお持ちの人
有効期限が6月30日となつていきますので、更新手続きにお越しください。

軽度障害者
：黄色の用紙をお持ちの人
自己負担割合(1割または2割)の見直しを7月末に行います。負担割合に変更があつた場合はご案内しますので、手続きにお越しください。詳しくは左記まで問い合わせください。

◆問い合わせ 健康福祉課 医療保険係 内線145

年金だより

保険料の免除制度を

ご存じですか

国民年金は、20歳から60歳まで40年間加入し、保険料を納めることが必要です。

しかし、所得の減少や失業などで経済的に保険料の納付が困難なときは、保険料の免除制度があります。

免除には、全額免除と半額免除があり、本人、配偶

者、世帯主のいずれもが一定の所得基準に該当することが要件となります。これ以外では、失業や倒産、事業の廃止、天災などを理由とするときに限られます。

免除には申請が必要で、免除を受けようとする人は、8月末までに申請してください。詳しくは魚津社会保険事務所または左記まで問い合わせください。

◆問い合わせ 住民環境課 住民係 内線132

INFORMATION

町の工事発注状況

500万円以上のもの

5月分

●…請負金額 ○…予定価格
◎…落札率



- ◆入善町総合スポーツ施設整備事業 旧管理棟解体他工事
●7,200千円 ○7,377千円 ◎97.6 興和建设(株)
- ◆入善町総合スポーツ施設整備事業 便施設整備工事
●22,900千円 ○23,934千円 ◎95.7 中山建設(株)
- ◆東町町営住宅建替事業 構内設備工事 電気設備工事
●21,480千円 ○22,480千円 ◎95.6 米澤電気商会
- ◆東町町営住宅建替事業 構内設備工事 給排水設備工事
●19,700千円 ○20,412千円 ◎96.5 花田配管
- ◆入善町特定環境保全公共下水道事業 飯野入善幹線舗装工事
●6,450千円 ○6,654千円 ◎96.9 此川建設(株)

おあしす新川
臨時職員を募集

◆募集人員

介護職：若干名

◆応募資格 夜間勤務ができる20歳からおおむね40歳までの有資格者

◆勤務予定 8月1日(金)～

◆募集期間 7月1日(火)～15日(火)

◆申込方法 履歴書と資格証明書の写しを提出

◆申し込み・問い合わせ 特別養護老人ホームおあしす新川 ☎74-0800

担当：山本

自衛官を募集

採用試験を実施

◆募集種目 ▼航空学生：高卒(見込み)～21歳未満の男女 ▼一般曹候補学生：



18歳～24歳未満の男女 ▼曹候補士：18歳～27歳未満の男女

◆受験申し込み受付期間 8月4日(月)～9月10日(火)

◆問い合わせ 自衛隊魚津事務所 ☎24-1036

精神保健福祉

ボランティア講座に

参加しませんか

精神障害者が安心して暮らすには、地域の人々の理解と支援が大きな支えとなります。「こころの病」について学んでみませんか。

◆日程 8月22日(金)、9月

16日(火)、10月23日(木)、11月11日(火) 午後1時～4時

◆開催場所 新川厚生センターなど

◆受講料 無料

◆定員 25人 ※定員になり次第締め切ります。

◆申し込み方法 8月18日(月)までに、新川厚生センターへ電話またはFAXで申し込みください

◆申し込み・問い合わせ 富山県新川厚生センター ☎52-2647 FAX 52-4440

介護機器体験教室に

参加しませんか

介護保険制度や介護機器に興味がある人を対象に、介護機器体験教室を開催します。

◆日時 8月7日(木)、10月2日(木)、12月4日(木) 午後1時～4時

◆場所 県バリアフリーモデル住宅(特別養護老人ホームおあしす新川敷地内)

◆内容 ①講義(介護保険制度について) ②介護機器利用体験(リフト、電動車いすなど)

◆定員 毎回6人 ※定員になり次第締め切ります。

◆受講料 300円

◆申し込み・問い合わせ あさひ総合病院リハビリテ-

ションセンター ☎83-1160

陶芸サークルに

参加しませんか

町では、7月に結成する「あぐり陶芸サークル」の会員を募集します。どなたでも参加できます。この機会に陶芸を始めてみませんか。

◆説明会 7月20日(日)午前9時～

◆場所 農村活性化センター あぐり館(野中)

◆募集期間 7月11日(金)まで

◆申し込み・問い合わせ 生涯学習・スポーツ課 学習係 内線361



まち・ひと・風景

フラワーロードは大盛況のうちに終了。期間中は、黒部峡谷鉄道やホテル・ニューオータニ、小川温泉などにも町産チューリップが飾られ、訪れた人たちの目を楽しませたとのことです。さて、球根の掘り取り作業も順次進んでいるとのこと。プラントでの水洗いや除根、乾燥、選別など、出荷に向けて最後の詰めに入っています。「ふるさと産品」の球根の発送は8月から。全国にふるさとの気色をお届けます。

◆例月出納検査結果報告◆

毎月実施されている例月出納検査の結果をお知らせします。

◆検査対象 (平成15年5月分)

一般会計、特別会計の収支状況と現金の保管状況

◆検査期日 6月18日(火)

◆検査結果

検査調書記載の計数と、関係諸帳簿・証拠書類の計数審査を行った結果、各会計、歳入歳出外現金とも誤りは認められなかった。入善町監査委員 眞岩俊雄 九里郁子

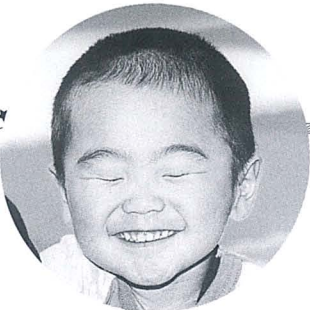

写真は2歳児歯科健診・3歳児フッ素塗布に
集まったよい子たち

健康と福祉

入善町役場 ☎72-1100
健康交流プラザ内
健康づくり係 ☎72-0343
社会福祉協議会 ☎72-5686
舟見寿楽苑内
在宅介護支援センター ☎78-1212
おあしす新川内
在宅介護支援センター ☎74-2755
入善児童センター ☎72-1990

善意の窓

あたたかいご芳志に感謝いたします。

入善町社会福祉協議会・入善町善意銀行 5月12日～6月10日

◆社会福祉事業資金へ

単位：円（敬称略）

住所	氏名	金額	備考
古黒部	匿名	100,000	善意銀行の活動費として
横山	佐藤鉄朗	50,000	亡母京子の供養に代えて
青木新	松岡次行	100,000	亡母アヤの供養に代えて
青木	中塚博	100,000	亡父喜作の供養に代えて
上野	船平隆子	200,000	亡夫勇の供養に代えて
小杉	小杉章夫	150,000	亡父元義の供養に代えて
古黒部	広川伸明	100,000	亡父哲義の供養に代えて
笹原	竹島正隆	100,000	亡父正實の供養に代えて

◆物品の部

住所	氏名	品名
入膳	匿名	タオル75本 バスタオル10本
J A 入善町本所		使用済記念切手275枚

バリアフリー住宅改善費用を助成します

町では、身体に障害がある人や高齢者が安心して快適に暮らせるよう、バリアフリー住宅の改善費用を助成しています。
※工事着工前に申請してください。着工後の申請は受け付けできませんので、ご注意ください。

	身体障害者	高齢者
対象	○視覚障害・肢体不自由の身体障害者手帳1～2級所持者 ○所得税額929,400円以下の世帯（本人と扶養義務者の税額を合算）	○65歳以上の高齢者本人または同居する人 ○所得税非課税世帯 ※要介護高齢者については所得合計300万円未満の世帯
内容	住宅のトイレ、浴室、廊下、居間などの改善	
金額	○所得税非課税世帯 限度額 90万円 ○所得税課税世帯 限度額 60万円	○対象工事費（90万円を限度）の3分の2 限度額 60万円
	◆ただし、介護保険での住宅改善が利用できる人は、介護保険分を除いた額が助成対象額となります。	

※詳しくは、健康福祉課 内線141・142まで

第四子以降の誕生に対し、満四歳到達時まで毎年二十万円の支援金を支給する「子宝支援金事業」を始めた町では

五月二十九日、米澤町長が上原地区の金澤初男さん、春美さん宅を訪れ、支援金を手渡しして一家を祝福しました。

健やかな成長を願って 「子宝支援金」を支給



米澤町長から「子宝支援金」を受け取る金澤さん

「子宝支援金」の支給は、今年度から実施。町内に住所があり、一年以上継続して居住するとともに定住の意志がある養育者に対して、第三子は出生時に十万円を支給し、第四子以降は出生時から満四歳到達時まで二十万円を五度にわたって支給します。制度制定後、第四子として初の誕生となったのは五月七日に生まれた駿輔ちゃん、金澤さんの二男。米澤町長が「おめでとうございます。元気な子どもに育ててください」となど声を掛けて、支援金を手渡しました。

健康宅配便

痴ほうは

予防できる②

痴ほうの人と接する



今回は、痴ほうの人との接し方について紹介します。痴ほうの人に対しては、本人の身になって考え、優しく接することが基本です。

○物忘れ

例えば、食事を済ませたばかりなのに「食事はまだ？」と訴えたときは、「これから作るので、待っていてください」「一緒に作りませんか」などと答えてあげるか、実際に軽い食事を取ってもらうなど、本人の話に合わせた対応が大切です。

○時間感覚の忘却・徘徊

日時が分からないときは、就寝時などの決まった時間に、一緒にカレンダーに印をつけたり、朝に当日の予定を伝えたりするなど、不安にならないように配慮しましょう。また、夜中に突然「家へ帰る」と訴えたときは、「一緒に行きましょうか」と近所を散歩

7月の健康ガイド



	内 容	日 時	場 所	対象など
予 防 接 種	三 種 混 合	23(水) 13:30~14:15	サ	飯野・小摺戸・新屋・棚山・横山地区
		28(月) 13:30~14:15	サ	入善・上原・青木・舟見・野中地区
	日 本 脳 炎	7(月) 13:30~14:15	サ	棚山・横山地区
		9(水) 13:30~14:15	サ	予備日(全地区)
		17(木) 13:30~14:15	サ	小・中学生も含む
乳 幼 児 健 康 診 査	◎ 4 か 月 児 健	30(水) 13:15~14:00	サ	H15.3月生まれ パスタオル持参、印鑑持参
	◎ 1 歳 6 か 月 健 診	18(金) 13:15~14:00	サ	H14.1月生まれ パスタオル持参
	◎ 2 歳 児 歯 科 健 診	8(火) 13:15~14:00	サ	H13.1月生まれ
	◎ 3 歳 児 健 診	25(金) 13:00~13:30	サ	H12.2月生まれ 尿検査有
相 談	育 児 相 談 離 乳 食 相 談	18(金) 9:30~11:00	サ	希望者(乳幼児)
	健 康 相 談	8(火) 9:30~11:00	サ	糖尿病食事 栄養士による
		11(金) 10:00~11:00	ふ	希望者 保健師による
		14(月) 10:00~11:00	老	希望者 看護師による
		16(水) 9:30~11:00	サ	痴呆予防 保健師による
		17(木) 29(火) 13:30~16:00	サ	検診結果 保健師・栄養士による
ひきこもり等 家族教室	2(水) 14:00~15:30	厚	希望者	
談	心 の 相 談	7(月) 14(月) 13:00~14:00	厚	希望者 看護師による
	女性 の 健 康 相 談	毎週(金) 13:30~15:00	厚	希望者 看護師による
	子 宝 相 談	9(水) 18(金) 19:00~21:30	サ	事前に健康づくり係へ申し込み
教 室	機 能 訓 練 (リハビリ)	第1 木曜日 10:00~15:00	サ	脳卒中などの後遺症で身 体に障害のある方 ※第3木曜日 13:30~15:00 「言語リハビリ教室」
		第2・3・4木曜日 10:00~11:30		
サ…健康交流プラザ「サンウエル」 老…老人福祉センター ふ…ふれあい温泉 厚…新川厚生センター(旧新川保健所)				
▶三種混合対象者(生後6か月~66か月) ・I期初回…3~8週間隔で3回接種 ・I期追加…I期初回接種(3回)後、1年において1回接種				
▶日本脳炎対象者(生後36か月~60か月) ・I期初回…1~4週間隔で2回接種 ・I期追加…I期初回接種(2回)後、1年において1回接種				
※予防接種には母子健康手帳と予診票を持参。※◎印の健診には母子健康手帳を持参。 ※1歳6か月児健診時、フッ素塗布(歯)を希望者に行います。 ※健康相談には健康手帳を持参。※健診・予防接種は約1時間かかります。				

キッズステーション

◆子育て講演会◆

- 日 時 7月16日(水)
午前10時30分~(無料)
- 演 題 「子育てのいろいろ」
- 講 師 橋本順子先生(心理相談員)

◆こども未来館へ行こう!◆

- 日 時 7月24日(木)
午前9時30分~午後4時30分
 - 定 員 40人(1~6年生)
 - 参加費 200円(高速料金)
 - 持ち物 弁当、おこづかいなど
 - 申込開始日 7月7日(月)~
- ※定員になり次第締め切ります。何度も参加したことがある児童は、お断りすることがあります。

問い合わせ 入善児童センター

健康テレホンサービス

曜日	7月のテーマ
月	食中毒
火	子供の指しゃぶり
水	女性の下腹部痛
木	乳歯の大切さ
金	風邪症候群
土・日	高血圧

でんわ 076(442)0003
富山県保険医協会 ☎076(442)8000

○幻覚
 例えば、来るはずのない人が「玄関にいる」と訴えたりきは、「お茶を出しておきますから、奥で休んでいてください」などと、ほかの話題へ向けるのがよいでしょう。
 痴ほうは家族だけで悩まないで、かかりつけ医や保健師などに相談してみてください。
 文・町保健師

+	日	医院名と電話番号	
休 日 当 番 医	6(日)	川 瀬 医 院 ☎72-0069	吉川 歯科 医 院 ☎22-7530 魚津市
	13(日)	山本クリニック ☎74-0110	谷川 歯科 医 院 ☎24-3540 魚津市
	20(日)	谷川・楠木医院 ☎72-0828	夏目 歯科 医 院 ☎22-1892 魚津市
	21(祝)	野 島 医 院 ☎78-2300	みたむら歯科医院 ☎23-0477 魚津市
	27(日)	宝 田 医 院 ☎74-2288	岩井歯科クリニック ☎54-4300 黒部市
+	新 川 地 区		診 療 日 日曜日・祝日
休 日 夜 間 急 患 医 療 セ ン タ ー		診 療 時 間 19:00~23:00	所 在 地 黒部市消防署向かい側 ☎54-0731



さわやかトーク Talk

尾山 鮎美さん

(八幡・25歳)

鮎美さんは、黒部市内のインターネット・プロバイダー会社に勤務し3年目になります。デザイナーとして、ホームページや印刷物などのデザインを一身に任されている鮎美さんは「お客様の要望をくみ取って表現する今の仕事に充実感があります。でも、伝えたいことがちゃんと伝わるようデザインしなければならないので責任も重大。もっと勉強していきたいですね」とさわやかに話します。

楽しみにしていることは何ですかー

映画やビデオを見ることです。どちらも最新作は必ずチェックします。今、話題の映画は「マトリックス・リロード」。ぜひ、見に行きたいですね。

あなたの「元気のもと」は何ですかー

休日美術館や絵画の展示会などに行くこと。海などの自然をながめることです。家の中にこもらず、いつもと違う空気に触れるとリフレッシュされますね。

▼テレビをつけると、なぜか5チャンネルの「みらーれTV」を選んでしまいます。広報担当という仕事柄、入善町行政情報番組は「すみずみ」まで見るのですが、近隣市町番組は「何となく」見る程度▼こんなときに、ふと思いつくのが、「広報紙は『だれも見ない』から出せよ」という言葉。情報過多、時間短縮の今日、「見ても見えないことがあたりまえ」という大前提に立つたうえで工夫しなさい、ということだそうです▼といったわけで、今月号は、前半部分のデザインを少し変えてみました。でも、最後は他力本願。「何となく」見る広報紙から、「すみずみ」まで読んでもらえる広報紙になりますように…と願いを短冊にしたためて、織り姫とひこ星に託したいと思います。

一 町七村が合併し、新入善町が誕生した昭和の大合併から今年で五十年になります。歴史の玉手箱では、今月号から五回にわたって合併にまつわる史資料などを紹介していきます。

歴史の玉手箱



第一回目は各町村の「議会会議録写」を紹介します。戦後の様々な地方制度や民権的問題と相まって、町村の行政事務を急激に増やし、次第にその運営を困難にさせていきます。これに危機の念を抱いた政府は、昭和二十八(一九五三年)十月、「町村合併促進法」を制定。町村個々の行政能力向上を試みます。本町は、これに先がけて合併気運が高まっております。同年二月には、入善区域町村会で合併議案がすでに取り上げられていました。六月には合併審議会が設置され、様々な行政事務の調整が行われます。そして、八月から九月には各町村議会会で合併議案が満場一致で可決されました。

「新」入善町誕生前夜！ ～1町7村の「議会会議録写」～

History Photo

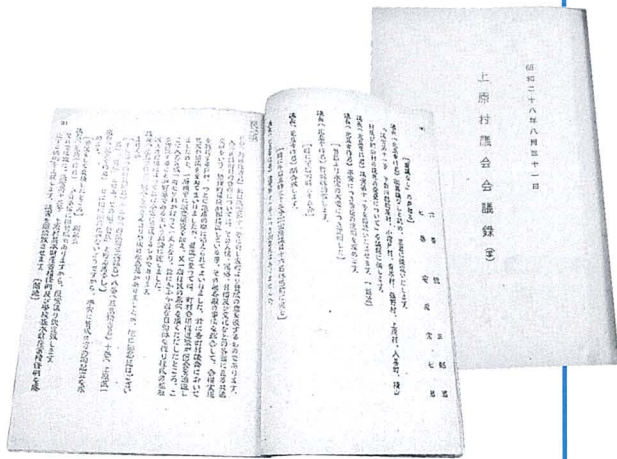

出典 入善町役場文書

今回は、「新入善町建設計画」について資料を紹介する予定です。

しかし、なじみ深い村名が消えてしまうことに複雑な思いを訴える議員の声も資料からはうかがえます。当時は、合併しなければ取り残される

という空気が漂っていたようで、このことがスピード採択につながったようです。

文・町学芸員

編集室

人のうごき 平成15年5月末日現在

●人口	28,598人	[⁻² / ₋₁₉₃]
男	13,707人	[⁻⁷ / ₋₁₃₅]
女	14,891人	[⁺⁵ / ₊₅₈]
●世帯数	8,426戸	[⁺⁶ / ₊₉]

[]内 上段は前月比下段は前年同月比