

広 報 入 善

2005
February
No.571

2

これぞ、
火消しの心意気!

消防出初め式で50回目の裸放水

入善町消防出初め式が1月6日に行われ、26人の消防団員が伝統の裸放水を披露しました。裸放水は昭和31年から実施されており、今回で50回を数えます。会場となった中町通りでは、半鐘を打ち鳴らす音で召集がかかると下帯姿の団員たちが集まり、威勢の良い掛け声とともに高さ約6mからつり下げられたくす玉に向けて一斉放水。火消しの心意気を示そうと力強くまといを振り上げました。浴道を埋めた大勢の観衆も放水の冷たい水しびきを浴びながら、懸命な団員たちに大きな拍手を送っていました。

CONTENTS

ETCをつけて	
社会実験を成功させよう	2~3
平成15年度決算報告	4~5
申告相談が始まります	6~7
第57回町成人式	8
冬のフラワーフェスティバル	9
まちのアルバム	10
この人	11
遊ingBOX	12~13
インフォメーション	14~17
健康と福祉	18~19

めざそう入善IC！ ETCをつけて 社会実験を成功させよう

インターチェンジ



ETC車載器とETCカード

入善パーキングエリアで実施が予定されている「スマートIC社会実験」。この実験は、入善町に待望のインターチェンジ設置を実現するための第一歩に位置づけられます。

今回は、多くの皆さんに社会実験に参加していただくためスタートした「ETC車載器搭載促進補助金制度」などについて紹介します。ETC車載器をつけて社会実験に参加し、ぜひ「入善インターチェンジ」の設置を目指しましょう。

車載器の搭載費用を助成

平成17年春から3カ月間
入善PAでスマートIC
社会実験が実施されます

国土交通省では、既存の高速道路の有効活用や地域経済の活性化などを推進するため、建設・管理コストを削減することのできるETC専用のスマートインターチェンジ（IC）の社会実験に取り組んでいます。

町では、入善パーキングエリア（PA）で平成十七年春から三カ月間、スマートIC社会実験が実施されます。実験では、運営上の課題のほか、地域振興や観光振興、交通円滑化などスマートICに期待される整備効果についても検

討することになっていきます。

今回の実験は、入善町にインターチェンジを設置するための重要な第一歩として位置づけられます。待望の「入善インターチェンジ」設置の実現を目指し、社会実験を成功させるために、スマートIC社会実験への皆さんの積極的な参加をお願いします。

**3、500円を補助
ETC車載器搭載促進
補助制度を始めました**

町では、多くの皆さんに社会実験に参加していただくため、ETC車載器の搭載促進補助制度を始めました。町に

補助金の申請方法



Step 1

「代行登録店」にGO!

●店名は左ページをご覧ください

「ETC車載器をつけたい!」と思ったら

入善PA周辺乗り入れ図

小型・普通・軽自動車限定
24時間利用可能

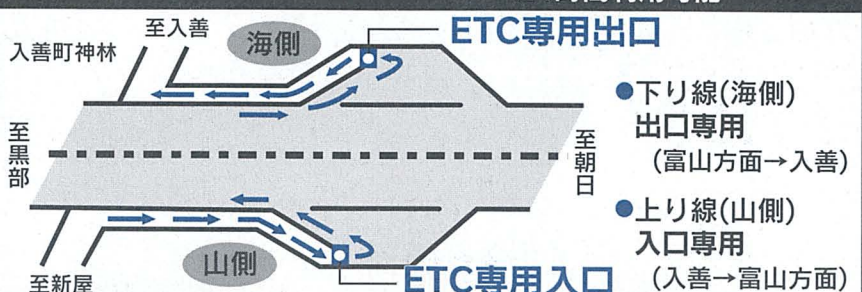

利用上の注意 ETCゲート前で必ず一旦停止してください。

もっと知りたい!
ETCのこと
ETCってなに?

ETC（料金自動收受システム）とは、料金所ゲートに設置したアンテナと、車両に装着した車載器との間で無線通信を使って自動的に料金の支払いを行うシステムです。料金支払い時間の短縮や、料金所での渋滞解消などの効果が期待されています。



▲このステッカーが目印です。

代行登録店

- (有)北川自工
- (株)藤塚モータース
- (有)入善自工
- 岡島自動車整備工場
- 菱東自動車工業
- 大井自動車整備工場
- (有)大沢モータース
- Car Hospital フナミ
- JAオートパル入善
- 大西自動車工業
- 野沢自動車工業所
- 西川自販(株)
- 舟本自動車工業
- わた自動車
- 佐藤自動車整備工場
- 杉原自動車整備工業所
- (有)上原自動車商会
- (有)カーテクノ腰本
- 富山日産自動車(株)入善店
- 大和オート
- スマイル自動車
- オートバックス入善店
- (有)カースポット尾山
- (有)佐賀電装
- (有)和光自動車

<順不同>

●手続きはこんなにカンタン!!

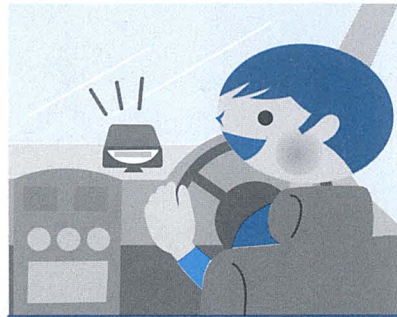

Step3

好きなETC車載器を
購入→取付、セットアップ

●その場で3,500円(消費税込)が差し引かれます

※申請者には、後日、ETC利用状況などのアンケートにご協力いただきます
※実施期間：平成17年1月1日～社会実験終了15日前まで



Step2

「補助金交付申請書兼委任書」
に必要事項を記入

●印鑑が必要です

対象車種は、社会実験の対象車種に限定し、小型自動車

【対象車種】

代行登録店でETC車載器を新たに購入し、補助対象者が所有または使用する車に取り付け・セットアップした場
合です。

【補助要件】

補助の対象者は、町内にお住まいの人、町内の事業所にお勤めの人、町内に事業所を置く法人またはその他の団体とします。

【補助対象】

登録されたETC車載器取扱店(代行登録店)でETC車載器を新規に購入、取り付け・セットアップした費用に対し、三千五百円(消費税込み)を補助します。なお、補助期間は、平成十七年一月一日から実験終了十五日前までです。

■問い合わせ 企画調整係 内線231

【申請の方法】

手続きは簡単です。まず、①代行登録店で補助金交付申請書兼委任書に必要事項を記入、捺印してください。印鑑をお忘れなく。
②代行登録店で好きなETC車載器を選び、取り付け・セットアップをしてください。
③車載器の購入や取り付け・セットアップ費用から三千五百円(消費税込)が、その場で差し引かれます。
※代行登録店は上記のステッカーのあるお店です。

ETCカードが必要です

ETCを利用するには、車載器のほかにETCカードが必要です。ETCカードを取得するためには、クレジット会社への申し込みが必要となります。詳しくは、代行登録店、または最寄りの金融機関へ問い合わせください。

ETCはこんなにオトク!

8,000円もお得!
ETC前払割引
ユーザー登録手続き後
50,000円の前払い⇒58,000円
10,000円の前払い⇒10,500円が利用できます。

マイレージ割引
●利用実績に応じて料金割引
●早く登録すると5,000円分の料金還元
受付開始：平成17年4月1日～

通勤割引
●6時～9時 17時～20時を
通行料金 5割引(100km以内)
実施開始：平成17年1月11日～

深夜割引
●0時～4時を
通行料金 3割引
実施開始：平成16年11月1日～

※詳しくは、日本道路公団のホームページまで
<http://www.jnnet.go.jp/>



決算

お知らせします 入善町の家計簿

平成十五年年度の決算が、十二月定例議会で認定されました。町民の皆さんから納めていただいた税金をはじめ、国や県からの補助金などがどのように使われたのか、そのあらましをお知らせします。

単位：千円
() 内は構成比%
自主財源(39.6%)

⑦その他③	①繰越金
地方譲与税……………192,430(1.8%)	529,941(4.9%)
利子割交付金……………32,610(0.3%)	⑩分担金及び負担金
地方消費税交付金……………243,818(2.3%)	236,147(2.2%)
ゴルフ場利用税交付金…2,496(0.0%)	その他①
自動車取得税交付金……97,533(0.9%)	軽自動車税(2.0%)
地方特例交付金……………114,083(1.1%)	町たばこ税(4.7%)
交通安全対策交付金……5,769(0.1%)	入湯税(0.1%)
諸収入……………9,464(0.1%)	
計 698,203(6.6%)	計 (6.8%)

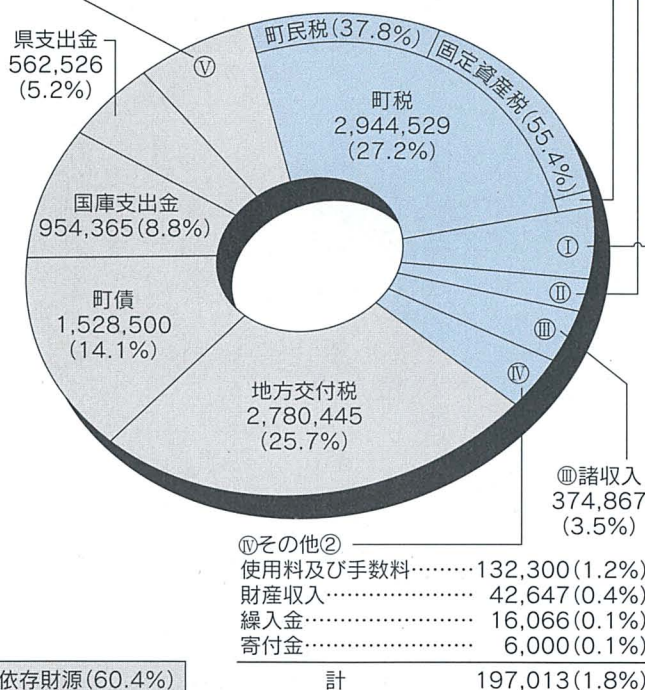

108億653万6千円
歳入

一般会計

平成十五年年度の一般会計の決算は、歳入(収入)総額が百八億六百五十三万六千円、歳出(支出)が百三億七千二百三十四万四千円、翌年度へ繰り越すべき財源の一億二千六百五十八万三千円を除き、差し引き三億七千九十一万九千円が次年度への繰り越しとなりました。

十九万七千円で構成比三十九・六割、前年度比一一・六二割の減。また、地方交付税などの依存財源は六十五億二千四百三十九万九千円で構成比六〇・四割、前年度比九・八九割の増となっています。

歳入

は、前年度と比べて〇・二三割の増。内訳は町税を主とする自主財源が四十二億八千二百四

歳出

は、総務費が十五億八千四百九十九万円で、全体の十五・三割を占めています。この内訳には合併五十周年記念関連事業やISO認証取得に係る費用が含まれています。また、陸上競技場の改修や入善西中学校の耐震補強など、教育関連事業も積極的に行われました。

特別会計

6つの特別会計決算は、歳入総額が91億9,993万5千円、歳出総額が89億4,151万5千円で、差し引き2億5,842万円が次年度繰り越しとなりました。下水道事業の進展から、下水道会計と農業集落排水会計が大きな伸びを示しました。老人保健医療会計は減少したものの、退職被保険者の増加や医療制度の改正などにより、国民健康保険会計も増加しています。

	歳入	歳出	繰り越し
国民健康保険	19億6,551万3千円	18億6,603万2千円	9,948万1千円
老人保健医療	32億2,653万5千円	31億9,442万1千円	3,211万4千円
簡易水道	1億5,788万2千円	1億4,491万8千円	1,296万4千円
育英奨学資金	606万6千円	603万1千円	3万5千円
下水道	27億8,790万7千円	26億9,666万5千円	9,124万2千円
農業集落排水	10億5,603万2千円	10億3,344万8千円	2,258万4千円
計	91億9,993万5千円	89億4,151万5千円	2億5,842万0千円

平成十五年度は合併五十周年の節目の年。写真はコスモホールで開かれた記念式典の様子。記念事業として、入善百景やエッセイの募集、記念コンサートや前田常作展、青空にジャンプなどの実施、NHK番組の収録、記念出版物の発行などを行い、節目を祝いました。



町民1人当たりの負担と支出

町税の収納額は29億4,452万9千円。これを平成16年3月31日現在の町の人口28,501人で割ると、全町民1人当たりの税負担額は10万3,313円になります。これに対して町民1人当たりに使われたお金は、歳出総額の103億7,203万4千円から同様に算出すると36万3,918円になります。この差額は、地方交付税や国・県の補助金、町債（借入金）などで賄われています。

税目	歳入総額	町民1人当たり負担額
町民税	11億1,481万1千円	39,115円
固定資産税	16億3,122万2千円	57,234円
町たばこ税	1億3,885万2千円	4,872円
軽自動車税	5,773万4千円	2,025円
入湯税	191万0千円	67円
計	29億4,452万9千円	10万3,313円

※町民税は、法人を含みます

町債残高は113億3,117万5千円

道路や施設などの整備には単年度で多額の経費を必要とすることから、財源を確保する制度として地方債制度があります。この制度によって町が借り入れたお金を町債といい、平成15年度末の町債残高113億3,117万5千円で前年度比3.6%の増となっています。増加した主な要因として、運動公園陸上競技場の改修財源を借り入れたことなどによるものです。町では、将来の財政負担が重ならないように、地方交付税で補てん措置のあるものを借り入れています。

目的別内訳		借入先別内訳	
総務債	13億7,159万6千円	政府資金	61億3,690万0千円
農業農村整備事業債	8億9,918万8千円	財政融資資金	43億5,364万1千円
道路橋梁債	21億4,629万3千円	郵便貯金資金	3億7,370万0千円
学校教育債	15億6,042万3千円	簡易保険資金	14億0,955万9千円
社会教育債	10億5,910万6千円	公営企業公庫	12億6,930万8千円
財政対策債	21億4,781万7千円	銀行など	17億5,196万8千円
その他	21億4,675万2千円	富山県	234万5千円
		共済など	4億7,500万0千円
		その他	16億9,565万4千円

平成15年度の主な事業

- 東町町営住宅建替事業 5億1,508万2千円
- 漁港海岸保全施設整備事業 2億6,722万5千円
- 道路新設改良事業 3億4,521万円
- 合併50周年記念事業 5,001万8千円

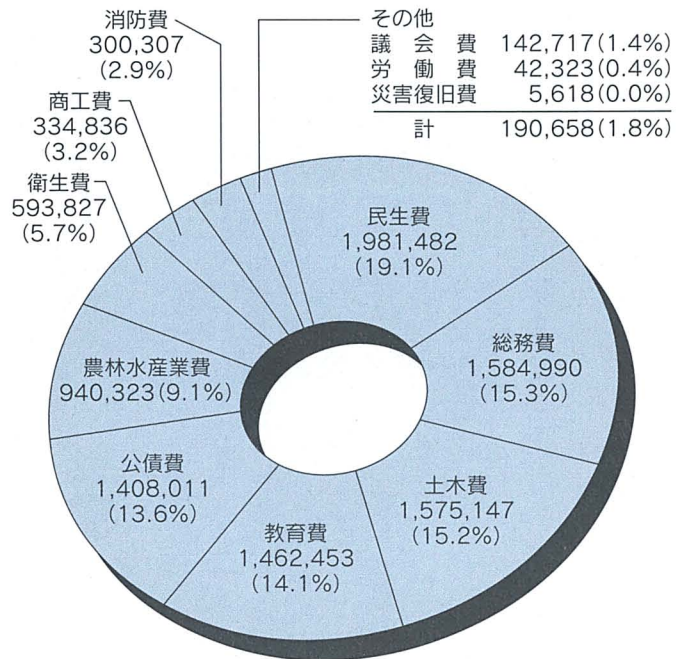

単位：千円
() 内は構成比%

103億7,203万4千円
歳出

相談が始まります

申告書の提出期限は**3月15日(火)**です

国税庁確定申告サイトオープン
確定申告をサポートするお役立ちサイトです。さあ、あなたも今すぐアクセス。
www.nta.go.jp



確定申告
所得税・贈与税・事業税・住民税 個人事業者の消費税・地方消費税
3月15日(火)まで 3月31日(木)まで
○申告と納税は期限内に。○納税は便利な振替納税で。

税務署・県・市町村

申告が必要な人

【所得税】 ◆事業所得（営業、農業、不動産など）があった人 ◆給与所得者で次の該当する人 ①給与所得以外の所得（農業、不動産、譲渡など）の合計額が二十万円を超える人 ②退職により年末調整がされなかった人 ③二カ所以上の事業所から給与を受けている人で、年末調整を

されていない人 ◆平成十六年中に土地や家屋などを譲渡した人

【住民税】 ◆事業所得（営業、農業、不動産など）があった人 ◆給与所得者で、次に該当する人 ①給与所得以外の所得（農業、不動産、譲渡など）の合計額が二十万円以下の人 ②勤務先（給与の支払い者）から給与支払い報告書の提出がされていない人 ◆公的年金受給者で、社会保

険料控除・生命保険料控除などを受けようとする人 ◆国民健康保険に加入している人（所得がない場合も申告が必要です） ※なお、所得税の確定申告をされる人は、住民税申告の必要はありません。

申告に必要なもの

◆申告書 ◆印鑑 ◆源泉徴収票（給与所得者と年金所得者

2月16日(水)から平成16年分の所得税・住民税の申告相談が始まります。町では、左ページの日程表にしたがって各地区ごとに申告相談を受け付けますので、お気軽にご相談ください。

申告期限は3月15日(火)までですが、期間近になると会場が大変混雑しますので、できるだけ指定された日に申告されるようお願いいたします。

申告Q&A

- Q** 魚津税務署と入善町役場の二カ所から申告書が送られてきたけど、両方申告しなければいけないの？
- A** 国へ納める所得税の確定申告をした人は、改めて住民税（町民税と県民税）の申告をする必要はありません。これは、所得税の確定申告書が、住民税の税額を算定する資料となるからです。
- Q** 今年一月十日に、A市から引越してきたけど、平成十七年度の住民税はどちらに納めればいいのか？

申告相談日程(時間:午前9時~正午 午後1時~4時)

地区	会場	所得税・住民税申告相談日
入善	入善町役場	2月28日~3月15日 (土・日除く)
上原	入善町役場	2月21日~25日
青木	入善町役場	2月17日~18日
飯野	環境改善センター	2月21日~25日
小摺戸	小摺戸地区公民館	3月8日~9日
新屋	新屋地区公民館	3月10・11・14日
栲山	入善町役場	2月16日~18日
横山	入善町役場	3月4日・7日
舟見	役場舟見連絡所	3月2日~3日
野中	農村婦人の家	3月1日

●申告に関する問い合わせ

所得税▶魚津税務署 ☎24-1370
住民税▶役場税務課 ☎72-1100

申告

(のみ)◆健康保険料や国民年金保険料の支払額が分かるもの◆生命保険料や損害保険料の支払証明書など

還付申告はお早めに

給与所得者で、次のような場合に確定(還付)申告をすると、源泉徴収された所得税が戻ってくる場合があります。

◆十年以上の住宅ローンを組み、家を新築、増築または購入された人 ◆病気などで多額の医療費を支払った人(健康保険組合や生命保険会社からの補てんがある場合、支払った医療費から補てん額を差し

引いた額が控除されます)◆災害や盗難にあった人(保険などで補てんされる場合を除く)

還付申告については、二月十六日以前でも税務署に提出することができます。

税務署では、公的年金受給者とサラリーマンの皆さんを対象とした還付申告相談会を左記の日程で開きます。お気軽にご相談ください。

◆日時 二月十日(木)

午前10時~正午

◆会場 健康交流プラザ・サ

ンウエル

◇

農業所得の申告

平成十七年分から「農業所得標準による所得金額(目安)」

が廃止されることに伴い、すべての農家の皆さんに「収支計算(実際の収入と費用に基づいた所得計算)」による申告をしていただくこととなります。税務署では、初めて収支計算を行う人などを対象とした「農業所得者の収支決算説明会」を左記の日程で開きます。お気軽に参加ください。

◆日時 二月二日(水)

午前九時三十分~午後一時三十分

◆会場 健康交流プラザ・サ

ンウエル

インターネットで らくらく申告書作成!

確定申告情報満載の国税庁ホームページに、ぜひアクセスしてください。ホームページ内の「所得税の確定申告書作成コーナー」を利用して、確定申告書が簡単に作成できます。パソコン画面の案内に従って金額などを入力することで税額を計算し、自宅のカラープリンターで確定申告書が印刷できます。

また、申告書の書き方や各種様式などについてもホームページ内に掲載していますので、ご利用ください。

■国税庁ホームページ
<http://www.nta.go.jp>

A 住民税は一月一日現在の住所地で課税されるので、この場合、平成十七年度に課税される住民税はA市へ納めることとなります。

Q 昨年収入のない人は申告しなくていいの? 十六年中に所得がなかった人は所得税の申告は不要です。しかし、収入がなくても、税金上の扶養になつていない人や国民健康保険の加入者などは、住民税の申告が必要です。

住民税の申告は、町・県民税だけでなく、国民健康保険税や介護保険料の額を決める基礎にもなります。また、申告していないと、国民健康保険税の減額、また、老人医療や児童手当などに必要な「所得証明」の発行などができなくなる場合もあります。

二十歳に誓う 新たな門出

●第57回入善町成人式に新成人318人が出席



晴れやかな表情を見せる新成人の面々。式典後、小学校単位で記念撮影が行われました



- 1 国歌斉唱でピアノ伴奏を務めた原美鈴さん（下飯野）
- 2 米澤町長を前に誓いの言葉を述べた上田さん（左）と大木さん（右）
- 3 司会を務めた杉本理恵さん（左）と島先美鈴さん（右）
- 4 上田県議会議員の発声で新成人の万歳を唱えました
- 5 小・中学校時代の恩師が激励。懐かしい顔に会場から歓声が上がりました

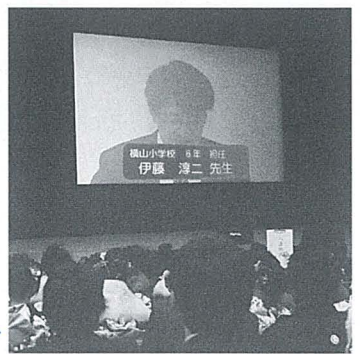

な門出を祝いました。

は、小・中学校時代の恩師が思い出などを語った「ビデオメッセージ」を上映。続いて新成人でつくる二組のバンドがライブ演奏を披露し、新たな門出を祝いました。

の感謝の気持ちを忘れずに、一歩一歩確実に歩んでいきたいと思えます」「まだまだ微力ですが、地域発展、入善町発展のために努力していきたいと思えます」と誓いの言葉を述べました。最後に上田県議会議員が新成人の万歳を三唱し、式典を締めくくりました。

第二部のアトラクションでは、小・中学校時代の恩師が思い出などを語った「ビデオメッセージ」を上映。続いて新成人でつくる二組のバンドがライブ演奏を披露し、新たな門出を祝いました。

成 人の日の一月十日、町では三百六十五人（男百八十九人、女七十六人）が大人の仲間入りをしました。一月九日に入善コスモホールで開かれた町成人式には三百十八人の新成人が出席。華やかな振り袖姿や初々しいスーツ姿の若者たちは、友人との久しぶりの再会を喜び合ったり、一緒に写真撮影をしたりと、大人への第一歩に晴れやかな表情を見せていました。

式典では、米澤町長が祝辞を述べ、元島町議会議長が祝辞を述べました。次に、新成人でつくる成人式実行委員会の上田雄馬さん（入膳）と大木佑太さん（入膳）が「今までの感謝の気持ちを忘れずに、一歩一歩確実に歩んでいきたいと思えます」「まだまだ微力ですが、地域発展、入善町発展のために努力していきたいと思えます」と誓いの言葉を述べました。最後に上田県議会議員が新成人の万歳を三唱し、式典を締めくくりました。

一足早い春の雰囲気皆さんへ！



サンウエルで行われた第3回フェスティバルの様子

第5回 冬のフラワー フェスティバル in新川

期日 2月19日(土)・20日(日)

会場 健康交流プラザ・サンウエル

冬の生活に花と緑の潤いを届けます！

地元の皆さんに、冬のチューリップ切り花や鉢花をより身近に感じてもらうため、第5回「冬のフラワーフェスティバルin新川」を開催します。

入善・朝日町の園芸農家の皆さんを中心に、チューリップ切り花や鉢花の展示・即売会を行います。そのほか、伝統芸能の披露やミニコンサート（19日午前10時30分～）、グワイギのライブや伊藤敏博さんらによる花と緑のトークショー（20日午前10時30分～）など盛りだくさんの内容となっています。

また、新鮮野菜の即売会も開きますので、一足早い春の雰囲気を家族そろって「観て」「聴いて」「味わって」お楽しみください。

■日時

2月19日(土)、20日(日)
午前9時～午後4時
※19日は午前9時40分～

■場所 健康交流プラザ・サンウエル

■同時開催イベント

春の花スケッチ展覧、農業科学研究発表、ミニ教室（フラワーアレンジメント）、花の写真展など

■問い合わせ

農政課農政係 内線312

お正月の準備を急ぐ 人たちが大にぎわい

■町民会館回廊でとれたて 朝市にゆうぜん「歳の市」

年の瀬に恒例となった「歳の市」が十二月二十五日、町民会館回廊で開かれ、お正月の準備を急ぐ大勢の来場者でにぎわいました。



お年寄りと一緒に 楽しくもちつき

■おあしす新川で 約100人がもちつき大会

おあしす新川で十二月二十六日、もちつき大会が開かれ、お年寄りやその家族、上野三区の皆さんなど約百人が楽しいひと時を過ごしました。



すがすがしく 新春に走り初め

■193人が心地良い汗 第29回町元旦マラソン

第二十九回町元旦マラソン大会が一月一日、総合体育館前を発着点に開かれ、町内外から参加した百九十三人が新春の走り初めを行いました。



初めての卵は 鶏卵の重さ約20倍

■宮城県米山町から贈られた 友好のダチヨウが初産卵

町の姉妹都市・宮城県米山町から贈られた飯野駝鳥園のダチヨウのつがいが一月初七日、初めて卵を産みました。



燃え上がる炎に 祈りを込めて

■男子児童が家々を回る 邑町地区の塞の神まつり

町の無形民俗文化財指定の「塞の神まつり」が一月十五日、邑町地区で行われました。まつりは、塞の神信仰と左義長が結びついた伝統行事で、木偶人形を持った男子児童が



「とれたて朝市にゆうぜん」実行委員会が一年の利用に感謝を込めて行うもので、二十五団体が新鮮な野菜や魚介類、切り花などを販売。米澤町長らがきねを振るつてもちつき大会が開かれ、きな粉もちが来場者に振る舞われました。

道又獅子舞保存会の皆さんが笛や太鼓で会場を盛り上げ、米澤町長らがきねを振り下ろすたびに、お年寄りの皆さんは「よいしょ」と声を掛けていました。つき上がったもちを味わった参加者らは、満面の笑みを浮かべていました。

大会には、一歳から七十二歳までの幅広い年齢層が参加。気温三・六度の中、ランナーたちは一斉にスタートし、一・五キロ、三キロ、五キロのコースに息を弾ませながら、すがすがしい表情で走り初めを楽しんでいました。

卵の重さは鶏卵の約二十倍に当たる一・一八キロ。長さも十五センチで、胴回りが三十七センチもあります。飼育担当の上田隆さんと飯野駝鳥愛護会事務局長の裏田潔さんが米澤町長に初産卵を報告。役場ロビーで展示した後、町内小中学校で巡回展示しています。

「塞の神じゃ、大神じゃ」などと歌いながら約百二十軒を訪問。田んぼに組んだやぐらに、家々から預かったしめ飾りなどを詰めて火を付け、燃え上がる炎を見つめながら今年の無病息災を祈りました。

リズムに乗って楽しく体操！ 3B体操サークル わかばの会

ここは、みんなで作るページです。情報をお寄せください。秘書広報係 ☎72-1100 内線201

気軽にできる3B体操を一緒に楽しませんか。



「ボールの丸みや弾み、ベルのクッションなどを利用して全身を動かすのが3B体操です。激しい運動ではないので、皆さんも気軽に始めてみませんか」と話すわかばの会の皆さん

「楽しい音楽に合わせて、ボールなどを使って体を動かしていくと、手足の先まで体がほかほかと温まってきました。この体操を始めてから、肩こりなどが良くなりました」。

3B体操サークル「わかばの会」は、昨年十一月に結成されました。広域働く婦人の家（青木）で毎週金曜日の夜、会員十一人が和気藹々とさわやかな汗を流しています。

「3B体操とは、ボール、ベル、ベルターという頭文字にBがつく用具を使い、音楽に合わせて体を動かす健康体操です。レクリエーションの要素をたくさん取り入れていますので、幼児から高齢者まで、どなたでも楽しく取り組むことができますよ」と話す指導者の濱和子さん（写真・最前列左から二番目）。

代表の泉恭子さん（同・最前列右端）は、「健康を維持したいという人や、冬の運動不足を解消したいという人にぴったり。毎回楽しみにしています」と明るく話します。

「現在、新会員を募集中です。年齢や性別などは問いませんので、皆さんも私たちと一緒に3B体操を楽しんでみませんか」と笑顔で話すわかばの会の皆さんです。

相続登記・遺言・後見の無料相談を実施

富山県司法書士会では、県民の皆さんに相続登記を放置せずに、できるだけ早い時期に登記手続きを行うことを啓発するため、例年2月に「相続登記はお済みですか月間」を実施しています。新川地域では、下記の通り無料相談所を開設しますので、ぜひご来場ください。

- 日時 2月12日(土) 午前10時～午後3時
- 場所 新川文化ホール103会議室
- 問い合わせ 富山県司法書士会 ☎076-431-9332

冬季の運行にご理解を！

町営バス「のらんマイ・カー」

冬季は積雪のため、町営バス「のらんマイ・カー」の運行に遅れがでることがあります。ご利用される皆さんにはご迷惑をおかけすることがありますが、ご理解をよろしくお願い致します。

- 問い合わせ 商工水産・深層水課
商工振興係 内線322



第2回Niikawa コーラス フェスティバル in入善



新川地区で活動する子どもから大人までの多彩な合唱グループが一堂に会し、美しいハーモニーを皆さんにお届けします。お楽しみに！

《出演団体》

入善混声合唱団、コスモホール少年少女合唱団くびと、コールあさひ、黒部混声合唱会、コラーレ・ココロ合唱隊カンターレ、魚津市民合唱団、ホール・デ・コーラス、虹の会

- 日時 2月6日(日) 午後2時開演
- 料金 1,000円 高校生以下は無料
- 問い合わせ 町民会館

第5回 町書道小作品展

「自由な発想で書を楽しむ」をテーマに開催しているこの書道作品展。今年も無審査の公募形式で、広く町民の皆さんから作品を募集します。

- 会期 2月19日(土)～27日(日)
- 会場 町民会館ギャラリー
- 料金 観覧無料
- 問い合わせ 町民会館

※出品申込方法

町民会館窓口に設置の申込用紙に必要事項を記入し、下記の日時に受け付けのうえ搬入してください。

◇受付日時 2月17日(木)

午前9時～午後7時

◇受付場所 町民会館ギャラリー

◇出品料 無料

◇規格など 大きさは半切の1/3以内で、出品数は1人2点以内。額または掛け軸などに表具し、すぐに展示できる状態で出品してください。

かしもと 榎本大進 ヴァイオリンリサイタル



世界的コンクールに史上最年少で優勝。NHKドラマ「利家とまつ」でヴァイオリンを演奏し、広く話題を集めた榎本大進による注目の公演です。

〈プログラム〉

・シューベルト
ソナチネ第2番イ長調

・ベートーヴェン
ヴァイオリン・ソナタ第5番ハ長調「春」

・フォーレ 夢のあとに

・バルトーク 狂詩曲第1番

・R. シュトラウス
ヴァイオリン・ソナタ変ホ長調

- 日時 2月23日(水) 午後7時開演
- 料金 S席6,000円 (Sペア券11,000円)
A席5,000円 (Aペア券9,000円)
中高生学生ゾーン席2,000円
- 問い合わせ 町民会館

発電所美術館からの お知らせ

下山芸術の森・発電所美術館は、3月4日まで冬期休館します。



3月5日から「発美展-10周年前夜祭」を開催します。

- 期間 3月5日(土)～27日(日)
- 問い合わせ 町民会館

JOYCALENDAR お楽しみカレンダー 2月

	1 火
Sエアロビクス教室 19:30～ 総合体育館	2 水
S冬季テニス教室 19:00～ 総合体育館	3 木
	4 金
S第12回町ジュニアバドミントン大会 8:30～ 総合体育館	5 土
C Niikawaコーラスフェスティバルin入善 14:00～ コスモホール S第10回町バレーボール協会杯 中学生大会 8:00～ 総合体育館 S第28回町民スキー大会 12:30～ 宇奈月温泉スキー場	6 日
	7 月
	8 火
Sエアロビクス教室 19:30～ 総合体育館	9 水
Sトレーニング基礎講習会 ①14:00②19:00 総合体育館 S冬季テニス教室 19:00～ 総合体育館	10 木
S新川地区高校ソフトテニス インドア選手権大会(～12日) 9:00～ 総合体育館	11 祝
	12 土
S新川地区高校冬季新人バレーボール大会 9:00～ 総合体育館 Sフレッシュテニス合同研修会 9:00～ 入善小体育館	13 日
	14 月
	15 火

16 水	Sエアロビクス教室 19:30～ 総合体育館
17 木	S冬季テニス教室 19:00～ 総合体育館
18 金	
19 土	C町書道小作品展(～27日) 町民会館ギャラリー S新川地区中学ソフトテニス インドア大会 9:00～ 総合体育館
20 日	Cあゆみ会カラオケ発表会 13:00～ コスモホール S第17回町少年少女卓球大会 8:30～ 総合体育館
21 月	
22 火	
23 水	C樫本大進ヴァイオリンリサイタル 19:00～ コスモホール Sエアロビクス教室 19:30～ 総合体育館
24 木	Sトレーニング基礎講習会 ①14:00②19:00 総合体育館 S冬季テニス教室 19:00～ 総合体育館
25 金	
26 土	
27 日	
28 月	
3 火	
2 水	Sエアロビクス教室 19:30～ 総合体育館 S冬季テニス教室 19:00～ 総合体育館
3 木	問い合わせ C町民会館コスモホール ☎72-1105 S総合体育館 ☎74-2500 ◆休館日 毎週月曜日と祝日の翌日



2月生まれの
小林 みる 実瑠ちゃん(左)と
寺林 らいど 来入くん(右)が
(小摺戸保育所)
— 日づけをかきました —

劇団四季 はだかの王様

ファミリーミュージカル

おしゃれ好きな王様に目をつけたデザイナーの2人。人の“見栄”を利用して「バカな者や役に立たない者には見えない」衣装だと言い、見えない服を作って金もうけをたくらんでいるのです…。アンデルセンの不朽の名作を家族そろってお楽しみください。

- 日時 3月13日(日)
午後5時開場
午後5時30分開演
- 料金 全席指定 一般4,000円
高校生以下3,000円
- 問い合わせ 町民会館



劇団四季との ワークショップに 参加しませんか

劇団四季の出演者とのワークショップ(交流会)を開催します。ミュージカルを見て楽しむだけでなく、メンバーとの交流を深めてみませんか。

- 日時 3月13日(日)
※時間は調整中です。
- 参加費 無料(定員制・先着順)
※公演チケットを持参してください。
- 問い合わせ 町民会館

菅野純子へ再生の森展

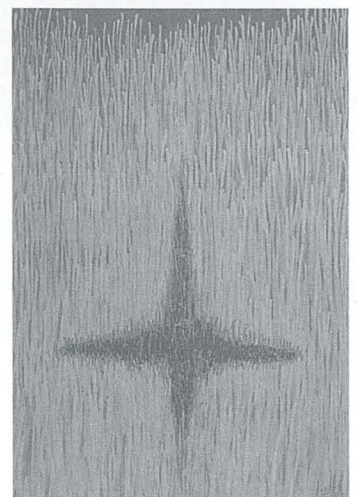

町出身の洋画家・菅野純子の個展を15年ぶりに故郷入善で開催。1981年の県展大賞受賞作品から現在までの代表作約50点と小作品30点に加え、台風23号の被害を受けた沢スギをテーマに制作中の最新作を展示します。菅野純子の作品の歴史と変遷をご覧ください。展覧会にご期待ください。

- 会期 3月19日(土)～27日(日)
※会期中22日(火)は休館日
- 観覧時間 午前9時～午後8時
※最終日のみ午後6時まで
- 観覧料 無料
- 問い合わせ 町民会館

新川地区イベント情報

イベント	会場	日時	前売り料外
沢田みどり 北方四島交 流写真展	宇奈月国際 会館セレネ ☎62-2000	2月1日(火) ～28日(月) 9:00～17:00	入場無料
N響メンバ ーで聴く名曲 コンサート	新川文化 ホール ☎23-1123	2月26日(土) 19:00開演	全席自由 一般3,000円 学生1,000円 高校生以下無料 (要申し込み)
クラシックの エントランス Chapter19 「226歳の フーガ」	黒部市国際 文化センター コラーレ ☎57-1201	2月27日(日) 14:00開演	全席自由 一般 2,000円 高校生以下 1,000円



システム稼働式でのテープカット

**事務処理向上に向けて
戸籍の電算化を開始**
町では12月20日、戸籍の電算化（コンピュータ化）を開始しました。

案内
GUIDANCE
↓

相談のコーナー

☎…日時 場…場所 問…問い合わせ先

教 育

☎…毎週月～金曜日 午前9時～午後5時
(時間外はFAX74-2792をご利用ください)
場…教育センター(武村福祉会館)
問…教育センター ☎72-0009
PTA教育相談室 ☎72-2331

総 合 相 談

- 法 律** ☎…第3水曜日 ※要予約
[相談員一弁護士]
- 母子・父子・児童** ☎…第4火曜日
[相談員一母子・父子相談員]
- 住宅改造** ☎…第3木曜日 ※要予約
[相談員一建築士]
- 一 般** ☎…毎週月曜日
[相談員一一般相談員]
- 障害者生活支援** ☎…第2・4木曜日
[相談員一社会福祉士]

時間は各午後1時30分～3時30分

人権・行政 ☎…1日(火)午後1時～4時
[相談員一人権擁護委員・行政相談委員]

場…健康交流プラザ「サンウェル」相談室
●電話相談と予約
問…町社会福祉協議会 ☎72-5686

国民年金・厚生年金

☎…1日(火)・15日(火)午前10時～正午 午後1時～3時
場…役場1階相談室
[相談員 社会保険事務所職員]
問…住民環境課住民係 内線 132

農地に関する相談

☎…8日(火)・22日(火)午後1時30分～4時30分
場…入善町入膳137 農業公社内
問…入善町農業公社 ☎74-9370

町営住宅空室状況

○特定公共賃貸住宅	■募集期間
東町住宅 0戸	2月1日(火)～15日(火)
○公営住宅	(土、日、祝日を除く)
東町住宅 0戸	※応募者多数の場合は抽選
舟見住宅 3戸	■申し込み・問い合わせ
新瀬山住宅 4戸	建設課都市計画係
駅南住宅 0戸	内線336

例月出納検査結果報告

毎月実施されている例月出納検査の結果をお知らせします。
◆検査対象(平成16年11月分)
一般会計、特別会計の収支状況と現金の保管状況
◆検査期日 12月22日(水)
◆検査結果
検査調書記載の計数と、関係諸帳簿・証拠書類の計数審査を行った結果、各会計、歳入歳出外現金とも誤りは認められなかった。
入善町監査委員 眞岩俊雄 九里郁子

戸籍情報システムを導入したことで、証明書の手続きや事務処理の正確性向上などが図られます。事業費は6、750万円。除籍されたものや過去の戸籍は平成17年度中に電算化する予定です。

行革町民懇談会が 中間報告を町に提言

町が策定を進めている第二次行財政改革大綱について、行財政改革町民懇談会(舟根努座長)が12月27日、中間報告をまとめ町に提言しました。同懇談会は5月から計4回の会合を開き、行革に関する町の方針や見直し案について町民の立場から協議を重ねてきました。中間報告では、事務事業の



米澤町長に中間報告の内容を説明する舟根座長

見直しでメリハリをつけるよう配慮することや、町の規模に合った職員定数管理をすること、組織機構のスリム化に取り組むことなどを提言しています。舟根座長が米澤町長に報告書を手渡し、「町民に夢や希望を与えるよう町づくりも考えながら、行革を進めてほしい」となどと内容を説明しました。

町は、同懇談会の報告を受け、本年度内に大綱や実行計画を定めることにしています。

にいかわの環境について考えてみませんか?

循環型社会を築くため、私たちができることを考える「にいかわの環境を考える2005」を開催します。入場無料です。どなたでも気軽に参加してください。

■日時 2月26日(土) 午後1時30分～3時30分

■場所 ありそドーム

■内容 ①講演「循環型社会を推進するためにー環境先進国の例に学ぶー」
▽講師：竹内茂爾氏(富山大学名誉教授)

②パネルディスカッション

▽コーディネーター…高倉盛安氏(元富山県立大学短期大学学部長) ▽パネリスト…住民、事業者、行政の立場から

■問い合わせ 新川広域圏事務組合業務課 ☎23-1074

自動車の検査・登録はお早めに

毎年3月は、自動車の検査・登録申請がたくさんあり、窓口が大変込み合います。車の検の手続きは1カ月前から受検できますので、なるべく2月中に受けられるようお願いいたします。また、廃車や名義変更の手続きは3月中旬までに申請されるよう、ご協力をお願いいたします。

■問い合わせ
北陸信越運輸局富山運輸支局
☎076-423-6618

知っ得!? 海洋深層水 連39載

「2004 海洋深層水フォーラムin入善」
質問タイム③

「2004 海洋深層水フォーラムin入善」のアンケートの中から、深層水に関する疑問や質問にお答えします。

Q. 深層水をくみ上げるときに生物は入ってくるの?

A. 入善海洋深層水は、内径25センチ、長さ3,308メートルの非常に頑丈な専用の取水管を使ってくみ上げています。水深384メートルにある取水口は、海底の砂が入らないように、高さ5メートルの鋼鉄製やぐらの頂点につり下げて設置してあり、そこから深層水を吸い込んでいます。その際に、深海の生物が深層水と一緒にくみ上がってくるのがよくあります。くみ上がってくる深層水は時速約2キロメートルとゆっくりとした速度で取水管内を流れています。取水口に入った深層水が陸上のポンプ室に到達するまで1時間40分かかるため、吸い上がってくる生物は急激な水圧の変化によるダメージを受けることなく、生きてそのまま上がってきます。今までに、ザラビクニンやセツパリカジカなどの深海魚や、ボタンエビ、アマエビなどのエビ類、さらにバイ貝といった深海の魚介類が上がってきました。珍しい深海クラゲや発光する深海プランクトンなども上がっています。その一部をぜひ、深層水活用施設でご覧になってください。

■問い合わせ 商工水産・深層水課 内線371

**児童手当を
ご存じですか?**
児童手当は、小学校3年生までの児童を養育している人に対し、その児童が9歳に達する年度末まで支給されます。
■支給額 ▼第1子5、000円
▼第2子5、000円
▼第3子以降10、000円
※前年の所得が一定額以上の場合は、所得制限により支給されません。
■支給方法 請求した日の翌月分から、2月、6月、10月にそれぞれの前月分まで支給されます。(16年10月～17年1月分は2月10日に振り込

●平成16年度所得制限額

(単位：万円)

扶養親族などの数	児童手当	特例給付
0人	301.0	460.0
1人	339.0	498.0
2人	377.0	536.0
3人	415.0	574.0

まれます。)
■特例給付 所得制限のため手当を受けられなかった厚生年金などの加入者については、所得が一定未満の場合に限り

特例給付(児童手当と同額)が給付されます。
■問い合わせ 健康福祉課 地域福祉係 内線141
受給もれはないですか?
児童扶養・特別児童扶養手当
どちらの手当も国籍の有無を問わず、申請に基づき支給されます。また、公的年金の受給や所得などにより、受給資格に制限があります。
【児童扶養手当】
次の状況にある児童(18歳に達する日以後、最初の3月31日まで)の母親、または養育者に対し支給されます。
■要件 ①父母が離婚した場

合②父親の死亡③父親が一定の障害を持つ場合④父親の生死が不明⑤父親が1年以上行方不明⑥父親が1年以上拘禁されている場合⑦婚姻によらない出産
■支給金額 最高月額1人目41,880円、2人目は5,000円を加算、3人目以降は3,000円を加算
【特別児童扶養手当】
心身に重度、または中度障害を持つ児童(20歳未満まで)を養育している人に支給されます。
■支給金額 最高月額は障害1級の場合で、1人当たり50,900円(2級の場合は33,900円)
■問い合わせ 健康福祉課 地域福祉係 内線141

国民健康保険税の納め忘れはありませんか
2月28日(月)は、国民健康保険税の第8期の納期限です。国民健康保険税を1年間滞納すると、お医者さんにかかるときの医療費を全額自己負担することになります。もう一度納め忘れがないか確認し、必ず納めてください。
■問い合わせ 税務課納税係 内線125、126

冬本番、路上駐車はやめましょう

本格的な冬に入り、町や県では除雪対策本部を設置し、民間業者の協力を得て除雪にあたっています。

除雪作業で一番の障害となるのが、路上駐車中の車。スムーズで安全な除雪作

業のため、路上での駐車はやめましょう。除雪に関する苦情や要望などは、地区の**区長さんを通し**、地区ごとに取りまとめたい。下記対策本部にご連絡ください。

【町道】 町除雪対策本部 ☎74-1991

【県道】 新川土木センター入善土木事務所 ☎72-1133



家庭や地域で声かけて 交通事故を防ごう

冬季は、吹雪や積雪などで、路面状況が悪化する時期です。また、日中に濡れていた路面が早朝や夜間には凍結していることがあります。運転者も歩行者も無理のないゆとりある行動を心がけ今年も交通事故防止に取り組んでいきましょう。



飲酒・暴走運転を 追放しよう

●運転者は

「酒を飲んだら運転しない」「車を運転するなら飲まない」を厳守しましょう。

●家庭や地域では

「運転する人に酒を勧めない」「酒を飲んだ人に運転させない」を徹底し、外での飲酒の機会があるときは、絶対に車で出掛けないよう呼びかけましょう。また、飲酒・暴走運転の追放を呼びかけ、地域ぐるみで安全運転意識を高めましょう。

高齢者・若者の 交通事故を防ごう

●運転者は

冬季も「急加速」「急ブレーキ」「急ハンドル」といった「急」のつく運転をしないようにしましょう。日没が早い冬季は早めにライトを点灯するとともに夜間はスピードを控え、こまめにライトを上向きに切り替えるなど、安全確認をしっかりと行いましょう。また、運転中に歩行者を見かけたら、徐行や間隔を十分に取るなど、思いやりのある運転を心がけましょう。

●家庭では

正しい道路横断や交差点での確実な一時停止、安全確認について話し合しましょう。また、車での外出時、安全運転するよう一声かけましょう。夜間に外出するときは、運転者から見やすい明るい衣服

シートベルトとチャイルド シートの着用を徹底しよう

●運転者は

シートベルトの着用を習慣づけましょう。また、同乗者にもシートベルトを着用させるとともに、子どもにはチャイルドシートを着用させましょう。

●家庭では

シートベルトとチャイルドシートの着用の必要性や効果について話し合い、着用を習慣づけましょう。また、チャイルドシートは子どもの体に合ったものを選び、取扱説明書を必ず読んで、しっかりと取り付けましょう。

医療費を全額 支払ったときは…

【医療知ってるつもり？】

- 次のような場合、いったん医療費は全額自己負担となりますが、申請して認められれば、自己負担分を除いた額が療養費として後日支給されます。
- ①医師が必要と認めたコルセットなどの補装具代
 - ②旅先などで保険証を持たずに診療を受けたとき
 - ③不慮の事故などで国保を

扱っていない病院で治療を受けたとき

- ④骨折やねんざなどで柔道整復師の施術を受けたとき
 - ⑤はり、灸、マッサージなどの施術を受けたとき（医師の同意が必要）
 - ⑥輸血に用いた生血代（医師が必要と認めた場合）
 - ⑦海外渡航中に診療を受けたとき
- 詳しくは、左記まで問い合わせください。
- 問い合わせ 健康福祉課 医療係 内線145

【年金だより】

前納制度と 口座振替を ご利用ください

保険料の納め忘れがないようにするために「前納制度」をご利用ください。この制度は、前納を申し出た月からその年度末までの保険料をまとめて納めていただく方法です。毎月納める手間が省けるうえに、保険料が割り引きとなるのでお得です。前納の納付期限は、

前納する月の末日です。

また、毎月支払う場合でも、口座振替にすると自動的に保険料が引き落とされるので安心です。現在、当月分を翌月末に引き落とすことになっていますが、4月からは当月分を当月末に引き落とすと割り引きになる制度も始まります。

前納制度と口座振替を併せてご利用いただくと手間いらずで大変お得です。

■問い合わせ 住民環境課 住民係 内線132

町の工事発注状況

12月分 500万円以上のもの

- ④…請負金額 ⑤…予定価格 ⑥…落札率
- ◆青野自然公園環境整備造成工事
④22,500千円 ⑤23,081千円 ⑥97.5 テラノ工業㈱
 - ◆入善町公共下水道事業
入善西部処理分区 第113工区工事
④28,200千円 ⑤29,086千円 ⑥97.0 (株)杉沢組
 - ◆入善町公共下水道事業
入善西部処理分区 第115工区工事
④16,500千円 ⑤16,883千円 ⑥97.7 前田組
 - ◆農業集落排水事業
舟見野地区管路工事 第5工区工事
④11,550千円 ⑤11,858千円 ⑥97.4 古川建設
 - ◆青野自然公園環境整備給排水さく井工事
④10,400千円 ⑤10,604千円 ⑥98.1 (株)吉田工務店
 - ◆入善町公共下水道事業
入善西部処理分区 第117工区工事
④27,600千円 ⑤28,458千円 ⑥97.0 廣川建設工業㈱
 - ◆入善町公共下水道事業
入善西部処理分区 第118工区工事
④27,650千円 ⑤28,458千円 ⑥97.2 テラノ工業㈱
 - ◆入善町公共下水道事業
入善処理分区 第190工区工事
④17,600千円 ⑤18,584千円 ⑥94.7 小田建設㈱
 - ◆入善町公共下水道事業
入善西部処理分区 第114工区工事
④14,100千円 ⑤14,414千円 ⑥97.8 吉原建設㈱
 - ◆入善町舟見簡易水道施設整備事業
取水施設工事
④9,400千円 ⑤9,574千円 ⑥98.2 (有)上田管工事事業所
 - ◆入善町公共下水道事業
下水道管理高度情報化設備工事
④15,700千円 ⑤17,359千円 ⑥90.4 日本電気システム建設㈱富山営業所
 - ◆入善町公共下水道事業
栴山地区マンホールポンプ設置工事
④10,500千円 ⑤10,727千円 ⑥97.9 花田配管

町の請負工事など 指名参加願を受け付け

町では、平成17・18年度請負工事などの「指名参加願」を次の通り受け付けます。

■受付期間 2月1日(火)～28日(月)

※土、日曜日、祝日を除く
■様式 国土交通省または富山県様式

■添付書類 ▽建設業許可証明書
の写し▽技術者名簿(町内業者のみ、雇用保険被保険者通知書の写しを添付)▽納税証明書(国税・県税は写し、町税は原本)ほか

■とじ方 A4サイズフアイル(表紙と背表紙に会社名などを記入すること)
■提出・問い合わせ

企画財政課管財係 内線223 第7回にいかわ美術展にご来場ください

平成16年度に新川地域で開かれた美術展の優秀作品を一堂に展示します。秀逸な作品の数々をご鑑賞ください。

■会期・時間 2月5日(土)～13日(日) ※8日(火)は休館日



優秀作品を集めた「にいかわ美術展」にご来場ください

午前10時～午後6時
■場所 新川文化ホール
■問い合わせ 新川文化ホール ☎23-1123

箱根駅伝で力走！ 高澤真人さん(木根)

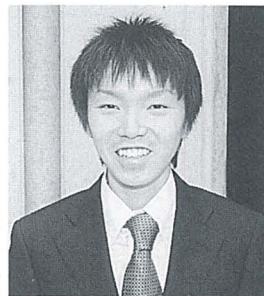

町成人式にも出席した高澤真人さん

城西大学2年の高澤真人さん(木根)が、1月2、3の両日に開かれた「第81回東京箱根間往復大学駅伝競走」に出場を果たしました。

高澤さんは、箱根駅伝に初挑戦。同大学チームの7区(復

路)ランナーとして12位でたすきを受け、序盤から積極的

ペイオフ解禁が 4月から拡大されます

預金保険制度に加盟する金融機関が万一破たんした場合、預金保険機構が預金者に保険金の支払いを行うことを一般的に「ペイオフ」といいます。

このペイオフは、平成8年にいったん凍結され、国が税金で預金を全額保護する特例措置をとってきました。

しかし、平成14年の法改正により、「当座預金」「普通預金」「別段預金」を除く預金についてはすでにペイオフが解禁されており、預金保険機構が預金のうちの元本1、000万円とその利息までを保護することになっています。

さらに、4月からペイオフ解禁が拡大され、これまで全額保護されていた普通預金や当座預金などを含む利息のつく預金に関しては、一金融機関ごとに預金者一人当たり元本1、000万円までとその利息などが保護されることになりました。また、保護限度を超える部分については、破た

ん金融機関の財政状況に応じて支払われることとなります。

ただし、「決済用預金(無利息で、要求払い、引き落としなどができる口座)」については、4月以降も全額保護されます。

詳しくは左記ホームページをご覧ください。

■金融庁ホームページ
<http://www.fsa.go.jp/>



黒部職業能力開発センター 4月入所生を募集

■募集科・定員 ▽住宅サイビス科I類、同II類：各15人
▽情報ビジネス科：20人
※どちらも性別を問いません。

■訓練期間 4月7日(木)～9月15日(木)

■応募方法 ▽雇用保険受給者：所轄の公共職業安定所に願書を提出 ▽一般応募者：当センターまたは公共職業安定所に願書を提出

■願書受付期間 2月14日(月)～3月11日(金)

※詳しいことは左記に問い合わせください。

■問い合わせ 黒部職業能力開発センター ☎52-0251

健康宅配便

「こころの病」に正しい理解を PART3

精神障害者は、人とのコミュニケーションが苦手ですが、周囲の人と自然に会話ができるようになりたいと願っています。新川厚生センターでは、精神障害者の自立と社会参加を目指して、下記のように当事者や家族の会の育成、ボランティアの養成などを行っています。

●生活訓練教室「あおぞら教室in入善」（当事者の会）

対象者：生活訓練が必要で、通所可能な精神障害者など
内容：レクリエーション、料理、運動、創作活動など
場所：サンウエル（第2・4月曜日の午前）

●地域家族会「湧水家族会」（家族の会）

対象者：精神障害者の家族など
内容：座談会、施設見学、学習会、情報交換など
場所：入善町民会館（第3水曜日の午後）

●ボランティア養成講座

対象者：ボランティア活動に意欲のある人
内容：講義、施設見学、座談会など

★出会い・ふれあいが理解への第一歩です

町と新川厚生センターでは、「こころの病」に対する誤解や偏見のない、安心して暮らせる町づくりを進めています。まず、「出会い」や「ふれあい」がお互いを理解するための第一歩です。皆さんのご協力と積極的な参加をお待ちしています。

■問い合わせ サンウエル内健康づくり係 ☎72-0343
新川厚生センター地域保健班 ☎52-2647

お知らせ

「育児講演会」に参加しませんか

■日時 3月2日(水) 午後1時30分～2時30分

■場所 健康交流プラザ・サンウエル
せせらぎホール

■テーマ 「小児の薬について」

■講師 舟橋輝美氏（あさひ総合病院・薬剤科係長）

※お子様のお預かりについては、ご相談ください。

「脳卒中再発予防教室」を開催します

■日時 3月3日(木) 午前10時30分～

■場所 健康交流プラザ・サンウエル
せせらぎホール

■テーマ 「あなたの生活習慣みなおしてみませんか？」

■講師 圓角文英氏（黒部市民病院・脳神経外科医長）

■問い合わせ 健康交流プラザ・サンウエル内
保健情報室健康づくり係 ☎72-0343



写真は2歳児歯科健診・3歳児フッ素塗布に集まったよい子たち

健康と福祉

入善町役場 ☎72-1100
健康交流プラザ内
健康づくり係 ☎72-0343
社会福祉協議会 ☎72-5686
舟見寿楽苑内
在宅介護支援センター ☎78-1212
おあしす新川内
在宅介護支援センター ☎74-2755
入善児童センター ☎72-1990

善意の窓

あたたかいご芳志に感謝いたします。
入善町社会福祉協議会・入善町善意銀行 12月11日～1月10日

◆社会福祉事業資金へ

住所	氏名	金額	備考
春日	米田 京子	100,000円	亡夫三郎の供養に代えて
道古	屋木 修一	50,000円	亡父誠一の供養に代えて
一宿	谷川 秀之	100,000円	亡母さつ子の供養に代えて
新屋	長谷川一郎	100,000円	亡父津太郎の供養に代えて
入善町農村婦人メ飾り協議会		30,000円	しめ飾り収益金の一部
上青小学校児童会		10,000円	歳末たすけあい募金
黒東小学校児童会		10,000円	歳末たすけあい募金
飯野小学校児童会		30,000円	歳末たすけあい募金

児童センター

☎72-1990

◆バレンタイン・チョコレート作り

心を込めたチョコレート&カードを作って贈りましょう。

○日時 2月12日(土) 午後1時30分～

○定員 先着25人(小学生以上) ○参加費 100円

◆桜もち作り—お気軽にご参加ください!

桜もちでお抹茶を一服。お茶会気分を味わいましょう。

○日時 2月19日(土) 午後1時30分～

○対象 幼児から大人まで ○参加費 100円

おめでた (平成17.1.15届け出まで)

住所	保護者	性別	名前
入膳	池田 徹	男	拓斗
青木	橋本 孝二	男	颯太
道市	福島 直之	女	柚季
桐山	神喰 善保	女	玲音
東狐	濱屋 博人	男	玲音
上野	草島 智一	女	汐那
桐山	板澤 利弘	男	拓海
西中	舟本 良勝	女	璃音
入膳	江畑 良勝	女	璃音
中沢	金森 保雄	男	翔太郎
今江	浦田 実	女	あかり
東狐	稲田 誠	男	遥樹
古黒	金澤 裕司	女	凛凜
上飯	林 覚	女	美凌
田中	竹田 大悟	男	大心
野中	大割 智則	女	こ音
青木	西川 正大	女	凛凜
桐山	小林 裕史	女	櫻斗
下飯	米島 政和	女	雄斗
下山	水野 光正	男	雄斗

ご結婚 (平成17.1.15届け出まで)

住所	氏名	住所	氏名
木根	本田 礼雪	青木	山本由紀子
上野	米澤 浩司	小杉町	末永 香織
目川	杉原 潤弥	八幡	柏原 祐美子
古黒	廣川 徹	魚津市	鍋島 由佳

おおくやみ (平成17.1.15届け出まで)

住所	氏名	年齢	世帯主
吉原	奥田 清	88	本人
上飯	上野 秀夫	75	本人
福島	高島 啓治	91	本人
木根	川原コトミ	83	本人
今新	浦田 俊夫	70	本人
神一	海道十四正	73	本人
西宿	澤田 アヤ	89	本人
一原	寺林 正吉	97	本人
笹中	舟本 盛由	85	本人
青島	竹島 ツヤ	91	本人
入膳	大角すみ子	78	義雄
舟見	杉本 政勇	93	義勝
山見	舟見 いと	98	雅樹
横山	中村 ハナ	89	茂
藤原	廣島 義隆	76	本人
入膳	池原 繁松	90	本人
青入	上田 菊枝	91	本人
東入	松原 節子	86	本人
入膳	田中 孝之	71	本人
入膳	野坂 初枝	77	本人
入膳	竹内 利一	56	本人
入膳	板谷 忠次	90	本人
青上	舟川 好美	56	本人
新高	高口 智子	65	本人
高上	杉田 長信	65	本人
青春	石本 玉枝	79	本人
春日	杉田 重春	75	本人
飯野	中塚 和子	69	本人
下飯	岩 ちた	96	本人
青板	塚田 どり	92	本人
上野	廣川 三郎	68	本人
上野	嶋田 幸一	83	本人
上野	松田 謙二	51	本人
上野	高濱 喜	74	本人
上野	縄田 清己	74	本人
上野	高橋 徹男	78	本人
上野	松田 初郎	81	本人
東五十	横山 幸子	74	本人
墓ノ	村上 一義	84	本人
桐山	前田 辰夫	75	本人
青木	松岡 次行	71	本人

2月の健康ガイド

	内容	日時	場所	対象など
予防接種	三種混合 (百日ぜき・破傷風 ジフテリア)	16(水) 13:30 ~ 14:15	サ	入善・上原・青木・舟見・野中地区
		22(火) 13:30 ~ 14:15	サ	飯野・小摺戸・新屋・桐山・横山地区
乳幼児健康診査	◎ 4 か月児健診	23(水) 13:15 ~ 14:00	サ	H 16.10月生まれ バスタオル、印鑑持参
	◎ 1歳6か月児健診	18(金) 13:15 ~ 14:00	サ	H 15.8月生まれ バスタオル持参
	◎ 2歳児歯科健診	8(火) 13:15 ~ 14:00	サ	H 14.8月生まれ
	◎ 3歳児健診	25(金) 13:00 ~ 13:30	サ	H 13.9月生まれ 尿検査有
相談	◎ 育児相談・離乳食相談	18(金) 9:30 ~ 11:00	サ	希望者(乳幼児) バスタオル持参
	健康相談	9(水) 10:00 ~ 11:00	老	希望者 看護師による
	認知症(痴ほう)予防相談	16(水) 9:30 ~ 11:00	サ	認知症予防 保健師による
	リハビリ相談	2(水) 10:00 ~ 11:00 16(水)	サ	希望者 理学療法士による
	糖尿病食事相談	随時	サ	希望者 管理栄養士による
	子宝相談	9(水) 19:00 ~ 21:30 18(金)	サ	事前に予約が必要 専門医による
	心の健康相談	7(月) 13:00 ~ 14:00 21(月)	厚	事前に予約が必要 専門医による
	女性の健康相談	毎週(金) 13:30 ~ 15:00	厚	希望者
	糖尿病ヘルスクッキング	16(水) 9:30 ~ 13:00	サ	14(月)まで健康づくり係へ申込み
	パパとママの育児教室	26(土) 午前 9:15 ~ 9:30 (受付時間)	サ	希望者
教室	機能訓練 (リハビリ)	第1木曜日 10:00 ~ 15:00 第3木曜日、第2・4水曜日 10:00 ~ 11:30	サ	脳卒中などの後遺症で身体に障害のある方 ※第3木曜日 13:30 ~ 15:00 「言語リハビリ教室」
		ひきこもり等家族教室	2(水) 14:00 ~ 15:30	厚

サ…健康交流プラザ「サンウェル」 老…老人福祉センター
ふ…ふれあい温泉 厚…新川厚生センター(旧新川保健所) ☎52-2647
▶三種混合対象者(生後6か月~66か月)
・I期初回…3~8週間隔で3回接種
・I期追加…I期初回接種(3回)後、1年おいて1回接種
※予防接種には母子健康手帳と予防票を持参。※◎印の健診などには母子健康手帳を持参。
※1歳6か月児健診時、フッ素塗布(歯)を希望者に行います。
※健康相談には健康手帳を持参。※健診・予防接種は約1時間かかります。

パパとママの育児教室

「パパとママの育児教室」に参加しませんか!!

今、「育児はパパとママの二人で…」という意識が高まっています。町ではそんなお二人をお手伝いする講座を開催します。ぜひ、ご夫婦そろって参加ください。

- 日時 2月26日(土) 午前9時30分~(15分前から受付開始)
- 場所 健康交流プラザ・サンウェル
- 内容 ビデオ学習 「お父さんへ~赤ちゃんからのメッセージ~」
実技 「お風呂の入れ方」「おむつのかえ方」
- 対象 妊娠中のママともうすぐパパになる人
- 申し込み 2月23日(水)までに健康づくり係へ
- 問い合わせ 健康交流プラザ内健康づくり係 ☎72-0343

2月の休日当番医

6日(日)	山本クリニック ☎74-0110	弥忠田歯科医院 ☎83-8550	朝日町
11日(祝)	野島医院 ☎78-2300	岩崎歯科医院 ☎076-483-1118	立山町
13日(日)	宝田医院 ☎74-2288	荒井歯科医院 ☎076-473-3110	上市町
20日(日)	中川医院 ☎72-0336	歯科Mクリニック ☎076-463-6480	立山町
27日(日)	新・宝田クリニック ☎72-0078	幾島歯科医院 ☎076-463-1900	立山町
新川地区休日夜間急患医療センター		診療日 日曜日・祝日 診療時間 19:00~23:00 所在地 黒部市消防署向かい側 ☎54-0731	

Talk さわやかトーク

みすず
島先 美鈴さん(道古・20歳)



私は、県外の専門学校でインテリアデザインを学んでいます。パソコンを使って家の立面図などを描いたり、室内の装飾をコーディネートしたりと、毎日がすごく充実しています。高岡の「オリーブの木」のリフォームにも携わることができました。4月から県内のインテリア用品店で働くことになっています。インテリア関係の仕事に就くことが小さなころからの夢。夢がなかったので、一生懸命頑張りたいと思います。

11月に実家へ引っ越しました。それまでは寮生活だったことや、地元が恋しかったこともあり、少しほっとしています。温かくておいしいお母さんのご飯を食べられることが、やっぱりうれしいですね。

私もいよいよ20歳。世の中のことや周囲のことをよく見て、柔軟性のあるすてきな大人の女性に成長していきたいですね。

●「さわやかトーク」にでませんか！ 高校卒業から20代独身男女の皆さん、気軽にお電話ください。お待ちしております。 秘書広報係 内線201

BOOKS 図書館インフォメーション INFORMATION

開館時間/午前9時30分～午後6時 入善町立図書館 ☎72-0180

2月の休館日/毎週月曜日と25日(金)

貸し出し/図書:何冊でもOK(雑誌は前の号)、カセット・CD・ビデオ:2点まで

●今月のお知らせ 夢いっぱい保育園児たちの感想画展を開催!!

▷会期 2月19日(土)～3月13日(日) ▷場所 図書館
今月の新刊 「わがままのすすめ」「みみずくの日々好日」「しんシン体操」「藤壺」「電車男」「アイムソーリー、ママ」「森のひとりごと」「終着駅」ほか

心に「夢のタマゴ」を持つと!



今年(2005)は酉年。鳥といえば卵。二〇〇二年にノーベル物理学賞を受賞した小柴昌俊さんは、「心に夢のタマゴを持つ」という著書の中で、「いつも夢の卵を持ち続ければ必ず道は拓ける」と述べています。そこで、今まさに夢の卵をかえそうとしている新成人の皆さんにお勧めの本を紹介。「Good Luck (アレックス・ロビン)」…忘れ去られたこと

を気づかせてくれる物語。一躍ベストセラーに。「頭がいい人、悪い人の話し方(樋口裕一)」…話し方の違いを事例と対策で紹介。「チルドレン(伊坂幸太郎)」…ぼかぼかしくてかっこいい五つの奇跡の物語。ほかにも「父の目方」や「負けてたまるか!」「フューチャー・イズ・ワールド」…など。図書館は、あなたと本との良い出会いをお手伝いします。



(道古・78歳)

●出会の一冊 『死都日本』 石黒耀著 講談社
九州の霧島で発生する一万年に一度の破局的噴火が、もし現代に起きたらどうなるのかを描いた小説で、科学や事実に裏付けられた正確な描写内容が大好きです。図書館で何度も借りましたが、何度読んでも面白く、著者の最新作『震災列島』も楽しみです。 市岡 幸治さん

編集室

ダチヨウの善ちゃん(雄)と米ちゃん(雌)に一月七日、待望の卵が初めて産まれました。「とり年の新年早々、縁起がいい」と喜ぶ声が周囲から聞こえてきました▼このダチヨウのふるさと宮城県米山町では、休耕田の有効利用を考えた結果、飼いやすさやコスト、産肉性などの点からダチヨウの飼育に行き着いたとのこと。同町の農家や「道の駅」敷地内などで約七十羽が飼われているそうです▼と、このコーナーを書いているさなかの一月十七日、二つ目の卵が産まれました。今月号の広報紙が皆さんの手元に届くころには、たぶん三つ目の卵が産まれているかもしれません。

人口と世帯数 平成16年12月末現在	
人口	●28,385人(-18)[-211]
男	:13,593人(-14)[-105]
女	:14,792人(-4)[-106]
世帯数	●8,504戸(+5)[+32]
()内は前月比 []内は前年同月比	