

広 報 入 善

2006
February
No.583

2

祝
成
人

CONTENTS

- 所得税・住民税の
申告が始まります…2～3
- 第58回町成人式……………4
- 冬のフラワーフェスティバル…5
- まちのアルバム……………6
- この人……………7
- 遊ingBOX……………8～9
- インフォメーション…10～13
- 健康と福祉……………14～15

第58回入善町成人式から(P4に関連記事)

申告の

申告書の提出期限は**3月15日(水)**です
が始まります。

申告が必要な人

【所得税】 ◆事業所得（営業、農業、不動産など）があった人 ◆給与所得者で次に該当する人 ①給与所得以外の所得（農業、不動産、譲渡など）の合計額が二十万円を超える人 ②退職により年末調整がされなかった人 ③二カ所以上の事業所から給与を受けている人で、年末調整をさ

れていない人 ◆平成十七年中に土地や家屋などを譲渡した人 【住民税】 ◆事業所得（営業、農業、不動産など）があった人 ◆給与所得者で、次に該当する人 ①給与所得以外の所得（農業、不動産、譲渡など）の合計額が二十万円以下の人 ②勤務先（給与の支払い者）から給与支払い報告書の提出がされていない人 ◆公的年金受給者で、社会保

険料控除・生命保険料控除などを受けようとする人 ◆国民健康保険に加入している人（所得がない場合も申告が必要です） ※なお、所得税の確定申告をされる人は、住民税申告の必要はありません。

申告に必要なもの

◆申告書 ◆印鑑 ◆源泉徴収票（給与所得者と年金所得者

さあ、ホームページに手伝わせよう。

HPで申告書をカンタン作成、プリントアウト。
www.nta.go.jp

| | |
|------|--|
| 確定申告 | 所得税・贈与税・事業税・住民税 個人事業者の消費税・地方消費税 |
| | 3月15日(水)まで 3月31日(金)まで |
| | <small>◎申告と納税は期限内に。◎納税は便利な振替納税で。</small> |

税務署・都道府県・市区町村

2月16日(木)から平成17年分の所得税・住民税の申告相談が始まります。町では、左ページの日程表にしたがって各地区ごとに申告相談を受け付けますので、お気軽にご相談ください。

申告期限は3月15日(水)までですが、期間近になると会場が大変混雑しますので、できるだけ指定された日に申告されるようお願いいたします。

申告Q&A

- Q** 魚津税務署と入善町役場の二カ所から申告書が送られてきたけど、両方申告しなければいけないの？
- A** 国へ納める所得税の確定申告をした人は、改めて住民税（町民税と県民税）の申告をする必要はありません。これは、所得税の確定申告書が、住民税の税額を算定する資料となるからです。
- Q** 今年一月十日に、A市から引越してきたけど、平成十八年度の住民税はどちらに納めればいいのか？

申告相談日程 (時間: 午前9時～正午 / 午後1時～4時)

※来場者が多数の場合は、受け付けを早く締め切る場合があります。

| 地区 | 会場 | 所得税・住民税申告相談日 |
|-----|----------|------------------------|
| 入善 | 入善町役場 | 2月28日～3月15日 (土・日除く) |
| 上原 | 入善町役場 | 2月21日～27日 (土・日除く) |
| 青木 | 入善町役場 | 2月17日・20日 |
| 飯野 | 環境改善センター | 2月21日～27日 (土・日除く) |
| 小摺戸 | 小摺戸地区公民館 | 3月7日～8日 |
| 新屋 | 新屋地区公民館 | 3月9日・10日・13日 |
| 栲山 | 入善町役場 | 2月16日・17日・20日 |
| 横山 | 入善町役場 | 3月3日・6日 |
| 舟見 | 役場舟見連絡所 | 3月1日～2日 |
| 野中 | 農村婦人の家 | 2月28日 |

●申告に関する問い合わせ

所得税 ▶ 魚津税務署 ☎24-1370
住民税 ▶ 役場税務課 ☎72-1100



所得税

住民税

のみ) ◆健康保険料などの支払額が分かるもの ◆国民年金保険料などの控除証明書 ◆生命保険料や損害保険料の支払証明書など

還付申告はお早めに

給与所得者で、次のような場合に確定(還付)申告をすると、源泉徴収された所得税が戻ってくる場合があります。 ◆十年以上の住宅ローンを組み、家を新築、増築または購入された人 ◆病気などで多額の医療費を支払った人(健康保険組合や生命保険会社からの補てんがある場合、支払つ

た医療費から補てん額を差し引いた額が控除されます) ◆災害や盗難にあった人(保険などで補てんされる場合を除く)

還付申告については、二月十六日以前でも税務署に提出することができます。

税務署では、公的年金受給者とサラリーマンの皆さんを対象とした還付申告相談会を左記の日程で開きます。お気軽にご相談ください。

◆日時 二月二日(木)

午前10時～正午
午後一時～三時三十分

◆会場

健康交流プラザ・サンウエル

農業所得の申告

平成十七年分から「農業所得標準による所得金額(目安)」が廃止され、すべての農家の皆さんに「収支計算(実際の収入と費用に基づいた所得計算)」による申告をしていただくことになりました。

申告の際は、「農業所得の「収支内訳書」」などが必要になりますので、あらかじめ分かる範囲で記入しお持ちください。期間中は、会場が大変混雑するため、まったく記入されていない場合は、申告を受け付けることができない場合があります。農家の皆さんのご協力をお願いします。

インターネットで らくらく申告書作成!

確定申告情報満載の国税庁ホームページに、ぜひアクセスしてください。ホームページ内の「所得税の確定申告書作成コーナー」を利用して、確定申告書が簡単に作成できます。パソコン画面の案内にしたがって金額などを入力することで税額を計算し、自宅のカラープリンターで確定申告書が印刷できます。

また、申告書の書き方や各種様式などについてもホームページ内に掲載していますので、ご利用ください。

■国税庁ホームページ
<http://www.nta.go.jp/>

A 住民税は一月一日現在の住所地で課税されるので、この場合、平成十八年度に課税される住民税はA市へ納めることとなります。

Q 昨年収入のない人は申告しなくてもいいの? 十七年中に所得がなかった人は所得税の申告は不要です。しかし、収入がなくとも、税金上の扶養になつていない人や国民健康保険の加入者などは、住民税の申告が必要です。

住民税の申告は、町・県民税だけでなく、国民健康保険税や介護保険料の額を決める基礎にもなります。また、申告していないと、国民健康保険の減額、また、老人医療や児童手当などに必要な「所得証明」の発行などができなくなる場合もあります。

「希望を胸に、 未来へ歩みたい」

●新成人255人が出席——第58回入善町成人式



成

人の日の一月九日、町では三百十八人（男百五十九人、女百五十九人）が大人の仲間入りをしました。一月八日に入善コスモホールで開かれた町成人式には二百五十五人の新成人が出席。華やかな振り袖姿や初々しいスーツ姿の若者たちは、友人との再会を喜び合ったり、一緒に写真撮影をしたりと、晴れやかな表情を見せていました。

式

典では、米澤町長が式辞を述べ、元島町議会議長が祝辞を述べました。新成人でつくる成人式実行委員会の大角良介さん（青島）と岡慎太郎さん（柗山）が「今まで、自分が周りの人にどれだけ支えられて生きてきたかということを実感しています。多くの人の役に立ち、社会に貢献できるように、常に希望を胸に未来へ向かって歩んでいきます」と誓いの言葉を述べました。最後に、上田県議会議員が新成人の万歳を三唱し、式典を締めくくりました。

ア

トラクションの部では小・中学校時代の恩師が思い出などを語った「ビデオメッセージ」を上映。あらかや住吉太鼓保存会のメンバーが和太鼓を披露し、新成人の新たな門出を祝いました。



一足早い春の雰囲気 皆さんへ！



第5回冬のフラワーフェスティバルの様子

第6回 冬のフラワー フェスティバル in新川

期日 2月25日(土)、26日(日)

会場 朝日町文化体育センター・サンリーナ

冬の生活に花と緑の潤いを届けます！

地元の皆さんに、冬のチューリップ切り花や鉢花をより身近に感じてもらうため、第6回「冬のフラワーフェスティバル in 新川」を開催します。

入善・朝日町の園芸農家の皆さんを中心に、チューリップ切り花や鉢花の展示・即売会を行います。そのほか、伝統芸能の披露や「がくや姫」のライブ(25日午前10時30分～)、花と緑のフラワーアレンジメントショー(26日午後1時～)など、盛りだくさんの内容となっています。

また、新鮮野菜の即売会も開きますので、一足早い春の雰囲気を

ご家族そろって「観て」「聴いて」「味わって」お楽しみください。

■日時

2月25日(土)、26日(日)

午前9時～午後4時

※25日は午前9時40分～

■場所

朝日町文化体育センター・
サンリーナ 第2体育館

■同時開催イベント

春の花スケッチ展覧、農業科
研究発表、ミニ教室(押し花)、
花の写真展など

■問い合わせ

農政課農政係 内線312

お正月の準備を急ぐ人たちで大にぎわい



■町民会館回廊でとれたて朝市にゆうぜん「歳の市」

年の瀬に恒例となった「歳の市」が十二月二十四日、町民会館回廊で開かれ、お正月の準備を急ぐ大勢の来場者でにぎわいました。

「とれたて朝市にゆうぜん」実行委員会が一年の利用に感謝を込めて行うもので、二十団体が新鮮な野菜や魚介類、切り花などを販売。米澤町長らが軒をついてもちつき大会が開かれ、来場者にきな粉もちが振る舞われました。

すがすがしく新春に走り初め



■243人が心地良い汗 第30回町元旦マラソン

第三十回町元旦マラソン大会が一月一日、総合体育館前を発着点に開かれ、町内外から参加した二百四十三人が新春の走り初めを行いました。

大会には、一歳から七十三歳までの幅広い年齢層が参加。すがすがしい晴天の中、ランナーたちは一斉にスタートし、一・五キロ、三キロ、五キロのコースに息を弾ませながら、さわやかな表情で走り初めを楽しんでいました。

これぞ火消しの心意気！



■消防出初め式で1年の無火災願い裸放水

町消防出初め式が一月六日に行われ、中町通りでは、二十五人の消防団員が伝統の裸放水を披露しました。

半鐘を打つ音で召集された下帯姿の団員たちは、威勢よい掛け声とともに高さ約十メートルに掲げられたくす玉に向け一斉放水。火消しの心意気を示そうと力強くまといを振り上げました。沿道を埋めた大勢の観衆も、懸命な団員たちに大きな拍手を送っていました。

燃え上がる炎に祈りを込めて



■男子児童が家々を回る 邑町地区の塞の神まつり

町の無形民俗文化財指定の「塞の神まつり」が一月十五日、邑町地区で行われました。

まつりは、塞の神信仰と左義長が結びついた伝統行事で、木偶人形を持った男子児童が「塞の神じゃ、大神じゃ」などと歌いながら約百二十軒を訪問。田に組んだやぐらに、家々から預かったしめ飾りなどを詰めて火を付け、燃え上がる炎を見つめながら今年の無病息災を祈りました。

井上康生選手から技と心構えを学ぶ



■総合スポーツクラブ設立を記念し柔道教室を開催

シドニー五輪柔道金メダリストの井上康生選手の柔道教室が一月二十一日、町武道館で開かれ、百五十人の小中学生が技や心構えを学びました。

町総合スポーツクラブの設立を記念し開催。井上選手は「目標を持つて努力することが大切」と呼びかけ、大外刈りなどを実演しながら指導。乱取りでは、稽古をつけてもらおうと、大勢の子どもたちが井上選手を囲んでいました。

全国大会出場を目指す！

入善町柔道スポーツ少年団

ここは、みんなで作るページです。情報をお寄せください。秘書広報係 ☎72-1100 内線201

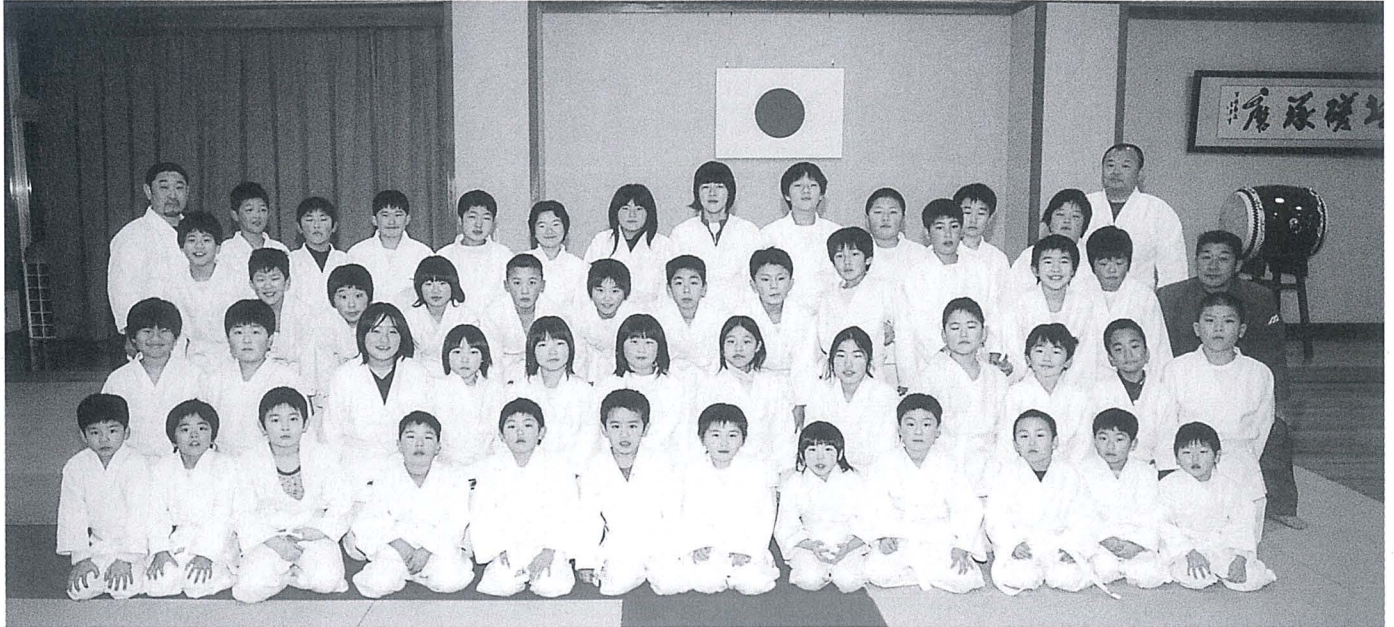

6月の県予選大会に向け、寒さにも負けず、元気に稽古に取り組む入善町柔道スポーツ少年団の子どもたち

地元で開かれる全国大会に 多くの代表選手を出したい。

「第三回全国小学生学年別柔道大会」が、八月に富山県で開かれます。せっかくの地元開催なので、一人でも多くの代表選手を町スポーツ少年団から出したいですね。

入善町柔道スポーツ少年団は、町武道館を道場に、保育所年中児から小学校六年生まで、五十人の団員が技と心の鍛錬に汗を流しています。

「その子を持つている力をいかに引き出すかをモットーに、個々の特性や体格を生かした技の習得に取り組んでいます。精神面では、稽古を通して自分の弱さと強さを自覚することで、人の痛みが分かる強い心を養っています。柔道は人間形成の場でもあり、稽古を積んで自信を持ち、体も心もたくましく成長してくれることを願っています」と熱く話す代表の稲毛克也さん。

同全国大会では、開催地の代表選手出場枠が広がることから、「スポーツ少年団をもっと応援していこう！」と、指導者の有志の皆さんも選手の育成に意気込んでいます。

少年団の子どもたちも、「もっと強くなりたいです」「代表選手になれるよう頑張ります」と寒さを気合で吹き飛ばし稽古に励んでいます。

売り切れ御免!

入善町民限定20名

特別謝恩企画

春一番

上海満喫3日間

出発日：3月14日(火) 最小催行人数：15名 利用予定ホテル：上海/新元大酒店(4ツ星 スーベリア)

| 日程 | 日 程 | 食事 |
|----------|---|-------------|
| 3/14 (火) | 富山空港(11:20)→上海浦東空港(13:20) 世界初時速430kmのリニアモーターカーを体験乗車、上海のシンボル「東方明珠」より上海の街を一望 外灘(上海の顔)・南京路(上海随一の繁華街)夕食後、外灘夜景観賞 | 機 夕 |
| 3/15 (水) | ホテルにて朝食 古典庭園の豫園・豫園商場、昼食は点心料理 上海老街・人気スポット新天地、夕食後、上海雑技観賞 | 朝 昼 夕 |
| 3/16 (木) | 上海浦東空港(7:20)→富山空港(10:30) お疲れ様でした! | 機 |

ご旅行代金/おひとり様

57,000円

(2名1室利用)
1人部屋追加代金(2泊) 15,000円
※現地空港税1,230円、渡航手続料 3,150円
別途必要となります。

お問い合わせ・お申込みは…
国土交通大臣登録旅行業第818号(社)日本旅行業協会正会員
旅行企画 実 績 **ニュージャパントラベル**

入善支店

TEL:0765-74-0151
総合旅行業執照取扱者 吉野 公人

後援/上海便を育て発展させる会

第6回 町書道小作品展

「自由な発想で書を楽しむ」をテーマ
に開催しているこの書道作品展。今年も
無審査の公募形式で、広く町民の皆さん
から作品を募集します。

- 会期 2月18日(土)～26日(日)
- 会場 町民会館ギャラリー
- 料金 観覧無料
- 問い合わせ 町民会館

【出品申込方法】

町民会館窓口に設置の申込用紙に必要
事項を記入し、下記の日時に受け付け
のうえ搬入してください。

- ◇受付日時 2月16日(木)
午前9時～午後7時
- ◇受付場所 町民会館ギャラリー
- ◇出品料 無料
- ◇規格など 大きさは半切の1/3以内で、
出品数は1人2点以内。額または掛け
軸などに表具し、すぐに展示できる状
態で出品してください。

クアルテット エクセルシオ 演奏会



世界的コンクールで認められた日本
屈指の若手演奏家クアルテット・エク
セルシオの響きわたる美しい旋律をお
楽しみください。

- 日時 2月15日(水) 午後7時開演
- 料金 全席自由 1,500円(当日200円高)
- 問い合わせ 町民会館

劇団四季 人間になりたがった猫

ファミリーミュージカル

人間の言葉を話すことができる猫のライオネル。魔法をきっかけに旅が始まり
ます。人間と人間のふれあい、仲間の大切さが“魔法”のように感動の渦へと巻
き込みます。家族そろってお楽しみください。

- 日時 3月12日(日)
午後5時30分開演
- 料金 全席指定 一般4,000円
高校生以下3,000円
- 問い合わせ コスモホール



JOY CALENDAR お楽しみカレンダー 2月

| | |
|---|---------|
| ⑤ エアロピクス教室 19:30～ 総合体育館 | 1 水 |
| ⑤ 冬季テニス教室 18:00～ 総合体育館 | 2 木 |
| ⑤ 新川地区高等学校ソフトテニス インドア選手権大会(男子) 8:30～ 総合体育館 | 3 金 |
| ④ 入善吹奏楽団演奏会 14:00～ コスモホール | 4 土 |
| ⑤ 第9回女子ふれあい会・ 第6回メンズカップビーチボール大会 8:30～ 総合体育館 | 5 日 |
| ⑤ 第29回町民スキー大会 選手受け付け 12:00～ 宇奈月温泉スキー場 | 6 月 |
| ⑤ パワーヨガ教室 10:30～ 総合体育館 | 7 火 |
| ⑤ パワーヨガ教室 19:10～ 総合体育館 | 8 水 |
| ⑤ エアロピクス教室 19:30～ 総合体育館 | 9 木 |
| ⑤ トレーニング基礎講習会 ①14:00 ②19:00 総合体育館 | 10 金 |
| ⑤ 第13回町ジュニアバドミントン大会 9:00～ 総合体育館 | 11 祝 |
| ⑤ 新川地区高等学校ソフトテニス インドア選手権大会(女子) 8:30～ 総合体育館 | 12 日 |
| ⑤ 第18回少年少女卓球大会 9:00～ 総合体育館 | 13 月 |
| ⑤ パワーヨガ教室 10:30～ 総合体育館 | 14 火 |
| ④ クアルテット・エクセルシオ演奏会 19:00～ コスモホール | 15 水 |
| ⑤ パワーヨガ教室 19:10～ 総合体育館 | |
| ⑤ エアロピクス教室 19:30～ 総合体育館 | |

| | |
|--------------|---|
| 16 木 | S 冬季テニス教室 18:00～ 総合体育館 S ニュースポーツ教室 19:30～ 総合体育館 |
| 17 金 | |
| 18 土 | C 第6回書道小作品展(～26日) 町民会館ギャラリー |
| 19 日 | S 第52回郡民体育大会・ 第38回スキー競技会 13:15～ 宇奈月温泉スキー場 |
| 20 月 | S パワーヨガ教室 10:30～ 総合体育館 |
| 21 火 | S パワーヨガ教室 19:10～ 総合体育館 S エアロビクス教室 19:30～ 総合体育館 |
| 22 水 | S トレーニング基礎講習会 ①14:00 ②19:00 総合体育館 S 冬季テニス教室 18:00～ 総合体育館 |
| 23 木 |  <p>2月生まれの 腰本和也くん(左)と水野風香ちゃん(中)と 白又晃太郎くん(右)が (新屋保育所) 日づけをかきました</p> |
| 24 金 | |
| 25 土 | |
| 26 日 | |
| 27 月 | S 第12回町親善ビーチボール大会 8:30～ 総合体育館 |
| 28 火 | C 錦織健コンサート 19:00～ コスモホール S パワーヨガ教室 10:30～ 総合体育館 |
| 3月 1 水 | S パワーヨガ教室 19:10～ 総合体育館 S エアロビクス教室 19:30～ 総合体育館 |
| 2 木 | C あぐり陶遊会作陶展(～5日) 町民会館ギャラリー S 冬季テニス教室 18:00～ 総合体育館 |
| 3 金 | 問い合わせ C 町民会館コスモホール ☎72-1105 S 総合体育館 ☎74-2500 ◆休館日 毎週月曜日と祝日の翌日 |

——町総合体育館—— トレーニング会員を募集!

「お正月のごちそうの食べ過ぎや冬場の運動不足などで、ちょっと太ってしまった!」という人や、「生活習慣病を予防したい!」などと考えている皆さん、総合体育館でトレーニングを始めませんか! トレーニングルームが広くなり、ゆったりと快適にトレーニングができるようになりました。初心者の人でもインストラクターが親切に指導しますので、ぜひ申し込みください。

●問い合わせ 総合体育館

発電所美術館からの お知らせ

下山芸術の森・発電所美術館は3月3日まで冬期休館します。

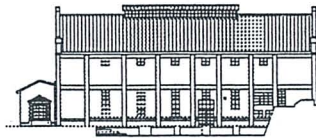

3月4日から「発美展～発電するアート」を開催します。(入場料:一般200円)
●問い合わせ 町民会館

3月上旬の イベント情報

3月2日(木)～5日(日)

あぐり陶遊会作陶展
町民会館ギャラリー

3月4日(土)

第6回唄と踊りの桜まつり
①13:30 ②18:00 コスモホール

3月5日(日)

エステー・ミュージック
ピアノ演奏会
13:30～ コスモホール

新川地区イベント情報

| イベント | 会場 | 日時 | 前売り券料 |
|----------------------------------|-------------------------------------|---------------------------------------|-----------------------------------|
| LIVE SPOT COLARE 「ルナ・クバーナ」 | 黒部市国際 文化センター コラーレ ☎57-1201 | 2月4日(出) 18:30開演 | 全席自由 1,000円 |
| 第8回 にいかわ 美術展 | 新川文化ホール ☎23-1123 | 2月4日(出) ～12日(日) 10:00～ 18:00 | 入場無料 |
| コラーレ 映画の森 「輝くれ」 | 黒部市国際 文化センター コラーレ ☎57-1201 | 2月12日(日) 14:00開演 | 全席自由 一般1,000円 高校生以下 500円 |

錦 織 健 コンサート

「クラシック界の貴公子」と呼ばれる人気テノール歌手、錦織健が登場します。日本のみならず世界のオペラ界で活躍する彼の華麗なる歌声をお楽しみください。

【プログラム】

さくらさくら、からたちの花
荒城の月、グラナダ ほか

●日時 2月28日(火) 午後7時開演

●料金 全席指定 3,000円

●問い合わせ 町民会館



特典いろいろ!

コスモホール会員を募集

●有料登録会員.....
年会費1,500円(入会月から1年間有効)で、コスモホール主催公演チケットが優先予約でき、会員価格で購入できます。

●無料登録会員.....
コスモホール公演情報を電子メールなどでご案内します。

【両会員共通特典】

チケット購入額に応じたお得なポイント制度や、アーティスト公演グッズのプレゼントがあります。多くの皆さんの入会をお待ちしています。

●問い合わせ 町民会館

相談のコーナー

☎…日時 場…場所 問…問い合わせ先

教 育

☎…毎週月～金曜日 午前9時～午後5時
(時間外はFAX74-2792をご利用ください)
場…教育センター(武村福祉会館)
問…教育センター ☎72-0009
PTA教育相談室 ☎72-2331

総合相談

法 律 ☎…第3水曜日 ※要予約
[相談員一弁護士]
母子・父子・児童 ☎…第4火曜日
[相談員一母子自立支援員]
住宅改造 ☎…第3木曜日 ※要予約
[相談員一建築士]
一 般 ☎…毎週月曜日
[相談員一一般相談員]

時間は各午後1時30分～3時30分

人権・行政 ☎…7日(火)午後1時～4時
[相談員一人権保護委員・行政相談委員]

場…健康交流プラザ「サンウェル」相談室
●電話相談と予約
問…町社会福祉協議会 ☎72-5686

国民年金・厚生年金

☎…7日(火)・10日(金)・21日(水)
午前10時～正午 午後1時～3時
場…役場1階相談室
[相談員 社会保険事務所職員]
問…住民環境課住民係 内線132

町営住宅空室状況

○特定公共賃貸住宅 ■募集期間
東町住宅 1戸 2月1日(水)～15日(水)
(土、日、祝日を除く)
○公営住宅 ■応募者多数の場合は抽選
東町住宅 0戸 ※申し込み・問い合わせ
舟見住宅 3戸 建設課住宅・営繕係
新栢山住宅 0戸 内線337
駅南住宅 0戸

例月出納検査結果報告

毎月実施されている例月出納検査の結果をお知らせします。
◆検査対象(平成17年11月分)
一般会計、特別会計の収支状況と現金の保管状況
◆検査期日 12月22日(木)
◆検査結果
検査調査記載の計数と、関係諸帳簿・証拠書類の計数審査を行った結果、各会計、歳入歳出外金とも誤りは認められなかった。
入善町監査委員 眞岩俊雄 谷口一男

案内 GUIDANCE



国勢調査にご協力いただきありがとうございました

平成17年度国勢調査速報

▽人口 28,005人
▽世帯数 8,714世帯
(富山県要計表集計による)

平成17年度国勢調査の結果、入善町の人口は速報値で28,005人(男13,405人女14,600人)となりました。平成12年度の調査時に比べ271人の減少となっています。調査へのご協力、ありがとうございます。

■問い合わせ
総務課総務係 内線211

黒部川扇状地研究所 冬季研究例会を開催

■日時 2月18日(土)
▽総会 午後1時30分
▽講演会 午後3時20分
■場所 武村福祉会館水笑楽ホール
■内容

▽講演会
▽演題「エジプトは政治的イラム色を強めるのか」―議会議選挙でムスリム同胞団が大躍進した意味―
▽講師 岡倉徹志氏(富山国際大学国際教養学部国際コミュニケーション学教授)
■研究発表

①「荒俣海岸における藻場造成」―藤田政雄研究員
②「黒部川河口の野鳥」―早川崇研究員

■問い合わせ 黒部川扇状地研究所 ☎72-0013
■継続登記・遺言・後見の無料相談を実施

富山県司法書士会では、県民の皆さんに継続登記を放置せずに、できるだけ早い時期に手続きを行っていただくため、2月を「継続登記はお済みですか月間」として啓発活動に取り組んでいます。新川地域では、次のとおり無料相談所を開設しますので、ぜひご来場ください。

■日時 2月25日(土) 午前10時～午後3時
■場所 新川文化ホール103会議室

■問い合わせ 富山県司法書士会 ☎076-431-9332

自動車の検査・登録はお早めに



毎年3月は、自動車の検査・登録申請がたくさんあり、窓口が大変込み合います。車検の手続きは1カ月前から受検できますので、なるべく2月中に受けられるようお願いいたします。また、廃車や名義変更の手続きは3月中旬までに申請されるよう、ご協力をお願いします。

■問い合わせ 北陸信越運輸局富山運輸支局 ☎076-423-6618

「のらんマイ・カー」の冬期の運行にご理解を!



冬期は積雪のため、町営バス「のらんマイ・カー」の運行に遅れがでることがあります。利用される皆さんにご迷惑をおかけすることがありますが、ご理解をよろしくお願いいたします。

■問い合わせ 商工水産・深層水課 商工振興係 内線322



知っ得!? 海洋深層水 連50載

海洋深層水を使った
コンブ養殖! その2

入善漁業協同組合では、アワビを飼育した海洋深層水を再利用し、「コンブの養殖」に取り組んでいます。今回は、その取り組みについて詳しく紹介します。

入善漁協は、「深層水アワビ」のえさとして、北海道から乾燥コンブを仕入れていましたが、えさを自ら確保するほか、新商品としても提供していこうと、平成15年9月から養殖施設の隣に水槽を設け、コンブ養殖の研究を始めました。そして、県水産試験場の協力のもと、成長したコンブから種を採り、養殖用の糸に付着させる技術の確立に成功しました。

これにより、1年を通して新鮮なコンブの供給が可能になり、平成17年4月から宇奈月温泉のホテルなどへ出荷を始めました。また、今年度からは、10トン水槽を5基増設し、規模を従来約3倍に拡大。養殖を本格化し、3トンのコンブ生産を目指しています。

今後の取り組みとしては、生のコンブが市場にほとんど流通していないことや、ミネラル豊富な海洋深層水で養殖していることなどの希少価値を売りにし、深層水アワビを納入している県内外の温泉旅館などへコンブとセットで提供していくほか、一般家庭でも購入できるようにしていきます。

■問い合わせ 商工水産・深層水課 内線371

児童手当を
ご存じですか?

児童手当は、小学校3年生までの児童を養育している人に対し、その児童が9歳に達する年度末まで支給されます。

■支給額 ▽第1子5,000円 ▽第2子5,000円 ▽第3子以降10,000円
※前年の所得が一定額以上の場合は、所得制限により支給されません。

■支給方法 請求した日の翌月分から、2月、6月、10月にそれぞれの前月分まで支給されます。(17年10月～18

●平成17年度所得制限額

(単位:万円)

| 扶養家族などの数 | 児童手当 | 特例給付 |
|----------|------|------|
| 0人 | 301 | 460 |
| 1人 | 339 | 498 |
| 2人 | 337 | 536 |
| 3人 | 415 | 574 |

年1月分は2月10日に振り込まれます。
■特例給付 所得制限のため手当を受けられなかった厚生年金などの加入者については、所得が一定未満の場合に限り

特例給付(児童手当と同額)が給付されます。

■問い合わせ 健康福祉課 地域福祉係 内線141

受給もれはないですか?
児童扶養 特別児童扶養手当

どちらの手当も国籍の有無を問わず、申請に基づき支給されます。また、公的年金の受給や所得などにより、受給資格に制限があります。

〔児童扶養手当〕

次の状況にある児童(18歳に達する日以後、最初の3月31日まで)の母親、または養育者に対し支給されます。

■要件 ①父母が離婚した場合②父親の死亡③父親が一定の障害を持つ場合④父親の生死が不明⑤父親が1年以上行方不明⑥父親が1年以上拘禁されている場合⑦婚姻によりない出産

〔特別児童扶養手当〕

心身に重度、または中度障害を持つ児童(20歳未満まで)を養育している人に支給されます。

■支給金額 最高月額額は障害1級の場合で、1人当たり50,900円(2級の場合は33,900円)

■問い合わせ 健康福祉課 地域福祉係 内線141

国民健康保険税の
納め忘れはありませんか

2月28日(火)は、国民健康保険税の第8期の納期限です。国民健康保険税を1年間滞納すると、お医者さんにかかるときの医療費を全額自己負担することになります。もう一度納め忘れがないか確認し、必ず納めてください。

■問い合わせ 税務課納税係 内線125、126

冬本番、路上駐車はやめましょう



本格的な冬に入り、町や県では除雪対策本部を設置し、民間業者の協力を得て除雪にあたっています。

除雪作業で一番の障害となるのが、路上駐車中の車。スムーズで安全な除雪作

業のため、路上での駐車はやめましょう。除雪に関する苦情や要望などは、地区の区長さんを通し、地区ごとに取りまとめたい。下記対策本部にご連絡ください。

〔町道〕 町除雪対策本部 ☎74-1991

〔県道〕 新川土木センター 入善土木事務所 ☎72-1133

気をつけていますか？ 冬期の健康管理

冷たい風が吹き、寒さが厳しくなる2月。暖かい室内で過ごすことが多くなり、運動不足になっている人も多いことでしょう。冬場は体力だけでなく、病気に対する抵抗力も低下しがち。健康管理への気配りが、さらに必要です。



インフルエンザを 予防しよう！

インフルエンザは、ウイルスを鼻や気管で吸入することで感染します。感染すると、発熱（38度〜40度）や頭痛、全身の倦怠感、筋肉痛、関節痛などの症状が突然現れ、続いて、せきや鼻汁の症状が現れます。

ウイルスの感染を防ぐには、室内では適度な湿度を保ち、栄養補給や休養、睡眠を十分に取って体力をつけ、規則正しい生活を送りましょう。

また、外出時はマスクを着用し、帰宅時はうがいと手洗いをしましょう。もし、感染してしまったら、

早めに医療機関で受診し、治療を受けましょう。感染中は安静にし、休養を十分に取ることが大切です。水分も十分に取ることを心がけましょう。

除雪作業は 体を慣らしてから

起床直後に除雪作業を行うときは、作業前に体操をするなど、体を慣らしてから行いましょう。寒さは、血管を収縮させるので、血圧が上がってしまいます。作業前に、防寒着などを着用し、できるだけ温度変化が少なくなるよう工夫しましょう。

湿った重い雪の除雪作業は、重労働です。力んだりすると、血圧と脈拍が上がるため、血

圧が高い人や心臓が悪い人などは、無理な作業をしないようにしましょう。作業が終わったら、すぐに汗をふき、乾いた衣類に着替えましょう。濡れた衣服を着たまましていると体温が奪われ、体調を崩すことがあります。

お風呂に入るときは 浴室を暖めてから

冬の浴室は寒くなりやすい場所です。お風呂に入るときは、温度差による体への負担を少なくするために、お湯を早めにはって浴室を暖めておきましょう。

また、ぬるめのお湯にゆつくりと浸かり、全身を温め血行をよくすることが大切です。

医療知ってるつもり？

65歳でも 老人保健が 適用されるの？

平成14年9月30日までに70歳になった人（昭和7年9月30日以前に生まれた人）は、老人保健医療制度の対象となっていますが、一定の障害がある65歳以上の人も申請により老人保健医療制度の対象となります。一定の障害とは、

○身体障害者手帳1〜3級

（4級の一部も対象）

○障害年金1・2級

○療育手帳A などです。

該当する人は、役場で申請すると、申請の翌月から老人保健医療制度の対象者となります。

【申請に必要なもの】

▽障害の程度が確認できるもの（障害者手帳など）

▽健康保険証

▽本人の口座が分かるもの（郵便局不可）

■問い合わせ 健康福祉課 医療保険係 内線145

年金たより

「控除証明書」を 添付してください

国民年金保険料は、納付した全額が所得税・住民税の社会保険料控除の対象となっており、課税対象所得から控除されます。

平成17年所得分から、国民年金保険料を社会保険料控除として税務申告する際に、保険料を支払ったことを証明する書類（証明書ま

たは領収証書）を添付することになりました。

このため、社会保険庁から控除証明書が次のとおり送付されます。

●平成17年1月1日〜9月30日に納めた人

↓平成17年11月送付済み

●平成17年10月1日〜12月31日にこの年初めて国民年金保険料を納めた人

↓平成18年2月上旬送付

詳しくは、魚津社会保険事務所（☎24-1252）まで問い合わせください。

町の工事発注状況

12月分 500万円以上のもの

- 請…請負金額 ㊦…予定価格 ㊧…落札率
- ◆入善町公共下水道事業
入善西部処理分区 第143工区工事
請27,450千円 ㊦28,313千円 ㊧97.0 ㈱杉沢組
 - ◆入善町公共下水道事業
入善西部処理分区 第144工区工事
請15,800千円 ㊦16,174千円 ㊧97.7 ㈱白又組
 - ◆上田上飯野線舗装工事
請16,500千円 ㊦16,990千円 ㊧97.1 大勝建設㈱
 - ◆平曾川国道線舗装工事
請9,300千円 ㊦9,567千円 ㊧97.2 ㈱杉沢組
 - ◆上田上飯野線改良その8工事
請9,000千円 ㊦9,325千円 ㊧96.5 ㈱高沢組
 - ◆上田上飯野線改良その9工事
請9,300千円 ㊦9,483千円 ㊧98.1 ㈱ノザワ
 - ◆藤原長島線改良工事
請6,100千円 ㊦6,143千円 ㊧99.3 ㈱草建工
 - ◆黒部川堤防連絡線改良工事
請6,080千円 ㊦6,172千円 ㊧98.5 ㈱水野建設
 - ◆入善町公共下水道事業
入善処理分区 第207工区工事
請25,200千円 ㊦26,014千円 ㊧96.9 真岩土工建業㈱
 - ◆入善町公共下水道事業
入善西部処理分区 第146工区工事
請19,200千円 ㊦20,281千円 ㊧94.7 本田建設㈱
 - ◆入善町公共下水道事業
入善処理分区 第208工区工事
請18,250千円 ㊦18,759千円 ㊧97.3 中山建設㈱
 - ◆農業集落排水事業
舟見野地区 管路工事 第28工区工事
請17,050千円 ㊦17,398千円 ㊧98.0 池原建設㈱
 - ◆入善町公共下水道事業
入善西部処理分区 第145工区工事
請12,350千円 ㊦12,583千円 ㊧98.2 上島建設工業㈱
 - ◆農業集落排水事業
舟見野地区 管路工事 第29工区工事
請11,260千円 ㊦11,430千円 ㊧98.5 稲村組
 - ◆入善町公共下水道事業
入善西部処理分区 第147工区工事
請21,600千円 ㊦22,179千円 ㊧97.3 石川建設㈱
 - ◆入善町公共下水道事業
入善西部処理分区 第149工区工事
請10,300千円 ㊦10,526千円 ㊧97.9 伊野建設㈱入善支店
 - ◆入善町公共下水道事業
園家マンホールポンプ設備工事
請14,500千円 ㊦14,699千円 ㊧98.7 西川管機㈱
 - ◆入善町公共下水道事業
下水道管理高度情報化設備その2工事
請12,800千円 ㊦13,972千円 ㊧91.6
NECネットエスアイ㈱富山営業所
 - ◆邑町保育所線改良工事
請16,480千円 ㊦17,355千円 ㊧95.0 ㈱宝泉工務店
 - ◆小杉桐山線改良その3工事
請10,400千円 ㊦10,604千円 ㊧98.1 古川建設
 - ◆道市入膳線安全施設工事
請11,300千円 ㊦11,683千円 ㊧96.7 ㈱陽光興産
 - ◆入善西中学校 技術室棟解体工事
請5,980千円 ㊦6,281千円 ㊧95.2 ㈱大管建材

町の請負工事など 指名参加願を受け付け

町では、請負工事などの新規・追加の「指名参加願」を次の通り受け付けます。

■受付期間
2月1日(水)～28日(火)

※土、日曜日、祝日を除く

■様式 富山県様式

■添付書類 ▼建設業許可証明書
の写し▽技術者名簿(町内業者のみ、雇用保険被保険者通知書の写しを添付)▽納税証明書(国税・県税は写し、町税は原本)ほか

■とじ方 A4サイズフアイル(表紙と背表紙に会社名などを記入すること)

■提出・問い合わせ
企画財政課管財係 内線223

事業主の皆さんへ 65歳までの継続雇用が 義務化されます

高齢者雇用安定法の改正により、4月1日から、事業主は、年金支給開始年齢の段階的引き上げにあわせて、高齢者の65歳までの安定した雇用を確保するため、次のいずれかの措置を講ずることが義務付けられます。

- ①定年の引き上げ
 - ②継続雇用制度の導入
 - ③定年の定め廃止
- 詳しくは、ハローワークまたは富山労働局職業対策課(☎076-432-2793)へ問い合わせください。
なお、65歳までの継続雇用義務化への対応のための「雇

用管理セミナー」を次のとおり開催しますので、参加希望者は(社)富山県雇用対策協会(☎076-442-2055)へ申し込みください。

「新川会場の日程」

■日時 2月15日(水)
午後1時30分～3時30分

■場所

新川文化ホール201号室

募集

RECRUITMENT

社会福祉協議会 ケアマネジャー、 ホームヘルパーを募集

■募集職種・人員
《ケアマネジャー》…1人
▽応募資格

- ①介護支援専門員有資格者
- ②新川広域圏内在住者

▽雇用形態…正職員

▽給与など…当事業所の規定による

《ホームヘルパー》…若干名

▽応募資格

ホームヘルパー2級有資格者

▽雇用形態・給与・賃金など

①日額(常勤)

基本給 1日6,600円(社会保険・厚生年金有り)

②登録(パート)

基本賃金 時間給1,000円(時間外・休日25%増し)

■応募締切日 2月28日(火)

■応募方法

履歴書を持参し、町社会福祉協議会へお越しください。

■問い合わせ 町社会福祉協議会

☎72-5686

黒部職業能力開発センター 4月入所生を募集

■募集科・定員 ▼住宅サードビス科I類、同II類…各15人

▽情報ビジネス科…20人

※どちらも性別を問いません

■訓練期間

4月6日(木)～9月13日(水)

■応募方法 ▼雇用保険受給者…所轄の公共職業安定所に願書を提出 ▼一般応募者…当センターまたは公共職業安定所に願書を提出

■願書受付期間

2月16日(木)～3月13日(月)

※詳しくは左記へ問い合わせください。

■問い合わせ

黒部職業能力開発センター

☎52-0251

健康宅配便

「脳卒中再発予防教室」に参加しませんか！

大変雪の多い冬となりましたが、皆さんいかがお過ごしですか。今年の冬のように寒さが厳しくなると、心臓への負担が大きくなって血圧が上昇し、脳卒中が起こりやすくなるといわれています。そこで、脳卒中の危険度チェックを行ってみましょう。

【脳卒中の危険度チェック】

| | |
|----|-----------------|
| 1 | 60歳以上である |
| 2 | 男性である |
| 3 | 家族に脳卒中を起こした人がいる |
| 4 | 高血圧である |
| 5 | 糖尿病である |
| 6 | 高脂血症である |
| 7 | 喫煙する |
| 8 | 多量のお酒を飲む |
| 9 | ストレスが多い |
| 10 | 不整脈がある |



いかがでしたか？ 該当する項目が多いほど、脳卒中を起こす可能性が高くなります。町では、脳卒中で後遺症が残った人や家族、また、チェック表の該当項目が多かった人、生活習慣に不安のある人などを対象に、「脳卒中再発予防教室」を開催します。今後、皆さんがより良い生活を送るために、ぜひ参加してください。

- 日時 3月2日(木) 午前10時30分～
- 場所 健康交流プラザ サンウエル
- テーマ 『いきいきとした生活を送るために
～生活習慣を見直そう～』
- 講師 圓角文英氏（黒部市民病院・脳神経外科医長）
- 問い合わせ 健康交流プラザ・サンウエル内
保健センター ☎72-0343

お知らせ

パパとママの育児教室に参加しませんか！

今、「育児はパパとママの二人で…」という意識が高まっています。町では、そんな二人をお手伝いする講座を開催します。ぜひ、家族そろって参加してください。

- 日時 2月25日(土) 午前9時30分～
受付 午前9時15分～
- 場所 健康交流プラザ・サンウエル
- 内容 ○ビデオ学習
…「お父さんへー赤ちゃんからのメッセージ」
○実技…「おふろの入れ方」「おむつの替え方」
- 対象 妊娠中のママともうすぐパパになる人
- 申し込み 2月22日(水)までに保健センターへ
- 問い合わせ 健康交流プラザ・サンウエル内
保健センター ☎72-0343



写真は2歳児歯科健診・3歳児フツ素塗布に集まったよい子たち



- 入善町役場 ☎72-1100
- 健康交流プラザ内
保健センター ☎72-0343
- 社会福祉協議会 ☎72-5686
- 舟見寿楽苑内
在宅介護支援センター ☎78-1212
- おあしす新川内
在宅介護支援センター ☎74-2755
- 入善児童センター ☎72-1990

善意の窓

あたたかいご芳志に感謝いたします。
入善町社会福祉協議会・入善町善意銀行 12月12日～1月10日

◆社会福祉事業資金へ

(敬称略)

| 住所 | 氏名 | 金額 | 備考 |
|-----------------|-------|----------|---------------|
| 上飯野新 | 瀧本 笑子 | 100,000円 | 亡夫喜与志の供養に代えて |
| 入善町浄土真宗東西院連絡協議会 | | 68,577円 | 歳末たすけあい義援金 |
| 琴伝流大正琴ドリム会 | | 150,000円 | チャリティコンサート収益金 |
| 飯野小学校児童会 | | 20,000円 | 歳末たすけあい募金 |
| 上青小学校児童会 | | 15,668円 | 歳末たすけあい募金 |
| 黒東小学校児童会 | | 10,000円 | 歳末たすけあい募金 |

児童センター

☎72-1990

開館時間/午前9時30分～午後6時

- 1人または子ども同士で来館した場合、冬期は安全配慮のため帰宅時間を午後5時としますので、ご了承ください。

◆バレンタイン・チョコ作り

- オリジナル・チョコレートに気持ちを込めよう！
- 日時 2月4日(土) 午後1時30分～
- 定員 小学生以上・先着25人 ○参加費 200円
- ※エプロン、タオルを持参してください

◆桜もち作りとお茶会

- 桜もちを作った後は、抹茶・煎茶教室のお友だちの「お運び」でお茶を一服。教わった成果を披露します。
- 日時 2月18日(土) 午後1時30分～
- 対象 幼児から大人まで ○参加費 100円
- ※エプロン、タオルを持参してください

おめでた (平成18・1・15届け出まで)

| 住所 | 保護者 | 性別 | 名前 |
|-----|-------|----|----|
| 桐山 | 大和高広 | 男 | 帆吾 |
| 舟見 | 中田真司 | 男 | 慧可 |
| 上野 | 米澤浩司 | 女 | 紗耶 |
| 入膳 | 野田直昭 | 男 | 志 |
| 青木 | 泉征典 | 男 | 圭奈 |
| 道古 | 四十物雄二 | 女 | 佳奈 |
| 荒又 | 島伸一 | 女 | 穂真 |
| 青島 | 新酒栄二 | 男 | 真 |
| 古黒部 | 草淳志 | 女 | 愛 |
| 桐山 | 松本英樹 | 女 | 鈴樹 |
| 青島 | 長井隆広 | 男 | 利樹 |
| 東狐 | 野寺雅樹 | 男 | 堅斗 |
| 芦崎 | 浅倉茂 | 男 | 羽矢 |

ご結婚 (平成18・1・15届け出まで)

| 住所 | 氏名 | 住所 | 氏名 |
|------|-------|------|------|
| 上野 | 竹内健太郎 | 魚津市 | 深川美咲 |
| 神林 | 林健太郎 | 富山市 | 池田真美 |
| 道古 | 屋木綱樹 | 桐山 | 須澤佳子 |
| 上飯野新 | 飯田裕之 | 宇奈月町 | 上坂浩子 |

おくやみ (平成18・1・15届け出まで)

| 住所 | 氏名 | 年齢 | 世帯主 |
|------|-------|----|-----|
| 横山 | 米田竹三 | 89 | 本人 |
| 入膳 | 前田勝義 | 75 | 本人 |
| 浦山新 | 鬼原義治 | 77 | 本人 |
| 上野 | 松田猛 | 79 | 本人 |
| 入膳 | 森榮 | 80 | 本人 |
| 上飯野 | 上島藤吉 | 83 | 本人 |
| 下飯野新 | 米島みつ | 93 | 邦彦 |
| 浦山新 | 浦瀧善造 | 80 | 本人 |
| 東狐 | 野坂孝一 | 83 | 本人 |
| 下飯野 | 伊野榮子 | 61 | 本人 |
| 上野 | 中川増子 | 73 | 歳春 |
| 入膳 | 青島ミヤ | 80 | 正一 |
| 田ノ又 | 板東梅吉 | 69 | 本人 |
| 青木 | 長島迪子 | 73 | 敬治 |
| 桐山 | 池田善史 | 29 | 實 |
| 春日 | 眞岩榮松 | 94 | 本人 |
| 上野 | 水島博一 | 78 | 幸夫 |
| 入膳 | 泉清吉 | 85 | 本人 |
| 下飯野 | 志摩正吉 | 88 | 本人 |
| 入膳 | 島谷キヨイ | 80 | 淳子 |
| 上野 | 金澤久雄 | 72 | 本人 |
| 福島新 | 若島秋信 | 50 | 信行 |
| 西中 | 百石つよ | 85 | 貞治 |
| 入膳 | 小坂浅子 | 78 | 本人 |
| 入膳 | 扇原久松 | 88 | 照明 |
| 高島 | 竹田貞子 | 66 | 敏之 |
| 入膳 | 橋本廣吉 | 89 | 本人 |

2月の健康ガイド

| | 内容 | 日時 | 場所 | 対象など |
|---------|-----------------------------|--|----|---|
| 予防接種 | 三種混合 (百日ぜき・破傷風) ジフテリア | 16(木) 13:30~14:15 | サ | 飯野・小摺戸・新屋・桐山・横山地区 |
| | | 24(金) 13:30~14:15 | サ | 入善・上原・青木・舟見・野中地区 |
| 乳幼児健康診査 | ◎4か月児健診 | 22(水) 13:00~13:45 | サ | H17.10月生まれ バスタオル、印鑑持参 |
| | ◎1歳6か月児健診 | 17(金) 13:00~13:45 | サ | H16.8月生まれ バスタオル持参 |
| | ◎2歳児歯科健診 | 14(火) 13:00~13:45 | サ | H15.8月生まれ |
| 相談 | ◎育児相談離乳食相談 | 17(金) 9:30~11:00 | サ | 希望者(乳幼児) バスタオル持参 |
| | 健康相談 | 8(水) 10:00~11:00 | 老 | 希望者 看護師による |
| | もの忘れ何でも相談 | 15(水) 9:30~11:00 | サ | 認知症予防 保健師による |
| | リハビリ相談 | 1(水) 15(水) 10:00~11:00 | サ | 希望者 理学療法士による |
| | 食事相談(糖尿病など) | 随時 | サ | 希望者 管理栄養士による |
| | ひきこもり等家族相談会 | 1(水) 14:00~15:30 | サ | 希望者 精神保健福祉士による |
| 教室 | 糖尿病ヘルスクッキング | 23(木) 9:30~13:00 | サ | 17日(金)まで保健センターへ申し込み |
| | パパとママの育児教室 | 25(土) (受付時間) 9:15~ 9:30 | サ | 希望者 |
| | 機能訓練(リハビリ) | 第1木曜日 10:00~15:00 第3木曜日、第2・4水曜日 10:00~11:30 | サ | 脳卒中などの後遺症で身体に障害のある方 ※第3木曜日 13:30~15:00 「言語リハビリ教室」 |

サ…健康交流プラザ「サンウェル」 老…老人福祉センター
ふ…ふれあい温泉 厚…新川厚生センター ☎52-2647

▶三種混合対象者(生後6カ月~66カ月)

- ・I期初回…3~8週間隔で3回接種
- ・I期追加…I期初回接種(3回)後、1年おいて1回接種

※予防接種には母子健康手帳と予診票を持参。※◎印の健診には母子健康手帳を持参。
※1歳6か月児健診受診時、フッ素塗布(歯)を希望者に行います。
※健康相談には健康手帳を持参。※健診・予防接種は約1時間かかります。

2月の休日当番医

| | | | |
|------------------|--------------------|---|-----|
| 5日(日) | 新・宝田クリニック ☎72-0078 | 島田歯科クリニック ☎62-1353 | 宇奈月 |
| 11日(祝) | あわの産婦人科医院 ☎72-0588 | 田中博歯科医院 ☎74-1633 | 入善町 |
| 12日(日) | 米沢医院 ☎72-0039 | 大菅歯科医院 ☎82-0204 | 朝日町 |
| 19日(日) | 坂本記念病院 ☎72-5555 | 佐藤歯科医院 ☎72-2003 | 入善町 |
| 26日(日) | 山本クリニック ☎74-0110 | 弥忠田歯科医院 ☎83-8550 | 朝日町 |
| 新川地区休日夜間急患医療センター | | 診療日 日曜日・祝日 診療時間 19:00~23:00 所在地 黒部市消防署向かい側 ☎54-0731 | |
| 新川医療圏小児急患センター | | 診療時間 夜間(年間を通じて毎日) 19:00~22:00 日曜日・祝日(土曜日を除く) 9:00~12:00、14:00~17:00 所在地 黒部市民病院内 ☎54-2211 | |

Talk さわやかトーク

紺田 あさ美さん (八幡・20歳)



私は今、大学2年生。シェークスピアの英書と日本語訳を読み比べるなど、県外の大学で英米文学を学んでいます。中学3年生のときに、先生が英語の曲を聴かせてくれたことがきっかけで英語が大好きになりました。将来は富山県に戻り、英語の教師になれればな…と思っています。

最近楽しかったことといえば、イギリスへ行き、ホームステイをしながらウェルズの大学で学んだことです。建物や風景、生活習慣など、イギリスでの生活は、私にとって新鮮なことばかり！約1カ月間の留学でしたが、世界観がすごく変わりました。

先日、町の成人式に出席し、式典の司会を務めたのですが、いよいよ大人であることを自覚しなければいけない年齢なんだと実感しました。すてきな大人の女性になれるよう努力していきたいですね。

●「さわやかトーク」にでませんか！ 高校卒業から20代独身男女の皆さん、気軽にお電話ください。お待ちしております。 秘書広報係 内線201

BOOKS INFORMATION 図書館インフォメーション

開館時間/午前9時30分～午後6時 入善町立図書館 ☎72-0180

2月の休館日/毎週月曜日と24日(金)

貸し出し/図書:何冊でもOK(雑誌は前の号)、カセット・CD・ビデオ:2点まで

●今月のお知らせ 保育所園児たちの感想画展を開きます！
読書推進の一環として、今年も保育所園児たちの感想画と造形作品の展示会を開催します。夢いっぱいの作品の数々を楽しんでください。
▷会期 2月18日(土)～3月12日(日) ▷場所 図書館内

若き諸君に、ぴったりの本を紹介！

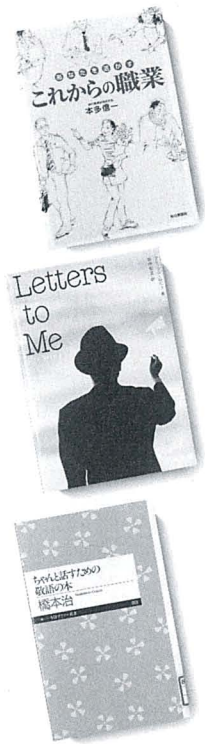

「これからの職業(本多信一)」
：時代が必要としている百九十の職業を詳しく解説。「Letters to Me(アレックス・ロビラ)」：新たな

「東京タワー(リリー・フランキー)」、「さおだけ屋はなぜ潰れないのか? (山田真哉)」など。図書館は、あなたにぴったりの本との出会いをお手伝います。



「さる・みる」など、「さる」で終わる二文字でテンポよく物語が進む楽しい絵本です。かわいい絵やおさるさんの愉快な行動が娘のお気に入り。ビデオも併せて借り、何度も繰り返し見えています。これからは、気に入った本を見つけて楽しんでほしいですね。

● 出会いの一冊 『さる・みる』

五味太郎・作 絵本館

編集室

「若いなあ」。少しうらやましく感じながら撮影した町の成人式。ふと、新成人が生まれた年はどんな年だったのだろうと思ひ、昭和六十年四月から一年間の町の出来事を調べてみました▼黒部川扇状地の湧水が全国名水百選に選ばれ、飯野小学校の新校舎が完成し、町の人口が三万人を超え、文化ホールの名称がコスモホールに決まり…と未来へ向け、着実に発展を遂げようとしていることが伺われました▼今月号表紙の写真のように、屈託のない表情を見せる新成人たち取材し、未来への希望に燃える若いエネルギーを少しばかり分けてもらったような気がします。(K)

人口と世帯数 平成17年12月末現在

人口●28,182人 (+5)[-203]
男：13,507人 (+10)[-86]
女：14,675人 (-5)[-117]
世帯数●8,541戸 (+2)[+37]
()内は前月比 []内は前年同月比