

# 広 報 入 善

2006  
April  
No.585

4



## CONTENTS

平成18年度当初予算

- 介護保険制度が  
4月から変わります..... 8~9
- まちのアルバム..... 10
- この人..... 11
- 遊ingBOX..... 12~13
- インフォメーション..... 14~17
- 健康と福祉..... 18~19

## 「保育料の引き下げ」など子育て支援施策を強化!

町では、平成17年度からスタートした「小学校3年生までの医療費の無料化」に引き続き、平成18年度は、「保育料の引き下げ」や「病後児保育」の実施、「児童手当の支給対象者を小学校修了までに拡大」するなど、子育て支援施策をさらに強化しました。安心して子どもを生み育てることができる環境づくりに取り組めます。

※写真は、保育所の先生と積み木遊びを楽しむ東部保育所の園児たち

# 自助・共助・公助による まちづくり!

平成18年度当初予算 総額179億3,145万円

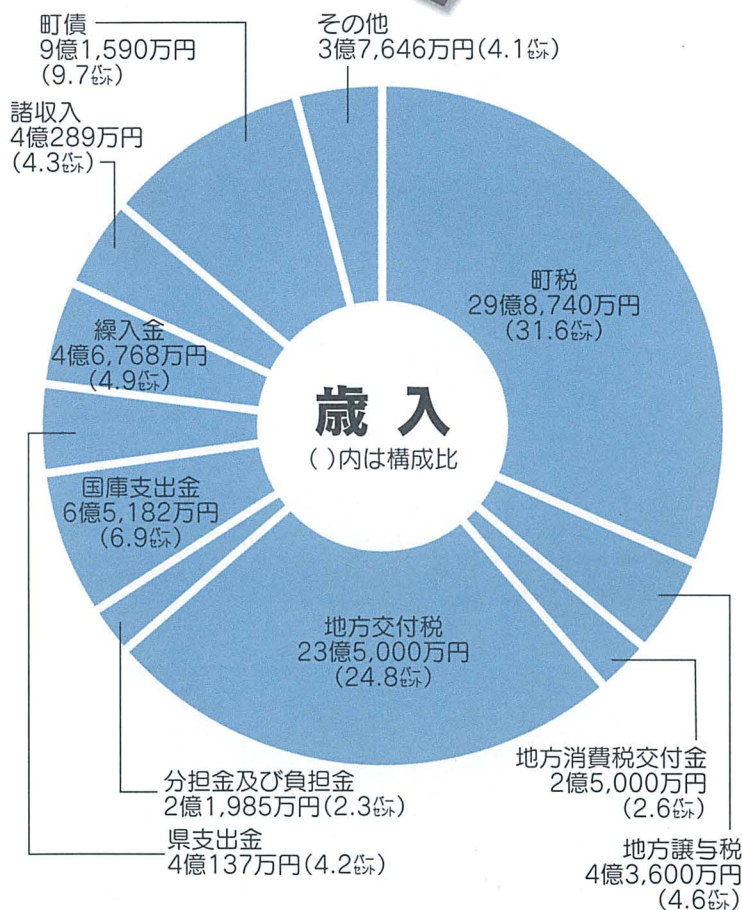

94億5,937万円

町議会3月定例会で、平成18年度の予算が決まりました。一般会計と特別会計を合わせた予算総額は、179億3,145万円（全年度比3.0%増）。

このうち一般会計は94億5,937万円（同1.1%減）。前年度比で減となっているものの、当初予算計上予定の黒東小学校体育館棟の耐震補強・大規模改造事業（1億8,300万円）を17年度補正予算で前倒し実施しており、実質的には0.8%増となりました。

三位一体の改革により、相当額の影響を受けていますが、サービス低下や負担増にならないよう努めました。

今月号では、この新年度予算の主な内容についてお知らせします。

## 一般会計

少子化・安全安心のまちづくりなど  
主要施策へ重点配分

平成十八年度予算は、健全財政の堅持を命題として「自助・共助・公助」によるまちづくりを基本に、主要施策について予算の重点化を図るとともに、十八年度から始まる総合計画後期計画の着実な実施と、十七年に策定した行財政改革大綱の理念を遵守し、予算編成を行いました。

十八年度は、「安全・安心のまちづくりの推進」「食育の推進」「子育て支援の強化」「新介護予防事業へ

## 歳入 三位一体の改革による影響は 経常経費の圧縮で対応

三位一体の改革による税源移譲により、所得譲与税が一四八・五割増の二億四千六百万円を見込んでいます。三位一体の改革により、相当額の減収が見込まれますが、人件費など経常経費の徹底的な圧縮により補うこととし、サービス低下や負担増にならないよう努めました。

歳入で最も高い割合を占める町税は、税制改正などにより三・三割増の二十九億八千七百四十万円を計上しています。交付税は前年度並みを見込み、国庫支出金は、歳出に見合う額を計上し六・六割増の十億五千三百十九万円を計上しました。

負担金については、保育料の大幅な引き下げを行ったことにより、四・

## ◎特別会計予算 総額 84億7,208万円

( )内は前年度比

- 国民健康保険 20億5,065万円 (+ 1.1%)
- 老人保健医療 30億 564万円 (- 0.4%)
- 簡易水道 5,318万円 (+29.1%)
- 育英奨学資金 603万円 (+11.1%)
- 下水道 25億5,476万円 (+35.6%)
- 農業集落排水 8億 182万円 (- 6.5%)

特別会計予算は、前年度に比べ8.1%の増となりました。入善浄化センター風力発電施設の整備などにより、下水道会計予算が増額となり、また、被保険者数の増加に伴い、国民健康保険会計予算も伸びを示しています。



九割減となりました。町債（町の借入金）は、実質的な交付税といわれる臨時財政対策債など九億千五百九十万円を計上しています。

このほか、ハード事業や町債の償還金などの財源として財政調整基金や減債基金（町の預貯金）は、四十・一割減の三億五千万円を繰り入れています。

今後も、これまでどおり健全財政の堅持を基本に財源の確保に努めていきます。

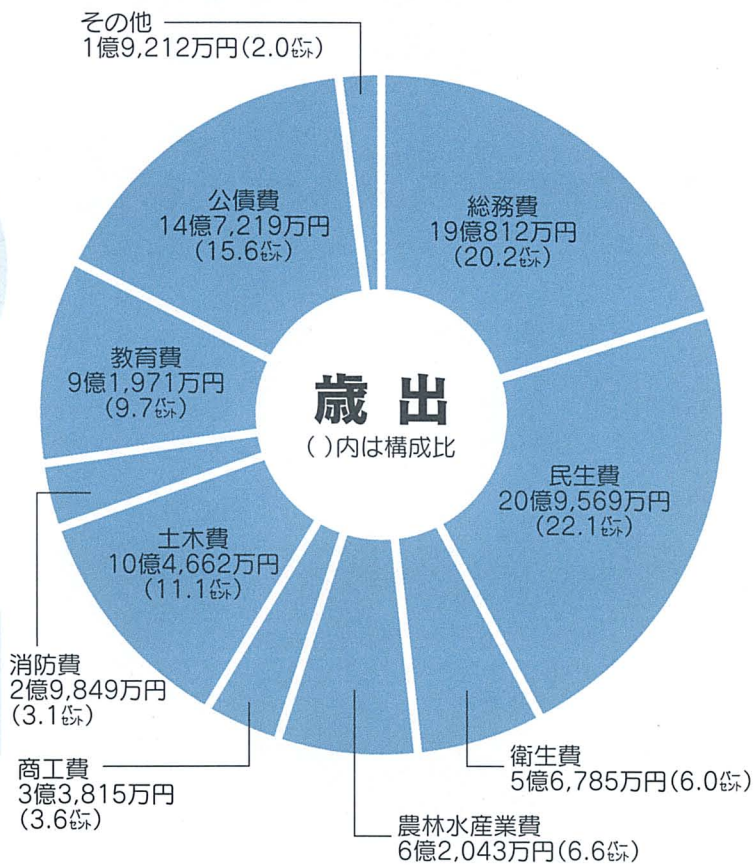

## ◎一般会計予算

歳出では、民生費が全体の二二・一割と最も多くを占めています。これは、児童手当支給対象者の小学校修了までの拡大をはじめ、病後児保育の実施、子育て支援センターの設置、保育体制の充実などの子育て支援の強化や、地域介護予防支援事業の実施、障害者自立支援法施行への対応など、福祉施策の充実を図ったことによるものです。

総務費は、中心市街地活性化施設の整備、食育フェスティバル開催などの食育推進、災害対策基金の創設、「安全なまちづくり推進センター」の設置、自主防犯パトロール隊の全地区設置などにより、前年度比二五・五割の大幅増、構成比でも民生費に次いで二〇・二割となりました。

土木費は、スマートIC周辺整備をはじめ、幹線道路の整備促進などに重点配分し、農林水産業費は、食の体験推進事業、元氣とふれあいの学校給食づくり事業などの食育・地産地消推進施策や、担い手育成アドバイザーの設置、直播米栽培奨励助成、土づくりなど活力ある産業づくり施策の充実を図りました。

教育費は、地域ぐるみでの学校安全運動、就学への様々な支援、耐震補強や夜間照明設置など、明日を担う子どもたちの教育環境の充実を図りました。

**歳出** 少子化・子育て支援、安全・安心・地域経済活性化施策を充実



# .....NYUZEN TOWN.....

平成18年度予算 179億円の使いみち

## 町民の目線に立った まちづくりメニュー

平成18年度予算は、「自助、共助、公助」によるまちづくりを基本に、「町民の目線」に立った主要施策に予算の重点化を図りました。その主要テーマは、「安全・安心のまちづくりの推進」「食育の推進」「子育て支援の強化」「介護予防・地域支え合い」「地域経済の活性化」「生活基盤整備」として、予算の重点配分を行いました。

ここからは、新年度で行われる主な事業を主要施策別に示し、予算がどのように使われるのかを紹介します。

# 1. 安全・安心のまちづくりの推進

## 入善町「災害対策基金」の創設

地域のことは地域で守る自助・共助を基本に、自主防災会や自主防犯パトロール隊、警察、消防などでつくる「安全なまちづくり推進センター」を設置し、地域防災・防犯組織相互の連携強化を図るほか、「防災図上訓練推進モデル事業」に取り組み、災害時のリーダーシップ対策強化を図ります。また、県下に先がけて「入善町災害対策基金」を創設し、緊急生活支援物資の迅速な調達に対応します。

ごみ減量化と資源リサイクルについては、7月に町民をあげての「不法投棄一掃作戦」に取り組み、意識の高揚と啓発に努めます。

自動体外式除細動器（AED）を保健センターと総合体育館に設置するほか、AED講習資機材を整備し、実践的な救急救命講習を展開します。

生活相談安全アドバイザーを2人に増員し、トラブルの未然防止・予防啓発に努めます。



自主防災組織などで構成する「安全なまちづくり推進センター」を設置します



「入善町災害対策基金」を創設し、緊急生活支援物資の迅速な調達に対応します



AED講習資機材を整備し、実践的な救急救命講習を展開します

入善町災害対策基金の創設	3,000万円
安全なまちづくり推進センター設置事業	45万円
総合防災訓練の実施	83万円
防犯灯設置費	244万円
自主防犯パトロール隊活動支援	95万円
地域ぐるみ学校安全推進事業	70万円
クリーン入善7129不法投棄一掃作戦	38万円
自動体外式除細動器（AED）の設置	80万円
救急救助体制の充実	343万円
有害鳥獣駆除の強化	90万円
防災図上訓練推進モデル事業、生活安全アドバイザーの増員など	



食育、地産地消、入善ブランドのPRなどを推進し、「食育のまち入善」を目指します



「元気とふれあい学校給食づくり事業」などに取り組み、児童・生徒の食育を進めます

# 2. 食育の推進

## 食育と地産地消の推進

食を通して生きる力を養う「食育の推進」に力を注ぐとともに、地産地消や入善ブランドのPRなど、産官民一体となって「食育のまち入善」を目指します。

食育推進会議を設置するほか、食育推進計画を策定し、食育の基本的な指針づくりを行います。また、食育シンポジウムや食育フェ

スティバルを展開し、食育の普及・啓発に努めます。

学校給食においても、食育の観点から地元で採れた新鮮な野菜や入善産米、米粉を使ったパンの提供など「元気とふれあい学校給食づくり事業」を展開し、食を通して児童・生徒の自然や郷土を愛する心と感謝の心をはぐくみます。

食育推進会議設置、食育推進計画の策定	5万円
食のフェスタ～食育シンポジウムの開催	250万円
食の体験推進事業	24万円
元気とふれあいの学校給食づくり事業	45万円
米飯給食良質米普及事業	7万円
食育のすすめ～すこやかな子供育成事業	5万円

# 3. 子育て支援の強化 保育料を引き下げ

小学校3年生までの医療費の無料化を引き続き行い、新年度はさらに保育料を引き下げ、目に見えて実感できる形で子育て支援を強化します。

児童手当の支給対象を小学校6年生までに引き上げ、次代を担う子どもの健全な育成に努めます。また、ニーズの高い「病後児保育」を実施するほか、ファミリーサポートセンターや子どもかがやき事業、学童保育を拡充します。さらに児童センター内に子育て支援センターを設置し、子育てアドバイザーなどを配置しながら育児支援体制を

充実します。

教育環境の施策として、未就学児童の体験入学など「幼・保・小ふれあい事業」を引き続き全小学校で行い、子どもの健全な成長を支援するほか、「心の教室相談員」を引き続き全中学校に配置し、問題行動の未然防止に努めます。また心身ともに健全な児童・生徒の育成を図るため、「適応指導教室」を開設し、再登校への支援を推進します。また、異文化に触れるという観点から、新たに中学生のカンボジア王国への派遣事業を実施します。



保育料の引き下げ、病後児保育、児童手当の支給対象拡大など子育て支援を強化します



児童センター内に子育てアドバイザーを配置するなど、育児支援体制を充実します

幼・保・小ふれあい事業	40万円	子育て支援センター事業	185万円
心の教室相談員設置事業	56万円	子育てサポートセンター運営費	221万円
飯野地区学童保育助成	184万円	小学校3年生までの医療費無料化	1,666万円
こどもかがやき事業	405万円	国際・地域間交流事業	1,175万円
保育料の軽減	1,115万円		
病後児保育事業	546万円		
児童手当支給費	3,972万円		
児童虐待防止ネットワーク協議会、ことばの教室開催、学校評価システム導入など			

# 4. 新介護予防事業と地域支え合い 介護予防の推進

介護保険法の改正により、サービスの提供だけでなく介護予防をさらに推進するため、拠点となる地域包括支援センターを設置し、要支援、要介護になる恐れの高い人の介護予防事業を展開します。

生活機能改善教室や栄養改善教室などを新たに開催するほか、閉じこもりや認知症予防のために訪問指導を行います。

地域で支え合う自助・共助の輪

を広げるため、ケアネットセンターを設置し、地域での高齢者見守りネットワークづくりに取り組むほか、地域での介護予防活動リーダーとして活躍できる人材を育成し、「生涯現役隊」の拡充や「ふれあいいきいきサロン」の充実を図ります。

障害者自立支援法の施行により、新制度においても適切に対応できる相談・支援体制を充実します。



介護予防の拠点となる地域包括支援センターを設置し、介護予防事業をさらに推進します



障害者自立支援法の施行に対応できるよう、適切な相談・支援体制を充実します

地域包括支援センター運営事業	4,341万円
通所・訪問型介護予防事業	410万円
地域介護予防支援事業	2,163万円
障害者自立支援法施行に伴う障害者福祉の増進	1億9,365万円
障害者相談支援事業	100万円
町単福祉医療助成制度の継続	3,947万円
自助・共助のまちづくり事業創設	200万円
ケアネット事業	195万円
障害福祉計画の策定、高齢者見守り事業、ボランティアジュニアリーダー養成事業など	

## 5. 地域経済の活性化 集落営農の担い手育成アドバイザーを設置

スマートICの整備や株式会社サンリッツの操業には様々な波及効果が期待でき、新年度は「地域経済活性化元年」になると期待しています。

新たな企業誘致については、県と連携し、調査・情報収集に努めるほか、深層水企業団地への誘致を積極的に進めます。

空き店舗対策として社会福祉法人の空き店舗を利用した取り組みに助成します。また、平成26年の新幹線開業に伴う平行在来線移行への調査に着手します。

集落営農を推進するために担い手育成アドバイザーを設置するほか、田植えや稲刈りを体験する農園オーナー制度を創設します。また、直播米栽培に助成し低コストで良質な米づくりを奨励するほか、有機肥料散布のモデル事業に取り組みます。

深層水活用事業は、深層水ふれあいデーや深層水利用講座などで積極的なPRに努め、入善フラワーロードでは、第10回の節目を記念したイベントを展開します。

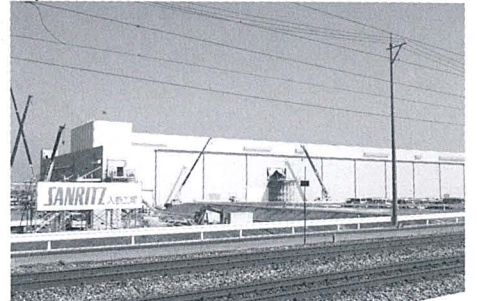

新たな企業誘致については、県と連携し、調査・情報収集に努めます



集落営農を推進するために、担い手育成アドバイザーを設置します

直播米栽培奨励助成	240万円	担い手育成アドバイザー設置、派遣事業	5万円
有機肥料散布推進助成	87万円	にゅうぜん「米づくりやってみんまいけ」事業	30万円
フラワーロード開催費	689万円	空き店舗利用	163万円
企業誘致の推進	136万円		
平行在来線調査費	10万円		

担い手・集落営農経営基盤強化助成事業、特産物振興事業、イメージアップ推進事業、海洋深層水活用推進事業など

## 6. 生活基盤の整備 スマートIC周辺整備、市街地活性化施設整備

スマートIC周辺整備や中心市街地活性化施設うるおい館（仮称）の建設など、新規大型事業に取り組むほか、要望の高い町道や幹線道路の整備促進に努めます。

町営バスの車両更新や入善分団消防屯所の新築工事を行うほか、資源管理型漁業を推進するため、横山の藻場造成を進めます。

入善中学校の耐震補強計画・大規模改造調査設計に着手するほか、

入善小学校グランド照明施設の整備を行います。また、勤労者体育施設のグラウンド整備や沢スギの復旧事業を進めます。

下水道関連事業では、入善浄化センター風力発電施設を整備するほか、引き続き公共下水道（下飯野、小杉、古黒部など）、舟見・野中地区の整備を進めるとともに、芦崎地区の漁業集落排水事業を進めます。



スマートIC周辺整備や中心市街地活性化施設の建設など、新規大型事業に取り組めます

スマートIC周辺整備事業	1億3,600万円	消防分団屯所新築工事費	3,288万円
中心市街地活性化施設（仮称）うるおい館整備費	4億1,580万円	入善中学校耐震補強計画・大規模改造調査設計	1,294万円
町営バス車両更新事業	1,572万円	沢スギ林環境整備費	2,600万円
漁場整備費	3,600万円	屋外運動場照明設置費	780万円
幹線道路整備事業費	3億4,052万円	勤労者体育施設グラウンド整備費	4,040万円
ふるさと農道整備事業費	7,000万円	下水道整備事業費	15億6,580万円
無雪害まちづくり事業費	2,760万円	風力発電施設整備事業費	3億4,000万円
中央通り線整備事業費	1,600万円	漁業集落排水整備事業費	1億1,000万円
		舟見野地区農業集落排水整備事業費	5億8,750万円

介護予防として町内で開催している「元気わくわく教室」



◎ 予防重視のサービスへ

# 介護保険制度が 4月から変わります

介護保険制度が改正されました。今回の改正は、「介護予防を重視」した制度に変わることが大きな特徴です。介護が不要な状態を維持すること、また、介護状態になっても、それ以上重くならないようにすることなど、高齢者の自立した生活を支援する新たな介護予防サービスが4月からスタートします。ここでは、その主なポイントを紹介します。

## ■ 要介護区分が変わります

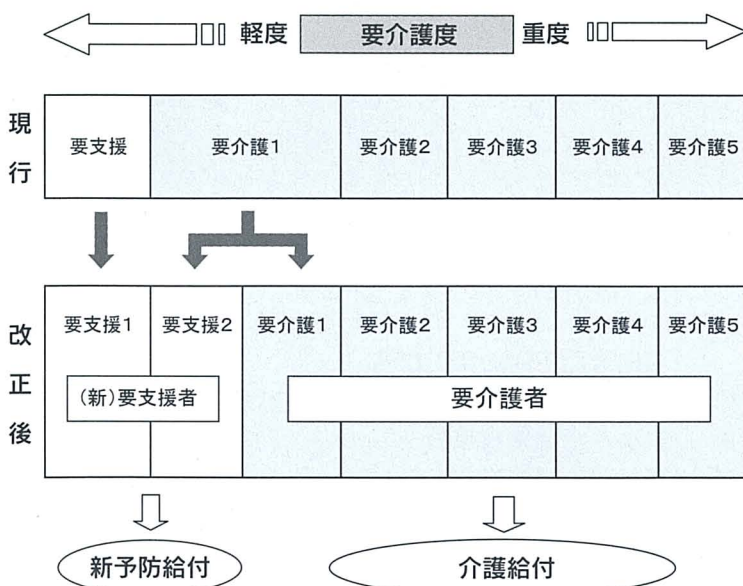

心身状態の改善の可能性が高い「(新) 要支援者」には「新予防給付」サービスを提供し、「要介護者」には、これまでと同様の介護給付サービスを提供します。

要介護区分が  
6区分から7区分へ

介護保険サービスの対象となる人の「要介護状態の区分」は、これまで「要支援」と「要介護1〜5」の六区分でしたが、四月から、これまでの要支援者は「要支援1」となります。(左の図を参照)

さらに、これまでの要介護1に相当する人のうち、心身の維持改善が見込まれる人は「要支援2」となります。要介護状態が軽度なこれら

要支援1、要支援2の人には、心身の状態の維持改善を図るため「新予防給付」が実施されます。

なお、4月以降に新規の認定をされる人や、要介護認定の更新をされる人から、この新しい区分が適用されます。

要介護の状態が  
重くならないためには  
「新予防給付」を提供

軽度の要介護者(前述の「要支援1」「要支援2」と認定された人)に対しては、介護



■平成18年度～20年度の介護保険料

区 分	対 象 者	負担割合	保険料月額	保険料年額
第1段階	住民税世帯非課税の老齢福祉年金受給者、生活保護被保護者等	基準額×0.4	1,600円	19,200円
第2段階	住民税世帯非課税者で(課税年金収入額+合計所得金額)が80万円以下の者	基準額×0.5	2,000円	24,000円
第3段階	住民税世帯非課税者で第2段階以外の者	基準額×0.7	2,700円	32,400円
第4段階	住民税本人非課税者	基 準 額	3,900円	46,800円
第5段階	住民税本人課税者(合計所得金額が200万円未満)	基準額×1.25	4,900円	58,800円
第6段階	住民税本人課税者(合計所得金額が200万円以上250万円未満)	基準額×1.45	5,700円	68,400円
第7段階	住民税本人課税者(合計所得金額が250万円以上)	基準額×1.7	6,600円	79,200円

※平成17年度税制改正により第4段階や第5段階に上昇する人については、平成18年度から20年度までの3年間で段階的に保険料を引き上げる緩和措置があります

サービスの提供方法が見直され、心身の状態の改善に向けた「新予防給付」を実施することになります。

例えば、訪問介護（ホームヘルプ）は、単なる家事代行ではなく、自立した生活の支援という観点から、家事を利用者と一緒に行うなどのサービス方法となります。

また、デイサービスでは、これまでの食事や入浴などのサービスに加え、栄養改善に関する指導や運動器（筋肉や関節、骨など）のトレーニング、口腔ケアなどの新たなサービスが加わり、利用者一人ひとりの希望や状態に応じて、自立に向けた目標が設定されて行われます。

なお、「新予防給付」は、提供体制の整った事業所から順次行われます。

**介護保険の対象にならない人への予防は町の「介護予防事業」で**

介護保険サービスの対象にはならなくても、生活機能が低下し、介護が必要となるおそれのある高齢者（特定高齢者）と認められる人に対しては、町が行う「介護予防事業」が利用できます。

具体的には、保健センター

などで行う運動器のトレーニングや栄養改善、口腔機能改善、認知症予防教室、保健師の訪問指導などを行います。

**介護予防の拠点**

**「地域包括支援センター」を開設**

地域の高齢者に対する介護予防の総合的な拠点として、新しく「地域包括支援センター」が設置されます。町では四月に、役場健康福祉課内に開設します。

この地域包括支援センターでは、「新予防給付」や「介護予防事業」の相談、利用計画、利用調整などを行います。

また、高齢者やその家族に対する総合的な相談支援、高齢者の虐待防止、権利擁護、地域のケアネットワークづくり支援なども行います。

**介護保険料が変わります**

六十五歳以上の介護保険料は、三年ごとに見直すこととされており、今年がその見直しの年に当たります。

保険料の算定にあたっては、今後三年間の介護サービス必要量全体のうち、一九割分をまかなうよう算出した「基準額」に基づき、所得段階別の保険料が決められます。

(※上の表を参照)

入善町、新黒部市、朝日町で構成する新川地域介護保険組合では、今回の見直しの結果、今後も利用者の増加が続くものと見込まれることから、保険料の基準額を現行の三千五百円から三千九百円に改定することにしました。

なお、所得の低い人に配慮し、現行六段階の負担区分を七段階としました。

一人ごとの保険料の決定通知は七月にお知らせします。

また、年金から天引きされている人は、八月分以降の各納期の額で調整されます。



元気わくわく教室

**●介護保険に関する問い合わせ**

▽役場健康福祉課

高齢福祉係 内線1442

▽新川地域介護保険組合

☎57-3303

## 万一に備えAEDの使用方法を学ぶ

### ■ ボランティア友の会が救命講習会を開催

町ボランティア友の会の救命講習会が二月二十五日、健康交流プラザ・サンウエルで開かれ、AED（自動体外式除細動器）を使った心肺蘇生法を学びました。



## 「JAみな穂」誕生 本店と11支店で始動

### ■ JA入善町とJAあさひ野が合併

JA入善町とJAあさひ野の合併により「JAみな穂」が三月一日に誕生し、本店で発足式が開かれました。舟根努組合長が「合併効果を一日でも早く出したい」とあいさつ。新看板の除幕とテープカットが行われました。JAみな穂の規模は、正組合員数五千六百十八戸、出資金十八億四千九百万円、貯金残高約八百五十億円。一本店十一支店でスタートしました。



## 室内サッカーで心地よい汗

### ■ スポ少団員や中学生部員らが一緒にフットサル

五人制ミニサッカー競技のフットサル大会が三月十一日、総合体育館で開かれました。町サッカー協会が初開催。町スポーツ少年団や町内中学校サッカー部員ら合わせて約百人が参加し、熱戦を繰り広げました。小学校の部では桃李小Aチーム、中学校の部では入善西中Bチームが優勝。リフティングでは島英佑くん（桃李小）と川上貴也くん（入善中）が一位を獲得しました。



## 審判技術の向上を図る

### ■ シーズン開幕に向け町野球協会が審判講習会

町野球協会審判部が主催する審判講習会が三月十二日、総合体育館で開かれました。町内の一般・学童野球チームから三十五人が参加。発声練習をはじめ、判定時の位置取りやコール動作、ストライクゾーンの確認など、球審と塁審の基本事項を学び技術向上を図りました。同協会では、学童から一般までの各大会・試合で活躍する公認審判員への登録者を募集しています。



## きれいな花を咲かせてね！

### ■ ちびっ子大使がフラワーロードをPR

四月の「フラワーロード」をPRするため「ちびっ子チューリップ大使」に任命された町内園児が三月十四日、チューリップのポットを近隣市町の保育所などに贈りました。黒部市三日市保育所には、青木顕吉町花弁球根組合長と上原保育所の齋藤恭汰くん、廣多樹李亜ちゃんが訪問。「きれいな花を咲かせてね」などと書かれたメッセージと一緒にポットを手渡しました。



# 全国 Jr. バスケ大会へ出場!

中島祥平君(古黒部・入善中2年)  
有山 翔君(入膳・同2年)

ここは、みんなで作るページです。情報をお寄せください。秘書広報係 ☎72-1100 内線201

## リバウンドを頑張り 予選リーグを突破したい。



身長187センチの中島君(写真左)と、184センチの有山君(同右)のツインタワー。「全国大会出場の経験を、入善中バスケットチームに戻って生かしたいです」と話す二人

第十九回都道府県対抗ジュニアバスケットボール大会が三月二十八日から東京都内の東京体育館などで開催され、中学生選抜チームが富山県から出場します。町からは、入善中学校二年の中島祥平君と有山翔君が男子選抜チームのメンバーに選ばれました。

「目標は、予選リーグ突破。強豪の山形県・滋賀県チームに勝ちたいです」と意気込む中島君。有山君も「試合で少しでも活躍し、予選を突破したいです」と話します。

県選抜チーム監督の五十里雅宏先生は「中島君は昨年も代表メンバーに選ばれた副キャプテン。内角はもちろん、外角からもシュートを打てるチームの得点源です。有山君はゴール下の得点源で、高さを生かしたインサイドプレーが光ります。二人とも先発メンバーなので自分たちの持ち味を出し切り、全国の舞台を思いっきり楽しんできてほしいですね」とエールを送ります。

「リバウンドとシュートブロックを頑張りたいです」「リバウンドをしっかり取って、しっかり走り、力負けしないように頑張ります」と全国大会へ向けて闘志を燃やす中島君と有山君です。

### 富山県建具協同組合入善地区加盟店

五郎八	篇原木工所	小杉	(株)彩	泉
舟見	魚津建具店	東	狐	円満産業(株)
桐山新	舟貝建具店	入膳		北川木工所
舟見	舟貝木工所	一宿		若島建具店

4月10日はよい戸の日

### 4月29日は たたみの日

～組合員がお届けする  
安心豊をご利用ください～

新屋 ☎78-0772	岡本 豊店	吉原 ☎72-30035	柏原 豊店	入膳 ☎72-08005	紺田 豊敷物店	入膳 ☎72-1649	田中 豊店	菅崎 ☎76-0058	山下 豊店
-------------	-------	--------------	-------	--------------	---------	-------------	-------	-------------	-------

入善町豊組合加盟店

## 学校グラウンドの 夜間開放を ご利用ください



町では、夜間に学校グラウンド施設を有料で開放していますので、クラブ活動などにぜひご利用ください。申し込み先や料金などは、下表のように各施設で異なります。詳しくは、役場教育委員会事務局（☎72-1100）、または総合体育館にお問い合わせください。

学校名	申込先	使用料
入善中	鍵保管者	800円
入善西中	総合体育館	全灯4,000円
		半灯2,000円
舟見中	舟見社会体育館	700円
上青小	産業展示会館	500円
飯野小	農村改善センター	700円
黒東小	総合体育館	400円
桃李小	鍵保管者	600円

※利用の際はマナーを守って使いましょう

## 平成18年度 スポーツ少年団 合同結団式



雪解けとともに、スポーツ少年団活動の幕開けです！新入団員を迎えて、4月15日に平成18年度スポーツ少年団合同結団式を行います。全団員が一堂に集まり、今年1年元気に一杯活動することを誓いますので、皆さんの応援をよろしくお願いいたします。

- 日時 4月15日(土) 午前9時30分  
入場行進スタート  
(午前9時集合)
- 場所 総合体育館

## JOY CALENDAR お楽しみカレンダー 4月

☑ 小野塚ピアノ教室発表会  
13:00～ コスモホール  
☑ パッチワーク展(~9日)  
町民会館ギャラリー

☑ 町連合婦人会総会  
13:30～ コスモホール  
☑ 郡体野球町予選  
(9日・雨天5月3日)  
8:00～ 運公G

☑ トレーニング基礎講習会  
①14:00 ②19:00 総合体育館

☑ 第6回町長杯ターゲットバード  
ゴルフ大会 8:30～ 青野自然公園

☑ 中野忍 北日本民謡大賞受賞30周年  
チャリティーショー民謡さくらこよみ  
11:00～ コスモホール  
☑ 県春季総合男女選手権バレーボール大会  
8:30～ 総合体育館

☑ 4月度パークゴルフ月例会  
9:00～ 青野自然公園

☑ ソフトボール審判講習会  
8:30～ 総合体育館

☑ 第14回スポーツ少年団合同結団式  
9:00～ 総合体育館  
☑ 町サッカースポーツ少年団第1回交流大会  
12:00～ 陸上競技場F  
☑ 発電所美術館企画展「はるのにほい  
ココロノオクヘ」(~6月25日)  
発電所美術館

### 発電所美術館企画展

とやま女性作家3人展

## はるのにほい ココロノオクヘ

2006年4月15日【土】~6月25日【日】

公開制作：4月8日【土】~4月14日【金】

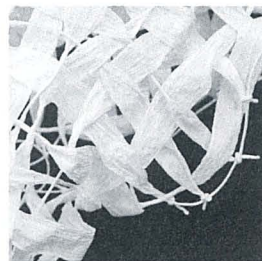
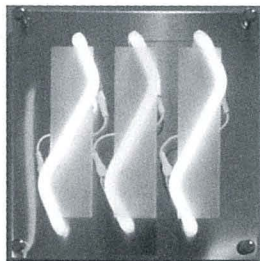

アクリル絵画

桐沢仁美

HITOMI KIRISAWA

ネオンの造形

藪内朋子

TOMOKO YABUUCHI

草月流いけばな

柳平貴子

TAKAKO YANAHIRA

県内在住の女性作家3人による春らしい作品展です。ジャンルの違いを越えて、絵画・ネオンの造形・いけばなの競演と、発電所跡の空間とのコラボレーションが、きっと私たちの眼と心を楽しませてくれることでしょう。

●会期 4月15日(土)~6月25日(日)

●公開制作 4月8日(土)~14日(金)

●観覧料 一般500円/高大生 300円  
中学生以下無料

●休館日 月曜日\*4/29~5/7は無休

●開館時間 午前9時~午後5時

●問い合わせ 発電所美術館

16日	<ul style="list-style-type: none"> <li>☑ 瀬音の会 箏曲・三味線発表会 13:00~ コスモホール</li> <li>☑ 第50回高松宮杯(2部)軟式野球大会 (23日・雨天30日[朝日町]) 9:00~ 運公G</li> </ul>
17月	
18火	
19水	
20木	<ul style="list-style-type: none"> <li>☑ トレーニング基礎講習会 ①14:00 ②19:00 総合体育館</li> </ul>
21金	<ul style="list-style-type: none"> <li>☑ 第6回春季親睦交流マレットゴルフ大会(雨天23日) 13:00~ 入善浄化センター</li> </ul>
22土	<ul style="list-style-type: none"> <li>☑ 高島音楽教室リトル・コンサート 13:30~ コスモホール</li> <li>☑ 第17回町ペタンク交流大会・第27回ティールチャンピオン大会 8:00~ 黒東小G</li> <li>☑ 第26回壮年ソフトボール大会 (雨天・5月21日) 8:00~ 上青小G・飯野小G</li> </ul>
23日	
24月	
25火	 <p>4月生まれの 林 陽華ちゃん(左)と 松原康仁くん(中央)と 中山彩優ちゃん(右)が (青木保育所) — 日づけをかきました —</p>
26水	
27木	
28金	<ul style="list-style-type: none"> <li>☑ 平成18年度郡学童野球大会 (5月6日 雨天5月13日) 8:00~ 運公G</li> </ul>
29祝	<ul style="list-style-type: none"> <li>☑ 北信越壮年選手権県大会 (5月7日・雨天5月14日) 9:00~ 運公G・西中G</li> <li>☑ 第62回歩こう会 集合:総合体育館 8:30 コース:フラワロード周辺</li> </ul>
30日	
<b>問い合わせ</b> ☑ 町民会館コスモホール ☎72-1105 ☑ 総合体育館 ☎74-2500 ☑ 下山芸術の森・発電所美術館 ☎78-0621 ◆休館日 毎週月曜日と祝日の翌日	

宝くじ文化公演

## 東儀秀樹+BAO コンサート



雅楽師の東儀秀樹と、二胡、笛、琵琶の才能あふれる若きミュージシャンたちとの夢のコラボレーション。超絶技巧をこなす彼らの演奏をお楽しみください。

●日時 7月13日(木) 午後7時開演  
●料金 全席指定 2,000円  
※チケットは4月16日(日)発売開始  
※この公演の入場料は、宝くじからの助成により、通常料金の約半額になっています。  
●問い合わせ 町民会館

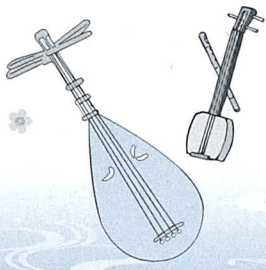

### 新川地区イベント情報

イベント	会場	日時	前売り状況
ねんどのお花 ~米沢キノイ 作品展	宇奈月国際会館 セシネ ☎62-2000	4月10日(月) ~24日(月) 9:00~ 17:00	観覧無料
三遊亭 歌之介 独演会	黒部市国際 文化センター コラーレ ☎57-1201	4月20日(木) 19:00開演	全席指定 一般3,000円 高校生以下 1,000円
2006 ART X/TOYAMA in UOZU 第5回富山国際 現代美術展	新川文化ホール ☎23-1123	4月30日(日)~ 5月7日(日) 10:00~ 18:00	観覧無料

## 志の輔めぐり



富山県出身で、テレビ番組の司会やレポーターなどでも活躍する立川志の輔が登場します。心ゆくまで笑ってください。

●日時 6月16日(金) 午後7時開演  
●料金 全席指定 3,000円  
※チケットは4月2日(日)発売開始  
●問い合わせ 町民会館

## コスモホール 2公演セット券

下記のコスモホール2公演セット券を4月16日(日)から受け付けます!

●料金 全席指定  
S席12,000円  
A席11,000円  
●問い合わせ 町民会館

諏訪内晶子(ヴァイオリン)  
& ファジル・サイ(ピアノ)  
コンサート

●日時 9月27日(水) 午後7時開演



Photo by Kyotaka Sato © Lumiere

## ワディム・レービン ヴァイオリンリサイタル

●日時 11月18日(土) 午後7時開演



町の特産品であるチューリップを町内外の皆さんにPRするため、「にゅうぜんフラワーロード2006」を開催

## 4月15日(土)〜4月下旬／総合体育館北側ほ場

「笑顔咲く」 チューリップ街道花ざかり

## 相談のコーナー

☎…日時 場…場所 問…問い合わせ先

### 教 育

☎…毎週月〜金曜日 午前9時〜午後5時  
(時間外はFAX74-2792をご利用ください)  
場…教育センター(武村福祉会館)  
問…教育センター ☎72-0009  
PTA教育相談室 ☎72-2331

### 総 合 相 談

法 律 ☎…第3水曜日 ※要予約  
[相談員一弁護士]

母子・父子・児童 ☎…第4火曜日  
[相談員一母子自立支援員]

住宅改造 ☎…第3木曜日 ※要予約  
[相談員一建築士]

一 般 ☎…毎週月曜日  
[相談員一一般相談員]

時間は各午後1時30分〜3時30分

成年後見相談 ☎…偶数月第2木曜日 ※要予約  
午後1時30分〜4時  
[相談員一行政書士]

人権・行政 ☎…4日(火)午後1時〜4時  
[相談員一人権擁護委員・行政相談委員]

場…健康交流プラザ「サンウエル」相談室

●電話相談と予約

問…町社会福祉協議会 ☎72-5686

### 国民年金・厚生年金

☎…6日(木)・14日(金)・18日(火)  
午前10時〜正午 午後1時〜3時  
場…役場1階相談室  
[相談員 社会保険事務所職員]  
問…住民環境課住民係 内線132

## 町営住宅空室状況

○特定公共賃貸住宅 ■募集期間  
東町住宅 1戸 4月3日(月)〜14日(金)  
(土、日、祝日を除く)  
○公営住宅 ※応募者多数の場合は抽選  
東町住宅 1戸 ■申し込み・問い合わせ  
舟見住宅 3戸 建設課住宅・営繕係  
新栲山住宅 0戸 内線337  
駅南住宅 2戸

## 例月出納検査結果報告

毎月実施されている例月出納検査の結果をお知らせします。

◆検査対象(平成18年1月分)  
一般会計、特別会計の収支状況と現金の保管状況

◆検査期日 2月21日(火)

◆検査結果

検査調査記載の計数と、関係諸帳簿・証拠書類の計数審査を行った結果、各会計、歳入歳出外金とも誤りは認められなかった。  
入善町監査委員 眞岩俊雄 谷口一男

町の特産品であるチューリップを町内外の皆さんにPRするため、「にゅうぜんフラワーロード2006」を開催

します。今年は10回目となる節目の年であり、総合体育館北側のほ場約5ヘクタールを会場に、120品種、220万本のチューリップが皆さんをお待ちしています。チューリップ畑とそれを背景に広がる北アルプスが、うらかな春の感動を与えてくれます。黒部川扇状地に広がる美しいチューリップをぜひご覧いただき、ふるさと「入善」を再発見してみてください。

■場 所 上田・上野地内(総合体育館北側)

■ウエルカムイベント開催日 4月22日(土)、23日(日)

### 犬の登録と予防接種を!



平成18年度「犬の新規登録」と「狂犬病予防注射」を下表の日程で行います。犬の新規登録は犬を飼い始めた年だけです。予防注射は毎年受けることが義務づけられています。



午前10時〜午後4時

■イベント内容  
テント村(深層水など町特産品販売)、消防シミュレーターによる空中観覧、ラジオ番組放送、切り花やチューリップグッズ販売、花摘み体験など

■問い合わせ  
農水商工課 内線321

### 日程

実施場所	日	時間
舟見コミュニティ公民館	4月10日(月)	10:00~11:30
野中農村婦人の家		12:30~13:30
栲山地区公民館		14:00~15:00
入善漁業協同組合本所(旧飯野漁協)	11日(火)	9:00~10:00
JA飯野支店		10:30~12:00
青木働く婦人の家		13:00~14:00
漁村センター(横山)		14:30~15:30
古黒部公民館		15:40~16:00
新屋地区公民館	12日(水)	10:00~11:30
小摺戸地区公民館		12:30~14:00
上原保育所横		14:30~16:00
中央駐車場	13日(木)	9:00~14:00

すので、必ず来場されますようお願いいたします。なお、来場の際には4月1日に送付予定の案内状を持参してください。

■費用  
▽登録手数料3,000円  
▽注射料2,450円  
▽注射済票料550円

【飼い主の皆さんへ】  
▼ふんの後始末は飼い主が責任を持って行いましょう▼犬

の放し飼いは絶対にやめましょう▼不幸な子犬を増やさないため、避妊手術・去勢手術に努めましょう▼犬が死亡したときや飼い主が代わったときなどは、左記に届け出をさせていただきます。

■問い合わせ  
住民環境課生活環境係  
内線134、135

知っ得!? 海洋深層水 連52載

「お客様の声」その2  
深層水を入浴剤に使ってみて

いつも入善海洋深層水をご利用いただき、誠にありがとうございます。今回も前回に引き続き「お客様の声」を紹介します。今回は深層水を入浴剤として利用されたお客様の声です。

○入浴剤に利用（原水または濃縮水）

- ・入浴後の湯冷めがなくなった。
  - ・冷え症対策としてお風呂に入れている。
  - ・原水を少し入れるといつもより体が温まり、お肌がスベスベになった。
  - ・毎日入れていると肌が乾かなくなり、うるおっている感じがする。
  - ・原水をお風呂に入れるとまろやかな水になって、少し温泉気分になった。
  - ・濃縮水をお風呂に入れると、家族の腕や肩などにできている湿疹の状態が翌日かなり良くなった。
  - ・子どもがアトピーなので入浴剤の代わりに毎日お風呂に入れている。あわせて深層水の石鹸も使っている。毎日使っているので肌の状態はかなり良い。
  - ・あせもが3時間で治り、かゆみがなくなった。
- お風呂に入れるには、桶一杯分の深層水が適量です。入れ過ぎると、塩分で風呂釜や配管を傷めてしまう恐れがありますのでご注意ください。ぜひお試しを!

■問い合わせ 農水商工課 内線371

■各市町行政番組の放送時間(3月31日～)

開始時間 7:00、12:00、15:00、18:00、22:00

分	内容
00	入善町からのお知らせ
15	朝日町からのお知らせ
30	黒部市からのお知らせ
50	テレビ記者席
55	番組宣伝

黒部市と宇奈月町の市町合併により、みらいTVの行政コミュニティ・チャンネル(5ch)で放送されている各市町行政番組の放送時間が変わり、3月31日(金)から入善町、朝日町、黒部市の順番で放送されます。

このため、入善町行政番組「にゅうせんキラキラ情報ボックス」は、①午前7時 ②正午 ③午後3時 ④午後6

⑤午後10時からの放送開始となります。

また、行政コミュニティ・チャンネルの番組内容も改編され、「とれたて情報KAN」 「こみこみスクランブル」 「わんぱくパクパク」 「みらいワイド」などの新番組が始まります。

なお、みらいTVの番組内容や時間帯などは、新聞などでご確認ください。

■問い合わせ  
▽入善町行政番組：企画財政課企画調整係 内線233  
▽みらいTV番組全般：みらいTV ☎74-9321

3月31日(金)から  
放送時間が変わります!  
入善町の「行政番組」

ゴールデンウィークの  
ごみの収集日

各家庭に配布してある「平成18年度ごみ・リサイクルカレンダー」も確認していただき、適正なごみの排出にご協力をお願いします。

日程	収集するごみの種類と収集地区
4月29日(祝)	収集は行いません
4月30日(日)	収集は行いません
5月1日(月)	燃やせるごみの収集 上原、青木、飯野、舟見、野中 燃やせないごみ(ビニール・プラスチック)の収集 小摺戸、新屋、栢山
5月2日(火)	燃やせるごみの収集 入善(全地域)、小摺戸、新屋、栢山、栢山4区、横山 燃やせないごみ(ビニール・プラスチック)の収集 青木、飯野
5月3日(祝)～ 5月5日(祝)	収集は行いません。 ただし、3日祝の入善地区の資源リサイクルは行います

■問い合わせ  
住民環境課生活環境係  
内線134、135

危険物取扱者の  
資格試験を実施

■日程 6月25日(日)  
▽午前 乙種第4類  
▽午後 甲種、乙種第1・2・3・5・6類、丙種

■会場 ありそドーム

■願書受付期間  
4月20日(木)～5月2日(火)

※願書は、入善町消防署にもあります。

■申し込み・問い合わせ  
(消防試験研究センター)  
富山県支部

☎076-491-5565

町商品券  
取扱店の皆さんへ  
清算期限は4月末まで



平成17年度に発行した町商品券の代金清算期限は、平成18年4月末となっております。期限が過ぎると換金できなくなりますので、取扱店の皆さんはご確認のうえ、期限内に換金手続きをお願いします。

なお、換金窓口は、町商品券が会計課、下水道接続補助商品券が下水道課となります。

■問い合わせ  
下水道課 内線341  
会計課 内線111

## 舟見ふれあい温泉 回数券がさらにお得に！

舟見ふれあい温泉（地域交流ホーム）の回数券が、3月1日（水）から次のように変わりました。

### ■回数券

〔大人〕 1冊4、500円

◎11枚↓12枚つづり

◎有効期限がなくなりました

### ■割引券

毎月11日と26日（火曜定休日の場合は翌日）を「いい・ふる」の日としてご利用いただいた人に割引券をお渡しします。割引券のご使用で、次回は250円（現金）でご利用いただけます。

健康と疲れの癒やしに、ぜひ天然温泉に入り、心身ともにリフレッシュしてください。ご利用をお待ちしています。



舟見ふれあい温泉

■お求め・問い合わせ  
舟見寿楽苑地域交流ホーム  
☎78-2080

## 田植えは5月10日以降 繰り下げ実施にご協力を



入善産米品質向上対策本部では、田植え時期の繰り下げを推進しています。

今年も、5月10日（水）以降に田植えを実施されますようご協力をお願いします。

### ■問い合わせ

農水商工課 内線311

## 評価内容を確認ください 固定資産帳簿を縦覧

皆さんの固定資産（土地、家屋）がどのように評価されているかご存じですか。町では、4月1日から固定資産縦覧帳簿の縦覧期間を設けますので、資産の評価内容をご確認ください。

■縦覧期間 4月3日（月）～5月1日（月） ※土・日曜日、祝日

を除きます。

### ■時間

午前8時30分～午後5時15分

### ■場所 税務課窓口

■問い合わせ 税務課課税係

内線123、124

## 「統計にゆうぜん」が 町ホームページで ご覧になれます

町の人口や産業、福祉、教育など、各分野別の総合統計資料となる冊子「統計にゆうぜん」を町ホームページに掲載しました。町ホームページの「役場便」コーナーから「統計入善」にアクセスし、ご覧ください。

### ■町ホームページ

<http://www.town.nyuzen.toyama.jp/>

### ■問い合わせ

総務課総務係 内線211

## ●町ホームページの…

**役場便** 入善町役場のいろんな情報が満載！

<input type="checkbox"/> 広報入善 <input type="checkbox"/> やくば散歩道 <input type="checkbox"/> 蔵書検索予約 <input type="checkbox"/> 行政相談	<input type="checkbox"/> 入善町議会 <input checked="" type="checkbox"/> 統計入善 <input type="checkbox"/> 各課Mail一覧 <input type="checkbox"/> 入善町例規集
--	--

ここをクリック！

## 医療知ってるつもり？

## 退職したら 健康保険の 切り替えを！

会社を退職した場合、健康保険は、次のような選択肢が考えられます。いずれの場合も、速やかに届出や手続きを行ってください。

- ①任意継続：お勤めの期間などの条件を満たしていれば、職場の健康保険などに最高2年間加入し続けることができます。

②扶養になる：収入などの条件を満たしていれば、家族の職場の健康保険に、被扶養者として加入することができます。

③国民健康保険：職場の健康保険などに加入できない人は、お住まいの市区町村で国保に加入することになります。なお、厚生年金や共済年金を受給している人などは「退職者医療制度」の対象になります。

■問い合わせ 健康福祉課 医療保険係 内線145

## 年金だより

## 4月からの 国民年金保険料は 月額13,860円

国民年金の保険料は、20歳から60歳までの40年間納めます。

国民年金保険料の納め忘れがあると、老後に受ける「老齢基礎年金」が減額されたり、長期間の納め忘れがあると受けられなかったりする場合があります。

また、国民年金加入中に

病気やけがによつて障害の状態になったときに支給される「障害基礎年金」や、18歳未満の子どもを残して父親が亡くなったときに支給される「遺族基礎年金」が受けられない場合があります。

納め忘れを防ぐためにも、保険料が自動的に引き落とされる「口座振替」が大変便利です。ご利用ください。

■問い合わせ 住民環境課 住民係 内線132



ゆずりあう 心でひろがる  
無事故の輪



春の全国交通安全運動が4月6日(木)～15日(土)に実施されます。

平成18年度は、①子どもの交通事故防止②高齢者の交通用など交通マナーの向上を重点に、様々な交通事故防止運動が展開されます。交通安全運動期間中は、町交通安全対策協議会や黒東交通安全協会、入善警察署などが交通安全を呼びかけます。交通ルールを守って安全運転しましょう。

## 町の工事発注状況

2月分 500万円以上のもの

請…請負金額 予…予定価格 落…落札率

◆木ノ根国道線改良その2工事  
請21,480 予22,623 落95.0 モリタ建設(株)

◆入善西中学校校外構整備工事  
請7,050 予7,158 落98.5 吉原建設(株)

◆入善町工場用地木造住宅他解体工事  
請5,000 予5,104 落98.0 興和建設(株)

## 募集 RECRUITMENT



「入善大観櫻會」を  
開催します



■日時 4月8日(土)  
午後5時30分～

■場所 武村福祉会館大ホール

■主催 入善町観光関係団体  
連絡協議会

■共催 入善町、入善町商工会、JAみな穂、入善漁協、

入善町花卉球根組合、入善町

ジャンボ西瓜生産組合

■入場券 2、500円(折

箱料理、飲料を含む)

■問い合わせ 農水商工課内

入善町観光関係団体連絡協議

会事務局 内線321

あおぞら教室 in 入善に  
参加しませんか

「心の病」は、治療を受けながら社会に参加していくことで、少しずつ回復していく病気だといわれています。「あおぞら教室 in 入善」は、同じ悩みを持つ仲間がグループ活

動を通して触れ合う中で生活経験を広げていく教室です。一人で閉じこもっていないで参加してみませんか。

■開催日 第2・4月曜日  
午前10時～11時30分

■場所

健康交流プラザ・サンウエル

■活動内容 ミーティング、

料理、野外活動など

■問い合わせ 新川厚生セン

ター ☎52-2647または健

康交流プラザ・サンウエル内

保健センター ☎72-0343



湧水家族会に  
入りませんか

精神障害の人の病氣回復と再発予防を願い、当事者がかかる家族がともに学び合う会です。一人で悩まずに家族会に参加してみませんか。

■開催日 毎月第3水曜日

(4・9月を除く)

午後1時30分～3時30分

■場所 町民会館研修室

■問い合わせ 新川厚生セン

ター ☎52-2647または健

康交流プラザ・サンウエル内

保健センター ☎72-0343

うさちゃんクラブに  
参加しませんか

入善幼稚園では、乳幼児を対象とした教室(うさちゃんクラブ)を開設しています。製作や親子体操を通して触れ合いを広めるとともに、交友を深める場となっています。気軽にご参加ください。

■開設日程

月1～2回、火曜日の午前中

■対象

未就園児とその親、祖父母

■年会費 500円

※詳しくは左記に問い合わせ

ください。

■問い合わせ 入善幼稚園

☎72-11640

メロン作りを  
一緒に学びませんか!



入善高等学校では、皆さんにメロン作りの基礎知識と技術を習得していただく「共学農園」の受講生を募集しています。受講生の皆さんと生徒がメロン作りの喜びを一緒に分かち合う農園です。ぜひ、申し込みください。

■日程 5月～8月まで毎月

2回、火曜日の午後実施

■定員 5人

■募集期間 4月17日(月)～21日(金)

※詳しい内容などは、左記に問い合わせください。

■問い合わせ

入善高等学校「共学農園」係

☎72-11145

スポーツクラブ入善の  
パークゴルフ教室に  
参加しませんか!



男女を問わず、子どもからお年寄りの皆さんまでが楽しめるパークゴルフを始めませんか。太陽の光をたくさん受けながら、芝生の上で気軽に楽しみましょう。

■対象・定員 一般・中高齢者(先着20人)

■日程 4月～10月

▽教室:毎週木曜日(月4回)

午前9時～正午

▽大会:毎月第4日曜日

(日程を変更する場合あり)

■場所 青野自然公園パーク

ゴルフ場(小摺戸地内)

■受講料 1,000円(用具貸出代を含む)

■申し込み・問い合わせ

総合体育館内スポーツクラブ

入善事務局 ☎74-2500

## 健康宅配便

### 基本健康診査(65歳以上)が一部変わります

介護予防のためのチェックリストが追加

高齢者が健康で、いきいきとした日常生活を送るためには、疾病の予防や治療管理だけでなく、心身の機能低下に伴う危険なサインを早期に発見し、早期に対応することが大切になります。

そのため、今年度から65歳以上の人の基本健康診査に、下記のような「基本チェックリスト(日常生活に対する質問)」が追加されることになりました。

町では、基本健康診査と基本チェックリストの結果により、そのままの生活習慣を続けていると介護が必要になる恐れのある人を対象に、介護予防教室(運動器の向上・栄養改善・口腔機能の向上)を行います。

心身の機能低下を遅らせるには、皆さん一人ひとりの取り組みが必要です。健康診査を受け、生きがいのある生活を送りましょう。

#### ■基本チェックリスト(一部)

1	バスや電車で1人で外出していますか
2	日用品の買い物をしていますか
3	貯金の出し入れをしていますか
4	友人の家を訪ねていますか
5	家族や友人の相談にのっていますか
6	階段を手すりや壁をつたわずに昇っていますか
7	いすに座った状態から何もつかまらずに立ち上がっていますか
8	15分位続けて歩いていますか
9	この1年間に転んだことがありますか
10	転倒に対する不安は大きいですか
11	6カ月間で2~3kg以上の体重減少がありましたか
12	身長 cm 体重 kg (BMI= ) BMI=体重(kg)÷身長(m)÷身長(m)
13	半年前に比べて固いものが食べにくくなりましたか
14	お茶や汁物等でむせることがありますか
15	口の渇きが気になりますか

## お知らせ

### 糖尿病ヘルスクッキングに参加しませんか!

毎年好評の「糖尿病ヘルスクッキング」を今年もサンウエルで開催します。糖尿病の発症や悪化を予防することを目的に毎月開きます。低カロリーでもボリュームのあるものや、手軽で食べやすいものを献立に取り上げ、実際に調理しながら食事療法のポイントを楽しく学ぶことができます。また、気軽にできる運動や生活のポイントを学び、健康状態のチェックも行います。無理なく、根気よく、糖尿病と上手につきあう方法を仲間と一緒に学んでみませんか。

- 日時 毎月第4木曜日 午前9時30分~午後1時
- 場所 健康交流プラザ・サンウエル
- 募集人員 1回につき30人
- 参加費 1回につき500円
- 申込期限 開催日の1週間前まで
- 持参品 米1合、エプロン、お手拭きタオル
- 問い合わせ 健康交流プラザ・サンウエル内  
保健センター ☎72-0343



写真は2歳児歯科健診・3歳児フツ素塗布に集まったよい子たち

# 健康と福祉

入善町役場 ☎72-1100  
健康交流プラザ内  
保健センター ☎72-0343  
社会福祉協議会 ☎72-5686  
舟見寿楽苑内  
在宅介護支援センター ☎78-1212  
おあしす新川内  
在宅介護支援センター ☎74-2755  
入善児童センター ☎72-1990

## 善意の窓

あたたかいご芳志に感謝いたします。  
入善町社会福祉協議会・入善町善意銀行 2月13日~3月10日

### ◆社会福祉事業資金へ

(敬称略)

住所	氏名	金額	備考
下山	金森昭雄	100,000円	亡父勇作の供養に代えて
あぐり陶遊会		50,000円	ハートフルフェスティバルの運営資金として(あぐり陶遊会作陶展収益金より)
梶木	匿名	10,000円	社会福祉事業資金として

### ◆物品の部

住所	氏名	品名
入膳	田中功一	使用済み切手154枚

## 児童センター

☎72-1990

開館時間/午前9時30分~午後6時

### ◆育児教室の「ちびっこ広場」

#### 「赤ちゃんサロン」に参加しませんか!

児童センターでは、遊びや講演、育児相談など未入所児の乳幼児と保護者の皆さんとのふれあい広場として「育児教室」を開いています。毎週月曜日から金曜日、午前10時から開いていますので、気軽にお越しください。

特に「ちびっこ広場」と「赤ちゃんサロン」は、年齢別に企画を立てて催していますので、ママやおばあちゃんと一緒にぜひ遊びにきてください。

【ちびっこ広場】…対象: 1歳~

【赤ちゃんサロン】…対象: 0歳~1歳

※申し込みは、児童センターで随時受け付けています。

## おめでた (平成18・3・15届け出まで)

住所	保護者	性別	名前
青木	松平 朋春	女	望愛 (のあ)
芦崎	西島 勝哉	男	嵐 (らん)
道市	西村 悟	男	榎哉 (せい)
高島	杉本 武	女	美憂 (みゆう)
上飯野新	宮窪 聡	女	結芽 (ゆめ)
今江	牧野 謙一	女	柚咲 (ゆず)
桐山新	前田 主税	男	航汰 (こう)
桐山	村口 隆志	男	航音 (こう)
浦山新	中林 英保	男	健 (けん)
青木	中林 要人	女	お桜菜 (おさくら)
芦崎	井田 弘治	女	友菜 (とも)
墓ノ木	大澤 卓	女	小春 (こはる)
新屋	永井 満	女	小彩 (こいろ)
中沢	金森 貴志	女	小春 (こはる)
青島	加藤 康介	男	慈 (じ)

## ご結婚 (平成18・3・15届け出まで)

住所	氏名	住所	氏名
高島	井田 力丸	石川県	宮崎 美樹
横山	幅 幸浩	氷見市	坂下美紀子
小摺戸	井林 春生	富山市	多賀千香子
舟見	梨木 一樹	高島	倉田真梨香

## おくやみ (平成18・3・15届け出まで)

住所	氏名	年齢	世帯主
神林	野澤 暎一	86	一 昭
入膳	廣井 薫	75	本 人
青木新	松岡ヒサ子	82	敏 久
入膳	岩場佐代子	80	清 吾
一宿	秋元 國男	68	本 人
新屋	藤田 慶造	79	靖 志
青木	泉 忠雄	79	文 雄
芦崎	飯田 豊治	73	本 人
舟見	入江直次郎	92	本 人
八幡	尾山 與作	88	本 人
野中	大藏みどり	93	本 人
今江	中島みつゑ	84	博 之
入膳	岩場 俊夫	87	本 人
浦山新	鬼原みのる	75	孝 嗣
若栗新	城崎 京子	88	彰
道古	島先 志さ	96	トミ子
墓ノ木	宮腰 由則	87	本 人
木根	内澤 誠	76	本 人
下飯野	塚田トキエ	75	政 平
入膳	藤田 誠子	69	芳 明
目川	杉澤 隆作	77	本 人
小杉	須澤 友義	79	本 人
野中	川島スミ子	82	清 人
東狐	若島 蒔子	51	和 典

## 4月の健康ガイド

	内 容	日 時	場 所	対象など	
予 防 接 種	急性灰白髄炎 (ポリオ)	14(金) 13:30~14:15	サ	上原・青木・飯野・舟見・野中	
		18(火) 13:30~14:15	サ	入善・桐山・横山・小摺戸・新屋	
		25(火) 13:30~14:15	サ	予備日(全地区)	
乳 幼 児 健 康 診 査	◎4 か月児健診	26(水) 13:00~13:45	サ	H17.12月生まれ バスタオル、印鑑持参	
	◎1歳6か月健診	21(金) 13:00~13:45	サ	H16.10月生まれ バスタオル持参	
	◎2歳児歯科健診	11(火) 13:00~13:45	サ	H15.10月生まれ	
相 談	育 児 相 談 離 乳 食 相 談	21(金) 9:30~11:00	サ	希望者(乳幼児) バスタオル持参	
	もの忘れ何でも相談	19(水) 9:30~11:00	サ	希望者 保健師による	
	リハビリ相談	5(水) 19(水) 9:30~11:00	サ	希望者 理学療法士による	
	食事相談(糖尿病など)	随 時	サ	希望者 管理栄養士による	
	心の健康相談	3(月) 17(月) 13:00~14:00	厚	事前に予約が必要 専門医による	
	ひきこもり等家相談会	12(水) 13:30~15:30	厚	希望者 精神保健福祉士による	
	女性の健康相談	毎週火 13:30~15:00	厚	希望者	
	糖尿病ヘルスクッキング	27(木) 9:30~13:00	サ	21日(金)までに保健センターへ申し込み	
	教 室	リハビリ教室	第1・3木曜日 9:30~11:30	サ	脳卒中などの後遺症で身体に障害のある方
			第2・4水曜日 10:00~11:30		
サ…健康交流プラザ「サンウエル」 老…老人福祉センター 厚…新川厚生センター ☎52-2647 ▶急性灰白髄炎 ・生後3カ月~18カ月の間に2回投与 (ポリオ) ・その他2回投与していない幼児 ※予防接種には母子健康手帳と予防票を持参。※◎印の健診などには母子健康手帳を持参。 ※1歳6か月児健診時、フッ素塗布(歯)を希望者に行います。 ※健康相談には健康手帳を持参。 ※健診・予防接種は約1時間かかります。					

## 「栄養教室」に参加しませんか

町では、平成18年度「栄養教室」の受講生を募集しています。年齢20歳以上70歳未満で、減塩食やダイエット食、おやつなどを含めた食事に興味のある人は、性別を問わずお気軽に申し込み下さい。

- 開催日時 (年10回コース) 午前9時30分~午後1時
  - ◇4月13日(木) ◇5月11日(木) ◇6月6日(金) ◇6月27日(火)
  - ◇7月13日(木) ◇8月10日(木) ◇9月14日(木) ◇10月12日(木)
  - ◇11月16日(木) ◇12月14日(木)

- 会 場 健康交流プラザ・サンウエル
- 申し込み 4月7日(金)までに保健センターへ ☎72-0343

## 4月の休日当番医

2日(日)	宝 田 医 院 ☎74-2288	マキノ歯科医院 ☎076-463-0269	立山町
9日(日)	中 川 医 院 ☎72-0336	坂下歯科医院 ☎076-463-1066	立山町
16日(日)	新・宝田クリニック ☎72-0078	川口歯科医院 ☎076-464-1166	立山町
23日(日)	あわの医院 ☎72-0588	加藤歯科医院 ☎076-473-1182	上市町
29日(祝)	米 沢 医 院 ☎72-0039	吉岡歯科医院 ☎076-473-0515	上市町
30日(日)	坂本記念病院 ☎72-5555	小森歯科医院 ☎076-472-0032	上市町
新川医療圏小児急患センター 診療時間 夜間(年間を通じて毎日) 19:00~22:00 日曜日・祝日(土曜日を除く) 9:00~12:00、14:00~17:00 所在地 黒部市民病院内 ☎54-2211			

# Talk さわやかトーク

島田 竜りゅうさん (下飯野・19歳)

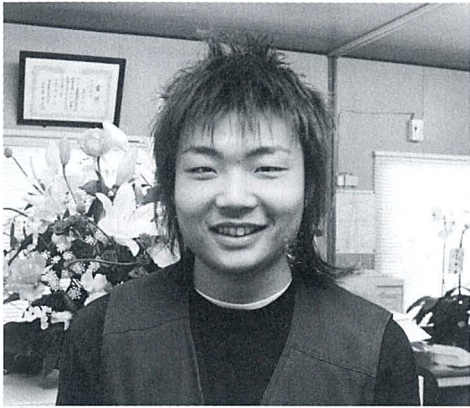

農業の世界で、どこまで自分の力が通用するのか試してみたかったので、町内の農業法人に就職しました。この1年、水稻や大豆、ハウス白ネギなどの栽培を担当。最初は少し不安でしたが、自分が手掛けた田の収量が思っていたより多くて、すごくうれしかったですね。これからも先輩たちからいろんなことを学んでいきたいです。

最近凝っているのは、服やスニーカーなどのファッションです。気をつけているのは清潔感のある落ち着いたファッション。ジーンズは腰履きせず、でも、流行色をシャツに取り入れたりして楽しんでいます。

今、ほかの農業者や農業法人経営者の皆さんと交流することが楽しいですね。話を聞いているとすごく面白い。自分も将来は会社をつくり、農業を通して地域の皆さんに貢献していきたいですね。

●「さわやかトーク」にでませんか！ 高校卒業から20代独身男女の皆さん、気軽にお電話ください。お待ちしております。 秘書広報係 内線201

# BOOKS INFORMATION 図書館インフォメーション

開館時間/午前9時30分～午後6時 入善町立図書館 ☎72-0180

4月の休館日/毎週月曜日と28日(金)

貸し出し/図書:何冊でもOK(雑誌は前の号)、カセット・CD・ビデオ:2点まで

●図書館の新刊! 「包帯クラブ(天童荒太)」「他人を見下す若者たち(速水敏彦)」「超バカの壁(養老孟司)」「人は見た目が9割(竹内一郎)」「下流社会(三浦展)」「古田のブログ(古田敦也)」「大興 華の乱(浅野妙子)」「夜回り先生こころの授業(水谷修)」「おじいさんがかぶをうえました(福音館書店)」

## 桜の名所巡りの下調べは図書館で!

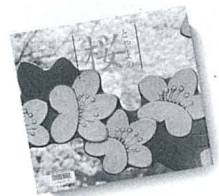

日本を代表する花といえは「桜」。歌人の在原業平の和歌に「世の中にたえて桜のなかりせば春の心はのどけからまし(古今集)」があります。また、俳人の富安風生は「まさおなる空よりしだれざくらかな」と名句を残しました。このように、桜ほど昔から日本人に親しまれ、愛されている花は、ほかにはないので、桜をテーマにしたところ、桜をテーマにし

た本が、あらゆるジャンルにたくさんあります。写真集では「日本の桜」や「とやまの桜」、ガイドブックでは「富山さくらの名所」。小説では「桜さがし(柴田よしき)」「醍醐の桜(水上勉)」「薄墨の桜(宇野千代)」...など。この春はまず、図書館の本で各地の桜を下調べ!それから名所巡りの旅に出かけてみてはいかがでしょう。

## ●出会う一冊

『くまちゃんのおんてんしゅ』 わかやまけん・絵 こぐま社

子グマがおもちやのバスの運転手になって遊ぶ絵本です。息子のお気に入り入りで、いろんな動物とカラフルな色使いが印象的。子どもたちの日常生活がそのまま物語になっている親しみやすいシリーズです。これからも好きな本をいっぱい読んでほしいですね。

上田いづみさん・祥也くん (桐山新・31歳・2歳)



## 編集室

町では今年度、「食育」を推進する取り組みを行います。食育とは「どんな食べ物が健康によいのか」「食べ物はどうやって作られるのか」「どんな食べ方がいいのか」など、食の知識を身につけ、自分で食を選ぶことができる力を育てることです。▼もっと広くとらえれば、食事マナーや家族団らん、品質・安全性、文化・伝統、地産地消...など多方面に及びます。▼「食育」と聞くと、子どもたちに対する教育の一つと思いがちですが、子どもから大人までみんなが「食」について考えることが大切です。偏食しがちな自分も、関心を持って食育の取材に取り組みうと思っています。(K)

### 人口と世帯数 平成18年2月末現在

人口●28,128人 (-20) [-215]  
男: 13,475人 (-14) [-89]  
女: 14,653人 (-6) [-126]  
世帯数● 8,539戸 (±0) [+36]  
( )内は前月比 [ ]内は前年同月比