

広 報 入 善

2007
February
No.595

2



祝
成
人

CONTENTS

| | |
|----------------------|-------|
| 平成17年度決算報告 | 2~3 |
| 所得税・住民税の 申告が始まります | 4~5 |
| まちのアルバム | 6 |
| この人 | 7 |
| 遊ingBOX | 8~9 |
| インフォメーション | 10~13 |
| 健康と福祉 | 14~15 |

1月7日に開かれた第59回入善町成人式から

決算

お知らせします 入善町の家計簿

平成十七年度の決算が、十二月定例議会で認定されました。町民の皆さんから納めていただいた税金をはじめ、国や県からの補助金などがどのように使われたのか、そのあらましをお知らせします。



単位：千円
() 内は構成比%
自主財源(38.1%)

| | |
|----------------------------|---------------|
| ⑤その他③ | ①繰越金 |
| 地方譲与税……………302,912(2.6%) | 477,184(4.1%) |
| 利子割交付金……………21,827(0.2%) | ⑩分担金及び負担金 |
| 地方消費税交付金……………246,635(2.1%) | 235,138(2.0%) |
| ゴルフ場利用税交付金…2,282(0.0%) | その他① |
| 自動車取得税交付金……98,462(0.8%) | 軽自動車税(2.0%) |
| 地方特例交付金……………103,200(0.9%) | 町たばこ税(4.7%) |
| 交通安全対策交付金……5,259(0.0%) | 入湯税(0.1%) |
| 諸収入など……………113,442(1.1%) | 計(6.8%) |
| 計 894,019(7.7%) | |

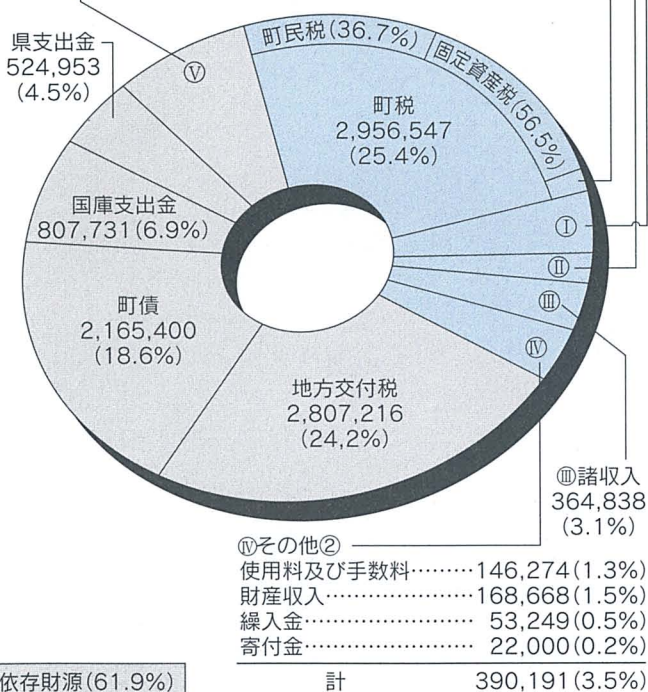

依存財源(61.9%)

116億2,321万7千円
歳入

一般会計

平成十七年度の一般会計の決算は、歳入(収入)総額が百十六億二千三百二十一万七千円、歳出(支出)が百十一億二千八百四十五万一千円、翌年度へ繰り越すべき財源の一億千六百三十二万六千円を除き、差し引き三億七千八百四十四万円が次年度への繰り越しとなりました。

歳入

は、前年度と比べ増。内訳は、町税を主とする自主財源が四十四億二千三百

歳出

は、民生費が十九億六千二百三十四万五千円で、全体の一七・六割を占めています。この内訳は、高齢者いきいきサロンの開設拡充などの費用が含まれています。総務費では、自主防災・防犯体制の充実やスマートIC社会実験などの事業に重点的に取り組みました。

八十九万八千円で構成比三八・一割、前年度比四・八八割の増。また、地方交付税などの依存財源は七十一億九千九百三十一万九千円で構成比六一・九割、前年度比一六・七九割の増となっています。

特別会計

6つの特別会計決算は、歳入総額が84億5,063万2千円、歳出総額が83億4,692万3千円で、翌年度へ繰り越すべき財源を除き、差し引き9,229万5千円が次年度繰り越しとなりました。一般被保険者と退職被保険者の増加などにより、国民健康保険会計が増加しました。老人保健医療会計は微減しています。

| | 歳入 | 歳出 | 繰り越し |
|--------|--------------|--------------|-----------|
| 国民健康保険 | 20億5,188万9千円 | 20億2,965万8千円 | 2,223万1千円 |
| 老人保健医療 | 32億2,098万4千円 | 31億9,794万7千円 | 2,303万7千円 |
| 簡易水道 | 4,775万1千円 | 4,285万0千円 | 490万1千円 |
| 育英奨学資金 | 425万3千円 | 421万6千円 | 3万7千円 |
| 下水道 | 22億9,610万9千円 | 22億5,264万9千円 | 3,204万6千円 |
| 農業集落排水 | 8億2,964万6千円 | 8億1,960万3千円 | 1,004万3千円 |
| 計 | 84億5,063万2千円 | 83億4,692万3千円 | 9,229万5千円 |

町民1人当たりの負担と支出

町税の収納額は29億5,654万7千円。これを平成18年3月31日現在の町の人口28,068人で割ると、全町民1人当たりの税負担額は10万5,335円になります。これに対して町民1人当たりに使われたお金は、歳出総額の111億2,845万1千円から同様に算出すると39万6,481円になります。この差額は、地方交付税や国・県の補助金、町債（借入金）などで賄われています。

| 税目 | 歳入総額 | 町民1人当たり負担額 |
|-------|--------------|------------|
| 町民税 | 10億8,577万0千円 | 38,684円 |
| 固定資産税 | 16億7,012万6千円 | 59,503円 |
| 町たばこ税 | 1億3,933万5千円 | 4,964円 |
| 軽自動車税 | 5,973万5千円 | 2,128円 |
| 入湯税 | 158万1千円 | 56円 |
| 計 | 29億5,654万7千円 | 10万5,335円 |

※町民税は、法人税を含みます

町債残高は116億8,590万円

道路や施設などの整備には単年度で多額の経費を必要とすることから、財源を確保する制度として地方債制度があります。また、国の財源不足による地方債制度もあります。この制度によって町が借り入れたお金を町債といい、平成17年度末の町債残高は116億8,590万円で前年度比8.7%の増となっています。町では、将来の財政負担が重くならないように、地方交付税で補てん措置のあるものを借り入れています。

| 目的別内訳 | |
|-----------|--------------|
| 総務債 | 9億0,789万3千円 |
| 農業農村整備事業債 | 6億5,602万0千円 |
| 道路橋梁債 | 26億1,867万0千円 |
| 学校教育債 | 16億1,720万0千円 |
| 社会教育債 | 7億6,722万5千円 |
| 財政対策債 | 27億5,677万3千円 |
| その他 | 23億6,211万9千円 |

| 借入先別内訳 | |
|---------|--------------|
| 政府資金 | 61億8,922万4千円 |
| 財政融資資金 | 44億3,460万6千円 |
| 郵便貯金資金 | 5億0,593万8千円 |
| 簡易保険資金 | 12億4,868万0千円 |
| 公営企業公庫 | 18億3,655万6千円 |
| 銀行など | 12億7,486万6千円 |
| その他金融機関 | 12億5,368万9千円 |
| 共済など | 4億0,000万0千円 |
| 富山県 | 7億3,156万5千円 |

祝 富山県入善町 平成17年4月25日

平成十七年四月二十五日に、「入善スマートIC社会実験」がスタートしました。インターチェンジの設置を目指して、町ではETC車載器の搭載補助やガソリンサービス券の配布などを行い、入善スマートICの利用を町民の皆さんに呼びかけました。

平成17年度の主な事業

- 幹線道路改良舗装事業 9億1,779万1千円
- 企業立地推進事業 8億7,638万2千円
- 道路改良舗装事業 1億0,931万8千円
- 杉沢の沢スギ保存修理事業 4,551万9千円

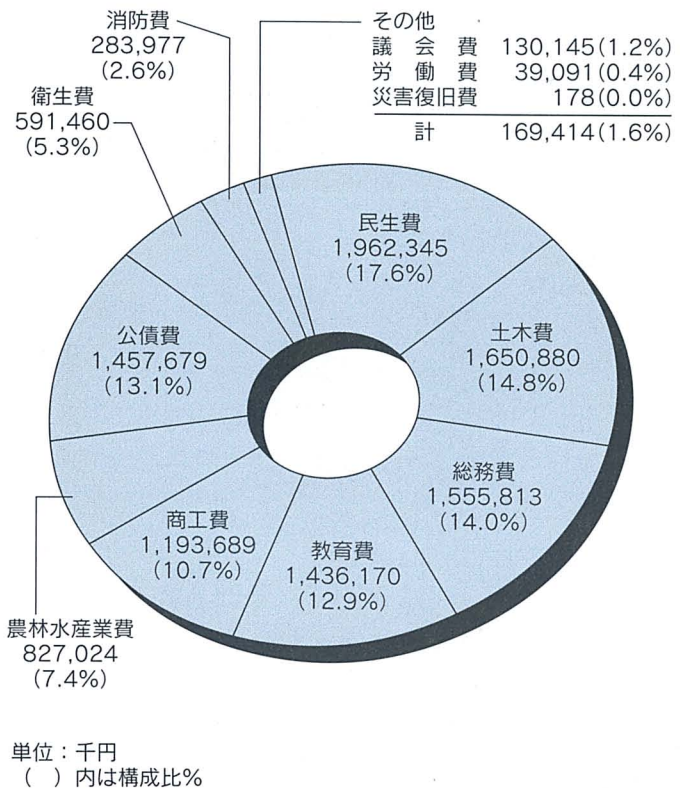

111億2,845万1千円
歳出

申告の

申告書の提出期限は**3月15日(木)**です

が始まります。

2月16日(金)から平成18年分の所得税・住民税の申告相談が始まります。町では、左ページの日程表にしたがって各地区ごとに申告相談を受け付けますので、お気軽にご相談ください。

申告期限は3月15日(木)までですが、期間間近になると会場が大変混雑しますので、できるだけ指定された日に申告されるようお願いいたします。

申告が必要な人

【所得税】 ◆事業所得（営業、農業、不動産など）があった人 ◆給与所得者で次に該当する人 ①給与所得以外の所得（農業、不動産、譲渡など）の合計額が二十万円を超える人 ②退職により年末調整がされなかった人 ③二か所以上の事業所から給与を受けている人で、年末調整をされていない人 ◆平成十八年

中に土地や家屋などを譲渡した人

【住民税】

◆事業所得（営業、農業、不動産など）があった人 ◆給与所得者で、次に該当する人 ①給与所得以外の所得（農業、不動産、譲渡など）の合計額が二十万円以下の人 ②勤務先（給与の支払い者）から給与支払い報告書の提出がされていない人 ◆公的年金受給者で、社会保障料控除・生命保険料控除などを受けようとする人 ◆国民健康保険に加入している人（所得がない場合も申告が必要です）

※なお、所得税の確定申告をされる人は、住民税申告の必要はありません。

申告に必要なもの

◆申告書 ◆印鑑 ◆源泉徴収票（給与所得者と年金所得者のみ） ◆健康保険料などの支払額が分かるもの ◆国民年金保険料などの控除証明書 ◆生命保険料や損害保険料の支払証明書など

還付申告はお早めに

給与所得者で、次のような場合に確定（還付）申告をす

ると、源泉徴収された所得税が戻ってくる場合があります。

◆十年以上の住宅ローンを組み、家を新築、増築または購入された人 ◆病气などで多額の医療費を支払った人（健康保険組合や生命保険会社からの補てんがある場合、支払った医療費から補てん額を差し引いた額が控除されます） ◆災害や盗難にあった人（保険などで補てんされる場合を除く）

還付申告については、二月十六日以前でも税務署に提出することができます。

農業所得の申告

平成十七年分から「農業所得標準による所得金額(目安)」が廃止され、すべての農家の皆さんに「収支計算(実際の収入と費用に基づいた所得計算)」による申告をしていただくことになりました。

申告の際は、農業所得の「収支内訳書」などが必要になりますので、あらかじめ分かる範囲で記入しお持ちください。期間中は、会場が大変混雑するため、まったく記入されていない場合は、申告を受け付けることができない場合があります。農家の皆さんのご協

申告Q&A

Q 魚津税務署と入善町役場の二カ所から申告書が送られてきたけど、両方申告しなければいけないの？

A 国へ納める所得税の確定申告をした人は、改めて住民税（町民税と県民税）の申告をする必要はありません。これは、所得税の確定申告書が、住民税の税額を算定する資料となるからです。

Q 今年一月十日に、A市から引越してきたけど、平成十九年度の住民税はどちらに納めればいいの？

A 住民税は一月一日現在の住所地で課税されるので、この場合、平成十九年度に課税される住民税はA市へ納めることとなります。

Q 昨年収入のない人は申告しなくていいの？

A 十八年中に所得がなかった人は所得税の申告は不要です。しかし、収入がなくても、税金上の扶養になっていない人や国民健康保険の加入者などは、住民税の申告が必要です。

住民税の申告は、町・県民税だけでなく、国民健康保険税や介護保険料の額を決める基礎にもなります。また、申告していないと、国民健康保険税の減額、また、老人医療や児童手当など

申告相談日程(時間・午前9時～正午 午後1時～4時)

※来場者が多数の場合は、受け付けを早く締め切る場合があります。

| 地区 | 会場 | 所得税・住民税申告相談日 |
|-----|----------|------------------------|
| 入善 | 入善町役場 | 2月28日～3月15日 (土・日除く) |
| 上原 | 入善町役場 | 2月21日～27日 (土・日除く) |
| 青木 | 入善町役場 | 2月19日・20日 |
| 飯野 | 環境改善センター | 2月21日～27日 (土・日除く) |
| 小摺戸 | 小摺戸公民館 | 3月7日・8日 |
| 新屋 | 新屋公民館 | 3月9日・12日・13日 |
| 梶山 | 入善町役場 | 2月16日・19日・20日 |
| 横山 | 入善町役場 | 3月5日・6日 |
| 舟見 | 役場舟見連絡所 | 3月1日・2日 |
| 野中 | 農村婦人の家 | 2月28日 |

●申告に関する問い合わせ

所得税▶魚津税務署 ☎24-1370
住民税▶役場税務課 ☎72-1100

インターネットで らくらく申告書作成!

確定申告情報満載の国税庁ホームページに、ぜひアクセスしてください。ホームページ内の「所得税の確定申告書作成コーナー」を利用して、確定申告書が簡単に作成できます。パソコン画面の案内にしたがって金額などを入力することで税額を計算し、自宅のカラープリンターで確定申告書が印刷できます。

また、申告書の書き方や各種様式などについてもホームページ内に掲載していますので、ご利用ください。

■国税庁ホームページ
<http://www.nta.go.jp/>



所得税 住民税

力をお願いします。

税務署では、農業所得者を対象に「収支内訳書」の作成相談会を次の日程で開催します。お気軽にご相談ください。

平成19年度から

住民税が大きく変わります

◆「国に納めている税金」の一部を「県や市町村に納める税金」に移します

より身近で効率的な行政サービスが行えるよう財源を確保するため、皆さんが国に納めている税金(所得税)の一部を、県や市町村に納める税金(住民税)に移します。これ

◆日時 2月13日(火)

午前10時～正午、午後1時～3時30分

◆場所 健康交流プラザ・サンウエル

により、国の税収が減り、地方の税収が増えます。これを「税源移譲」といいます。

実際に、住民税と所得税の「税率」が変わり、住民税が増え、所得税が減ることになります。しかし、住民税と所得税を合わせた税負担の総額は変わりません。

◆定率減税が廃止されます

景気対策のために平成十一年から実施されてきた「定率減税」措置が、景気の改善を受けてなくなりました。

◆「水と緑の森づくり税」が始まります

「とやまの森」を県民全体で支え育てていくため、富山県が平成十九年度から導入する税です。住民税の均等割が課税されるすべての人に、年額五百円が上乘せされます。

※この税に関する詳しいことは、富山県税務課 ☎076-444-3178 または、富山県森林政策課 ☎076-444-3385 へ問い合わせください。

に必要な「所得証明」の発行などができなくなる場合もあります。

Q 確定申告書は自分で書く「自己申告」という言葉

を聞きました。必ず自分で書かなければならないのですか?

A 申告書は、できるだけ自分で書いていただくようお願いしています。申告書を自分で書くことで税金に対する知識や理解が深まり、正確な申告につながるようになります。

また、申告会場の待ち時間や相談時間も短くて済むようになります。自分で書くのは難しいと思われる人でも、ぜひチャレンジしてみてください。もちろん、分からない点などについては、必要なアドバイスを行いますので、申告書の自己記入にご協力ください。



ノロウイルス対策に

海洋深層水を使って殺菌実験

町では深層水をノロウイルス対策に活用するため十二月二十八日、おあしす新川で殺菌実験を行いました。深層水の電解酸性水は殺菌力が高く、大腸菌やサルモネラ菌などを短時間で殺す効果があります。この日は、おあしす新川の職員が深層水を染み込ませたタオルで食卓やトイレの便座などをふき、町職員が前後の状況を調査。一月五日には、町内小・中学校の給食室でも実験を行いました。

いつまでもお元気で

柳平まつゑさんの100歳を祝う



一月二日に満百歳を迎えた吉原の柳平まつゑさんの長寿を祝うため十二月二十六日、米澤町長らが柳平さん宅を訪れ、町からの祝い状や記念品などを手渡しました。米澤町長が「百歳おめでとうございます。長寿の秘訣はなんですか」と言葉をかけると、柳平さんは「今日は、どうもありがとうございます。適度に体を動かすことですね」とお元気そうな満面の笑顔でお礼を述べられました。



これぞ火消しの心意気

消防出初め式で伝統の裸放水

町消防出初め式が一月六日に行われ、中町通りでは、二十五人の消防団員が伝統の裸放水を披露しました。半鐘の音を合図に召集された下帯姿の団員たちは、号令が発せられると高さ約十メートルから下げられたくす玉に向けて一斉放水。「わっしょい」の掛け声とともに、まといを勇壮に振り上げて火消しの心意気を示しました。沿道を埋めた大勢の観衆も、団員たちに大きな拍手を送っていました。

新春に走り初め

第31回町元旦マラソン大会



第三十一回町元旦マラソン大会が一月一日、総合体育館前をスタート・ゴール地点に開かれ、町内外から参加した二百八十一人が新春の走り初めを行いました。大会には、三歳から七十四歳までの幅広い年齢層が参加しますが、すがすがしい晴天の中、ランナーたちは一斉にスタートし、一・五キロ、三キロ、五キロのコースに白い息を弾ませながら、さわやかな表情で走り初めを楽しんでいました。

二人の長い歩みを一冊に

上田 正さん（入膳・79歳）
禮子さん（同・75歳）

◎ここは、みんなでつくるページです。情報をお寄せください。秘書広報係 ☎72-1100 内線201

若いころの作品などをまとめ 二人で一冊の本にしました。



「『朝露』は、自分史のようなもの」と話す上田さん夫妻。「孫キチ」「メダカ爺」「作る楽しさ」「母を憶う」などの随筆からは、二人の温かい人柄がにじみ出ています

「書齋の本棚を片付けていると、『国語富山』『文芸とやま』『婦人会だより』など、若いころの作品などが掲載された本やつづりが、どっさり出てきました。これらをまとめたいほうがいいのではないか、二人で一冊の本にしました」。

上田正さん、禮子さん夫妻は昨年の秋、俳句や短歌、随筆など二人の作品を集めた文芸集『朝露』を出版。昭和二十三年から平成十八年までにしたためた作品の一部が収録されており、二人の長い歩みの一端がうかがわれます。

書名の『朝露』は、正さんの詩作品からつけたもの。「庭藤の葉の上で、ダイヤのように光っている露の美しさに驚いたことが、今でも印象に残っています」と笑顔で話す正さん。禮子さんは「懐かしい方々に読んでいただければと思つて贈つたところ、たくさん温かいお便りをいただきました」とうれしそうな様子。

文芸のほかにも、正さんはアユ釣りやヒメダカの飼育、禮子さんは日舞や刺し子作りを楽しんできました。「退職して長くなりますが、好きなことをしながら、元気に暮らすのが一番です」と仲良く口をそろえる上田さん夫妻です。

補聴器相談会 2/24(土) AM10:00 ~PM 5:00

補聴器の専門相談員が、あなたの「聞こえ」についてアドバイス。ご使用中の補聴器の調整・点検も無料でいたします。尚、ご一報頂ければ送迎いたしますので、お気軽にお申し付け下さい。

メガネ 補聴器 宝飾 時計

(有) なかしま 入善町入膳 5242 TEL FAX 72-2311

冬期の運行にご理解を！
町営バス「のらんマイ・カー」

冬期は積雪のため、町営バス「のらんマイ・カー」の運行に遅れがでることがあります。ご利用される皆さんにはご迷惑をおかけすることがありますが、ご理解をよろしく願います。

■問い合わせ 農水商工課 商工振興係 内線319

第7回 町書道小作品展

「自由な発想で書を楽しむ」をテーマに開催しているこの書道作品展。今年も無審査の公募形式で、広く町民の皆さんから作品を募集します。

- 会期 2月17日(土)~25日(日)
- 会場 町民会館ギャラリー
- 料金 観覧無料
- 問い合わせ 町民会館

【出品の申込方法】

町民会館窓口に設置の申込用紙に必要事項を記入し、下記の日時に受け付けのうえ搬入してください。

◇受付日時 2月15日(木)

午前9時~午後7時

◇受付場所 町民会館ギャラリー

◇出品料 無料

◇規格など 大きさは半切の1/3以内で、出品数は1人2点以内。額または掛け軸などに表具し、すぐに展示できる状態で出品してください。

「無料体験デー」を開催！ スポーツクラブ入善

「スポーツクラブ入善ってなにげ〜?」「来てみっしょい！面白いがいぜ〜!」スポーツクラブ入善を無料で体験できる日を設けました。どなたでも参加できます。ぜひ参加してください。

●日時 2月18日(日)
午前9時30分~午後12時30分

●場所 総合体育館
●種目 ピラティス&ニュースポーツ(キンボール、カローリングなど)ほか
●受付 当日、総合体育館で受け付けます。保険はスポーツクラブ入善で加入します。

●問い合わせ 総合体育館

2月度受講生を募集!

◎…会場は総合体育館

●ジョギング教室…◎
14日・28日(水) 19:30~21:00

●ニュースポーツ教室…◎
15日(木) 19:30~21:00

●パワーヨガ教室…◎
毎週火曜日 10:30~11:30
毎週水曜日 19:00~20:00

20:15~21:15
※2月6日・7日は休講

●ピラティス教室…◎
3日・17日・24日(土) 19:30~20:30

●水10レクスポ…◎
7日・14日・21日・28日(水)
10:00~11:30 シャフルボード

●問い合わせ 総合体育館

諏訪内晶子 ヴァイオリンリサイタル

1990年最年少でチャイコフスキー国際コンクール優勝。日本を代表するヴァイオリニストとして世界を舞台に大きな飛躍を続ける諏訪内晶子の演奏をお楽しみください。

- 日時 3月4日(日) 午後4時開演
- 料金 全席指定 S席6,000円
A席5,500円

(プログラム)

ベートーベン: ヴァイオリン・ソナタ
「クワイツェル」ほか

●問い合わせ 町民会館



劇団四季 ファミリーミュージカル

王子とこじき

王子エドワードとこじきの子トムは顔や姿形がそっくり。まるで双子のような二人が入れ替わったことに大人たちはまったく気づかず、さまざまな事件に巻き込まれてしまいます。2人は、元の暮らしに戻ることができるのでしょうか…。

●日時 3月6日(火) 午後7時開演

- 料金 全席指定
S席 一般4,000円
高校生以下3,000円
A席 一般3,500円
高校生以下2,500円

劇団四季とのワークショップ に参加しませんか!

劇団四季の出演者とのワークショップ(交流会)を公演当日に開きます。ミュージカルを見て楽しむだけでなく、メンバーとの交流を深めませんか。

- 参加費 無料(先着・定員制)
※公演チケットを持参してください
※詳細は、問い合わせください
- 問い合わせ 町民会館

JOYCALENDAR お楽しみカレンダー 2月

| | |
|-----------------------------------------------------------------|---------|
| | 1 木 |
| | 2 金 |
| ⑤新川地区高等学校ソフトテニス インドア選手権大会(女子) 8:30~ 総合体育館 | 3 土 |
| ⑤新川地区中学生ソフトテニス大会 8:30~ 総合体育館 | 4 日 |
| | 5 月 |
| | 6 火 |
| | 7 水 |
| ⑤トレーニング基礎講習会 ①14:00 ②19:00 総合体育館 ⑤冬季テニス教室 19:00~ 総合体育館 | 8 木 |
| | 9 金 |
| ⑤第14回町ジュニアバドミントン大会 8:30~ 総合体育館 | 10 土 |
| ⑤第12回町バレーボール協会杯 中学生バレーボール大会 8:00~ 総合体育館 | 11 祝 |
| ⑤新川地区高等学校バレーボール 冬季新人大会 8:30~ 総合体育館 | 12 休 |
| | 13 火 |
| | 14 水 |
| ⑤冬季テニス教室 19:00~ 総合体育館 | 15 木 |

カルチャー&スポーツイベント情報

| | |
|----------|-------------------------------------------------------------------------------------------------------------------------------------------------|
| 16 金 | |
| 17 土 | ◎第7回町書道小作品展(～25日) 町民会館ギャラリー |
| 18 日 | ◎第19回少年少女卓球大会 8:30～ 総合体育館 ◎第53回郡民体育大会 第39回スキー競技会 12:00～ 宇奈月温泉スキー場 |
| 19 月 | |
| 20 火 | |
| 21 水 | |
| 22 木 | ◎トレーニング基礎講習会 ①14:00 ②19:00 総合体育館 ◎冬季テニス教室 19:00～ 総合体育館 |
| 23 金 | |
| 24 土 | |
| 25 日 | ◎入善吹奏楽団演奏会 14:00～ コスモホール ◎第13回町親善ビーチボール大会 8:30～ 総合体育館 |
| 26 月 |  <p>袖沢悠介くん(左)と 氷見杏香ちゃん(右)が (上原保育所) 日づけをかきました</p> |
| 27 火 | |
| 28 水 | |
| 3/1 木 | |
| 2 金 | |
| 3 土 | <p>問い合わせ ◎町民会館コスモホール ☎72-1105 ◎総合体育館 ☎74-2500 ◎下山芸術の森・発電所美術館 ☎78-0621 ◆休館日 毎週月曜日と祝日の翌日</p> |

入善名水寄席 (出演) 桂歌丸・三遊亭楽太郎

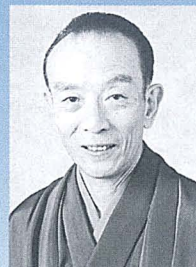

◀桂歌丸



三遊亭楽太郎▶

テレビ番組「笑点」のメンバーでおなじみの桂歌丸と三遊亭楽太郎が登場します。心ゆくまでお楽しみください。

- 日時 6月10日(日)午後2時開演
- 料金 全席指定
特等席4,000円(枚数限定)
一般席3,500円
- ※チケットは3月11日(日)発売開始
- 問い合わせ 町民会館

発電所美術館からの お知らせ

下山芸術の森・発電所美術館は、3月2日まで冬期休館します。

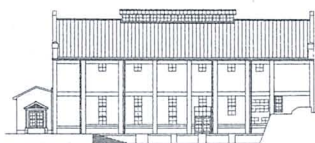

3月3日から「発電展」を開催します。

- 問い合わせ 町民会館

新川地区のイベント情報

| イベント | 会場 | 日時 | 前売り状況 |
|------------------------------------|---------------------------|---------------------|-----------------------------------|
| 学びの森音楽祭「音の不思議メロディのからくり」 | 新川文化ホール ☎23-1123 | 2月12日(休) 15:00開演 | 一般 3,000円 高校生以下 無料 (要整理券) |
| クラシックのエンタランス Chapter22 大森留子 + 白石光隆 | 黒部市国際文化センター コラール ☎57-1201 | 2月18日(日) 14:00開演 | 全席自由 一般 2,000円 高校生以下 1,000円 |
| ワールドフェスティバル「Earth Moving」ロシア篇 | 黒部市国際文化センター コラール ☎57-1201 | 3月2日(金)～4日(日) | |

コスモホール開館20周年記念 合唱コンサート ～音で綴るNyuzen～

公募で集まった入善町を中心とする新川地区の子どもから大人まで約80人の参加者と、落語家・三遊亭良楽(語り)、クアルテット・エクセルシオ(弦楽演奏)、声楽家・内山太一(指揮)、内山節子(ピアノ)が共演します。

- 日時 3月18日(日) 午後2時開演
- 料金 全席自由 一般1,500円
高校生以下500円
(当日300円高)

●演目
「サウンド・オブ・ミュージック」より
混声合唱曲
「富山に伝わる三つの民謡」
少年少女合唱曲
「魔法のヴァイオリン」

- 20周年記念少年少女合唱団
参加メンバー
石井冴子、石井咲、五十嵐遥香
板谷瑞起、上田絢子、上田奈々
上田綾子、浦滝可奈美、越前成美
大角祐季奈、大川貴之、大川将広
開沢実咲、紺田未来、沢谷みすず
嶋田穂、竹内桜子、竹田菜衣
谷田萌美、寺崎莉於、中川楓
畠山顕行、畠山朋見、舟見緩奈
前田瑠見、水島理絵、道又咲稀
山田珠生、渡辺奏
- ※20周年記念混声合唱団参加メンバーは、3月号でお知らせします。

- 問い合わせ 町民会館

岡如峯 展 作品を大募集!

明治時代に活躍した日本画家、そして昭和の町村合併前の入善町初代町長を務めた岡如峯(おか・によほう)の作品を募集します。お持ちの作品を蔵や押し入れに眠ったままの“お宝”にせず、多くの人に紹介しませんか。

- 展覧会期 3月14日(水)～25日(日)
- 募集期間 3月11日(日)午後5時まで
- ※搬入・搬出などの詳細は、町民会館ホームページをご覧ください。
- 問い合わせ 町民会館



「花フェスタin入善」を開催

春をよぶ。

町の園芸農家が丹精込めて栽培したチューリップ切り花や鉢花の展示・即売会などを開きます。一足早い春の雰囲気をご家族そろってお楽しみください。

■日時 2月25日(日)
午前10時～午後4時
■場所 健康交流プラザ・サ

ンウエル1階ロビー
■内容 チューリップ切り花、各種花鉢の展示・即売会、フラワーアレンジメント、コンテナガーデンの展示・体験など
■問い合わせ
入善町チューリップ切り花・鉢花生産者グループ
代表・手塚 78-1177

相談のコーナー

☎…日時 場…場所 問…問い合わせ先

教 育

☎…毎週月～金曜日 午前9時～午後5時
(時間外はFAX74-2792をご利用ください)
場…教育センター(武村福祉会館)
問…教育センター☎72-0009
PTA教育相談室☎72-2331

総 合 相 談

法 律 ☎…第3水曜日 ※要予約
[相談員一弁護士]
母子・父子・児童 ☎…第4火曜日[相談員一母子・
父子自立支援員兼家庭児童相談員]
住宅改造 ☎…第3木曜日 ※要予約
[相談員一建築士]
一 般 ☎…毎週月曜日
[相談員一般相談員]

時間は各午後1時30分～3時30分

成年後見相談 ☎…偶数月第2木曜日※要予約
午後1時30分～4時
[相談員一行政書士]

人権・行政 ☎…6日(火)午後1時～4時
[相談員一人権擁護委員・行政相談委員]

場…健康交流プラザ「サンウエル」相談室

●電話相談と予約

問…町社会福祉協議会 ☎72-5686

国民年金・厚生年金

☎…1日(木)・20日(火)
午前10時～正午 午後1時～3時
受付は午後2時30分まで
場…役場1階相談室
[相談員 社会保険事務所職員]
問…住民環境課住民係 内線132

町営住宅空室状況

○特定公共賃貸住宅 ■募集期間
東町住宅 1戸 2月1日(木)～15日(木)
(土、日、祝日を除く)
○公営住宅 ※応募者多数の場合は抽選
東町住宅 1戸 ■申し込み・問い合わせ
舟見住宅 3戸 建設課住宅・営繕係
新瀬山住宅 0戸
駅南住宅 1戸 内線337

例月出納検査結果報告

毎月実施されている例月出納検査の結果をお知らせします。

◆検査対象(平成18年11月分)
一般会計、特別会計の収支状況と現金の保管状況

◆検査期日 12月20日(水)

◆検査結果
検査調査記載の計数と、関係諸帳簿・証拠書類の計数審査を行った結果、各会計、歳入歳出外現金とも誤りは認められなかった。
入善町監査委員 眞岩俊雄 谷口一男

案内 GUIDANCE



黒部川扇状地研究所 冬季研究例会を開催

■日時 2月10日(土)午後1時30分～
■場所 武村福祉会館水笑楽ホール
■内容

〔研究発表…午後1時40分〕

「沢スギ周辺の長期水位水温観測」発表者：王生透研究員

〔講演…午後2時50分〕

▽演題 「進展するグローバリゼーション」ー日本の曖昧さ
▽講師 中尾哲雄氏
(株式会社インテックホールディングス会長)

■問い合わせ 黒部川扇状地

研究所 ☎72-10013

自動車の 検査・登録はお早めに



毎年3月は、自動車の検査・登録申請がたくさんあり、窓口が大変混み合います。車検の手続きは1カ月前から受検できますので、なるべく2月中に受けられるようお願いいたします。また、廃車や名義変更の手続きは3月中旬までに申請されるよう、ご協力をお願いいたします。

■問い合わせ

ご利用ください 聴覚障害者センター

■所在地 富山市木場町2-21
■開館時間 午前9時～午後5時30分
■休館日 毎週月曜日、祝祭日、年末年始
■業務内容 字幕(手話)入りビデオの制作・貸し出し、手話通訳者や要約筆記奉仕員の養成・派遣などの支援、聴覚障害者用各種情報機器の貸し出し、相談支援、聴覚障害者の文化・学習・レクリエーション活動の援助など
■問い合わせ 富山県聴覚障害者協会
☎076-441-7331



「いただきます！」から始める食育
食育の知恵袋⑩

**意外と簡単！
「茶碗蒸し」を作ってみよう！**

保育所や学校の児童・生徒に聞くと、茶碗蒸しや雑煮を食べたことがない子がいます。そんなバカな～！と思われるかもしれませんが事実です。

食べものは幼い時から、トレーニングすることで食べられるようになります。甘味、塩味は受け入れやすいのですが、それ以外の酸味、苦味、辛味は繰り返し練習することで舌が慣れ、味覚が育ちます。また、いろいろな料理を食べ、味や口ざわりなどを経験することにより、好き嫌いも減りますので、ためてみましょう。

今回は、土鍋で簡単に作れる茶碗蒸しを紹介します。

《簡単・洋風茶碗蒸し…4人分》

- 卵 4個 マッシュルーム 1缶
- 牛乳+水 2カップ強 バター 少々
- 玉ネギ 1/2個 こしょう 少々
- ベーコン 2枚 青ねぎ 少々

- ①玉ネギとベーコンをみじん切りにして、バターで炒め、塩こしょうをして冷ます。
- ②卵に牛乳と水を入れて混ぜ、①とマッシュルームを汁ごと加え、器に移す。
- ③土鍋に湯を2cm入れ、その中に②を入れ弱火で20分加熱し、刻み青ねぎを乗せる。



■問い合わせ 食育・栄養指導係 内線352

**児童手当を
ご存じですか？**
児童手当は、小学校修了前までの児童を養育している人に対し、その児童が12歳に達する年度末まで支給されます。

■支給額 ▼第1子5,000円
▼第2子5,000円
▼第3子以降10,000円
※前年の所得が一定額以上の場合は、所得制限により支給されません。

■支給方法 請求した日の翌月分から、2月、6月、10月にそれぞれの前月分までが支給されます。(18年10月～19

■平成18年度所得制限額

(単位：万円)

| 扶養家族などの数 | 児童手当 | 特例給付 |
|----------|------|------|
| 0人 | 460 | 532 |
| 1人 | 498 | 570 |
| 2人 | 536 | 608 |
| 3人 | 574 | 646 |

年1月分は2月9日に振り込まれます。
■特例給付 所得制限のため手当を受けられなかった厚生年金などの加入者については、所得が一定未満の場合に限り

特例給付(児童手当と同額)が給付されます。
■問い合わせ 健康福祉課 地域福祉係 内線141

**受給もれはないですか？
児童扶養・特別児童扶養手当**
どちらの手当も国籍の有無を問わず、申請に基づき支給されます。ただし、公的年金の受給や所得などにより、支給資格に制限があります。

【児童扶養手当】
次の状況にある児童(18歳に達する日以後、最初の3月31日まで)の母親、または養育者に対し支給されます。

■要件 ①父母が離婚した場合②父親の死亡③父親が一定の障害を持つ場合④父親の生死が不明⑤父親が1年以上行方不明⑥父親が1年以上拘禁されている場合⑦婚姻によらない出産

■支給金額 最高月額1人目41,720円、2人目は5,000円を加算、3人目以降は3,000円を加算

【特別児童扶養手当】
心身に重度、または中度障害を持つ児童(20歳未満まで)を養育している人に支給されます。

■支給金額 最高月額は障害1級の場合で、1人当たり50,750円(2級の場合は33,800円)

■問い合わせ 健康福祉課 地域福祉係 内線141

**国民健康保険税の
納め忘れはありませんか**

2月28日(水)は、国民健康保険の第8期の納期限です。国民健康保険税を1年間滞納すると、お医者さんにかかるときの医療費を全額自己負担することになります。もう一度納め忘れがないか確認し、必ず納めてください。

■問い合わせ 税務課納税係 内線125、126

積雪時、路上駐車はやめましょう



暖冬の日が続きますが、町や県では除雪対策本部を設置し、民間業者などの協力を得て除雪体制を整えています。除雪作業で一番の障害となるのが、路上駐車中の車。スムーズで安全な除雪作

業のため、路上での駐車はやめましょう。除雪に関する要望などは各地区の**区長さん**を通じて、地区ごとに取りまとめたうえ、下記対策本部にご連絡ください。

【町道】 町除雪対策本部 ☎74-1991

【県道】 新川土木センター入善土木事務所 ☎72-1133

知っ得!? 海洋深層水 連60載

深層水を使った料理レシピ

○深層水シーフードピラフ (4人分)

- ・シーフードミックス (冷凍) 250g
※解凍しておく
- ・玉ネギ 中1個 (みじん切り)
- ・ピーマン 2個 (みじん切り)
- ・コーン缶 半分
- ・濃縮水 150cc
- ・脱塩水 400cc
- ・コンソメ (固形) 2個
- ・バター 20g
- ・米 3合
※研いでザルにあげ、水気をきっておく

- ① フライパンにバターをひき、玉ネギを炒め、透き通ってきたらシーフードミックス、ピーマン、コーンを入れ、炒める。
- ② ①に米を入れ、一緒に炒める。
- ③ 炊飯器に②を入れ、濃縮水、脱塩水、コンソメを入れ、炊くと出来上り!



■問い合わせ 農水商工課 内線317

2月25日(日)に開設
暮らしの中の法務
なんでも相談所

相談



富山地方方法務局では、「暮らしの中の法務なんでも相談所」と題して、平日に法務局を利用できない人の相談を受けるため、休日相談所を開設します。相談は無料、予約は不要です。

■日時 2月25日(日)

午前9時～午後4時30分

■場所 富山地方方法務局(富山合同庁舎2階)

■相談内容 土地・建物・会社・法人などの登記、戸籍・国

籍、供託、人権擁護、相続など

■問い合わせ 富山地方方法務局総務課
☎076-441-0550

■継続登記・遺言・成年後見
無料相談を実施

富山県司法書士会では、2月を「相続登記はお済みですか月間」として、相続登記などの啓発活動に取り組んでいます。新川地域では、次のとおり無料相談会を開設しますので、ぜひご来場ください。

■日時 2月17日(土)

午前10時～午後3時

■場所

新川文化ホール103号室

■問い合わせ

富山県司法書士会

☎076-431-9332

■アスベスト・じん肺など
健康相談会を開催

アスベストを扱う作業に長年従事した人や、鋳物や溶接などで長年粉じん作業に従事した人などを対象に、労災職業病「無料・健康相談会」を開催します。

せき、たん、どうき、息切れ、手指のしびれや冷え、耳鳴りなどの症状で悩んでいる人はご相談ください。

■日時 2月11日(祝)

午前10時～午後3時

■場所

新川文化ホール101号室

■問い合わせ

「アスベスト健康相談会」富山実行委員会 橋本

☎090-2120-3128

医療知ってるつもり?

年金証書が届いたら
国保へ届出を!

国民健康保険では、会社などを退職して年金を受けられる75歳未満の人とその被扶養者は、「退職者医療制度」で医療を受けます。次の条件のすべてに当てはまる人が、退職者医療制度(本人)の対象となります。

- ▼国保に加入している人
- ▼老人保健制度の対象ではない人

制度の対象となったら、国民健康保険証、年金証書、印鑑を持って役場へ届出をお願いします。

なお、医療機関での自己負担割合や保険料額は、一般の国保と変わりません。

■問い合わせ 健康福祉課 医療係 内線145

年金だより

確定申告には
「控除証明書」を
添付してください

今年も確定申告の時期になりました。国民年金保険料は、全額が社会保険料控除の対象となります。

国民年金保険料を社会保険料控除として申告する際には、保険料を支払ったことを証明する書類(控除証明書または領収証書)を添付する必要があります。

このため、社会保険庁から「社会保険料(国民年金保険料)控除証明書」が次のとおり送付されます。

- 平成18年1月1日～10月2日に国民年金保険料を納めた人
- ↓平成18年11月送付済み
- 平成18年10月3日～12月31日にこの年初めて国民年金保険料を納めた人
- ↓平成19年2月上旬送付

問い合わせは、控除証明書専用ダイヤル(0570-009911)へ。

揺れる前にお知らせ
緊急地震速報



速報

気象庁では、緊急地震速報の平成19年度中の提供開始に向け、準備を進めています。緊急地震速報とは、地震発生直後に、各地で予想される震度などを素早く推定し、大きな揺れが来ることを数秒から数十秒前にお知らせする情報です。情報は、テレビやラジオなどの放送を通じて提供するほか、利用者のニーズに応じて、情報配信事業者との個別契約により受信することが

町の工事発注状況

12月分 500万円以上のもの

- …請負金額 ○…予定価格 ◎…落札率
- ◆入善町公共下水道事業
入善処理区分区 第239工区工事
●22,700千円 ○23,486千円 ◎96.7 前田組
 - ◆入善町公共下水道事業
入善処理区分区 第238工区工事
●12,310千円 ○12,480千円 ◎98.6 (有)草建工
 - ◆入善町公共下水道事業
入善東部処理区分区 第62工区工事
●13,586千円 ○13,856千円 ◎98.1 (有)上田管工事工業所
 - ◆黒部川堤防連絡線外1路線改良工事
●6,700千円 ○6,931千円 ◎96.7 (有)高沢組
 - ◆柳原吉原五十里線消雪機械設備工事
●7,235千円 ○7,417千円 ◎97.5 花田配管
 - ◆上野吉原線舗装工事
●10,400千円 ○10,978千円 ◎94.7 モリタ建設(株)
 - ◆入善地区コミュニティ消防センター
建設工事 建築主体工事
●19,800千円 ○20,544千円 ◎96.4 中山建設(株)
 - ◆漁業集落環境整備事業
芦崎地区管路工事 第4工区工事
●31,840千円 ○32,825千円 ◎97.0 大勝建設(株)
 - ◆入善町公共下水道事業
入善東部処理区分区 第64工区工事
●28,400千円 ○29,358千円 ◎96.7 廣川建設工業(株)
 - ◆入善町公共下水道事業
入善東部処理区分区 第65工区工事
●20,800千円 ○21,435千円 ◎97.0 (株)中山組
 - ◆農業集落排水事業
舟見野地区管路工事 第49工区工事
●13,800千円 ○14,050千円 ◎98.2 (有)泉建設
 - ◆入善町公共下水道事業
入善西部処理区分区 第161工区工事
●31,500千円 ○32,748千円 ◎96.2 (株)杉沢組
 - ◆入善町公共下水道事業
入善東部処理区分区 第66工区工事
●30,900千円 ○31,839千円 ◎97.1 高田建設(株)
 - ◆入善町公共下水道事業
入善西部処理区分区 第160工区工事
●15,740千円 ○16,161千円 ◎97.4 石川建設(株)
 - ◆農業集落排水事業
舟見野地区管路工事 第50工区工事
●11,100千円 ○11,337千円 ◎97.9 (株)鍵田組
 - ◆県単独農業農村整備事業
舟見7区地区水路改修工事
●8,580千円 ○8,775千円 ◎97.8 (有)古川建設
 - ◆西中中沢線改良工事
●5,950千円 ○6,106千円 ◎97.4 早川工業

できます。

詳しくは気象庁のホームページ (<http://www.jma.go.jp>) をご覧ください。

問い合わせ

富山地方気象台防災業務課
☎076-432-2331

町の請負工事など
指名参加願を受け付け

町では、平成19・20年度請負工事などの「指名参加願」を次の通り受け付けます。

受付期間

2月1日(木)～28日(水)

※土・日曜日、祝日を除く

様式

国土交通省または富山県様式

添付書類

▽建設業許可証明書書の写し▽技術者名簿(町内業者のみ、雇用保険被保険

者通知書の写しを添付)▽納税証明書(国税・県税は写し、町税は原本)ほか

■とじ方 A4サイズファイル(表紙と背表紙に会社名などを記入すること)

提出・問い合わせ

企画財政課管財係 内線223



おあしす新川
正規職員を募集

■募集人員 看護師：1人

■応募資格 入善町、朝日町、黒部市に在住する55歳程度までの人で、正・准看護師または平成19年3月までに同資格

を取得見込みの人

■勤務時間 午前7時から午後7時までの間で8時間

■諸手当 特殊業務手当、通勤手当(当法人規定による)

■申込期限 2月28日(水)まで

■申し込み・問い合わせ 特別養護老人ホームおあしす新川 ☎74-0800

入善町花と緑の銀行
グリーンキーパーを募集しています

町では、地域の緑化に協力していただけるグリーンキーパーを募集しています。主な業務は、公共施設の花壇やプランターへの花の定植・管理、花や緑の栽培技術の習得などです。皆さんの手で入善町を花いっぱいにしてみませんか。

募集対象

入善地区または

小摺戸地区に居住している20歳以上の人で、緑化木や花卉、盆栽などに興味のある人

■申込期限 2月28日(水)

■申し込み・問い合わせ 建設課都市計画公園係 内線336

意見をお聴かせください
県政モニターを募集

県政に関するアンケートへの回答や、建設的な意見、要望などを提言していただく県政モニターを募集します。

■任期 2年(4月～)

■応募資格 県政に関心があり、県内に在住または通勤、通学している15歳以上の人

■応募期限 2月16日(金)

■応募方法 はがきやFAXなどに次の事項を記入し、送付してください。①住所、氏名、年齢、電話番号 ②各種モニターの経験の有無 ③県政モニター応募の抱負(100字程度) ④モニターの区分(①郵送モニター ②eメールモニター) ※応募結果は4月にご案内します。

■申し込み・問い合わせ

〒930-8501(住所記載不要) 富山県知事政策室広報課 ☎076-444-48

909 FAX 076-444-44

4-3478

健康宅配便

「脳卒中再発予防教室」に参加しませんか！

脳卒中とは、脳の血管が破れたり、つまったりしたために脳に酸素と栄養が行かず、脳の細胞が死んでしまう病気です。死に至らなくても脳の機能の一部が損なわれ、体の一部や半身麻痺などの深刻な後遺症が残ることがあります。加齢とともに血管がもろくなる高齢者に多い疾患ですが、最近は50代からの発症も増えています。そこで、まずは皆さんの脳卒中の危険度チェックをしてみましょう。

【脳卒中の危険度チェック】

| | |
|---|-----------------|
| 1 | 男性である |
| 2 | 家族に脳卒中を起こした人がある |
| 3 | 高血圧である |
| 4 | 糖尿病である |
| 5 | 高脂血症である |
| 6 | 喫煙する |
| 7 | 多量のお酒を飲む |
| 8 | ストレスが多い |
| 9 | 不整脈がある |

該当する項目が多いほど、脳卒中を起こす可能性が高くなります。町では、脳卒中により後遺症が残った人や家族、またチェック票の該当項目が多かった人、生活習慣に不安のある人を対象に、「脳卒中再発予防教室」を開催します。今後のよりよい生活のために、ぜひご参加ください。

- 日時 3月1日(木) 午前10時～
- 場所 健康交流プラザ・サンウェルせせらぎホール
- テーマ 『メタボリックシンドロームと脳卒中』
- 講師 圓角文英氏(黒部市民病院・脳神経外科部長)
- 問い合わせ 健康交流プラザ・サンウェル内
保健センター ☎72-0343

児童センター 開館時間/午前9時30分～午後6時 ☎72-1990

- 日没が早い秋冬の安全配慮のため、保護者が同伴せずに来館した子どもたちの帰宅時間は、午後5時とします。

◆楽しくクッキング「バレンタインチョコ」

手作りチョコレートに気持ちを込めて！

- 日時 2月3日(土) 午後1時30分～
- 対象 小・中学生 先着20人 ○参加費 200円
- 持ち物 エプロン、ハンドタオル

◆子育て支援講座「赤ちゃんリトミック」

リズムにあわせて赤ちゃんとのスキンシップを！

- 日時 2月23日(金) 午前10時30分～
- 持ち物 バスタオル



写真は2歳児歯科健診・3歳児フツ素塗布に集まったよい子たち

健康と福祉

- 入善町役場 ☎72-1100
- 健康交流プラザ内
保健センター ☎72-0343
社会福祉協議会 ☎72-5686
- 舟見寿楽苑内
在宅介護支援センター ☎78-1212
- おあしす新川内
在宅介護支援センター ☎74-2755
- 入善児童センター ☎72-1990

善意の窓

あたたかいご芳志に感謝いたします。
入善町社会福祉協議会・入善町善意銀行 12月11日～1月10日

●社会福祉事業資金へ

(敬称略)

| 住所 | 氏名 | 金額 | 備考 |
|-----|---------------------------------|----------|--------------------|
| 新屋 | 白又 勲 | 50,000円 | 亡母つたの供養に代えて |
| 芦崎 | 池田 博 | 500,000円 | 亡妻好子の供養に代えて |
| 古黒部 | 金沢 恵子 | 200,000円 | 亡夫俊幸の供養に代えて |
| 吉原 | 柏原 章 | 100,000円 | 亡父盛正の供養に代えて |
| 椋山 | ショッピングセンターコスモ21 | 23,936円 | チャリティ鍋収益金 |
| | 常福寺仏教婦人会 | 20,000円 | 歳末たすけあい義援金 |
| | 浄土真宗東西寺院連絡協議会 | 70,377円 | 歳末たすけあい義援金 |
| | 入善高校クッキング部 | 11,400円 | 小文化祭売上金 |
| | NECトーカー(富山事業所) NECトーカー(富山支部) | 61,578円 | MDDチャリティボウリング大会収益金 |
| 古黒部 | 匿名 | 61,853円 | 社会福祉事業資金として |
| | 東洋紡績労働組合入善支部 | 33,075円 | 歳末たすけあい社内街頭募金 |
| | 入善町立上青小学校児童会 | 10,000円 | 歳末たすけあい募金 |

●物品の部

| 住所 | 氏名 | 品名 |
|------|-------|---------|
| 南魚沼市 | 若林由紀子 | 和紙人形20体 |

おめでとう 平成18・12・11から
平成19・1・15届け出まで

| 住所 | 保護者 | 性別 | 名前 |
|-----|-------|----|-----------------------|
| 一 宿 | 秋元 進吾 | 女 | 咲良 <small>さくら</small> |
| 上 野 | 柏原 岳峰 | 男 | 梓 <small>あずき</small> |
| 上 野 | 坂口 佳祐 | 男 | と斗 <small>とと</small> |
| 桐 山 | 萩野 咲秀 | 女 | 衣 <small>い</small> |
| 上 野 | 広田 賢一 | 女 | 恋 <small>こい</small> |
| 入 膳 | 西川 康寛 | 男 | 児 <small>こ</small> |
| 桐 山 | 大島 克彦 | 男 | と斗 <small>とと</small> |
| 新 屋 | 高島 洋之 | 男 | 陸 <small>りく</small> |
| 入 膳 | 藤田 貴弘 | 女 | 唯 <small>ゆい</small> |
| 桐 山 | 水越 正志 | 男 | 唯 <small>ゆい</small> |
| 舟 見 | 黒田 龍児 | 女 | 世 <small>よ</small> |
| 上 野 | 木村健太郎 | 男 | 莉 <small>り</small> |
| 入 膳 | 朝見 忠昌 | 女 | 侑 <small>ゆう</small> |

ご結婚 平成18・12・11から
平成19・1・15届け出まで

| 住所 | 氏名 | 住所 | 氏名 |
|-----|-------|-----|--------|
| 袖 沢 | 経田 祐樹 | 上 野 | 米沢まさみ |
| 上 野 | 山田 光浩 | 上 野 | 木下 淳子 |
| 東 狐 | 濱屋 尚人 | 魚津市 | 竹林 真美 |
| 上 野 | 吉川 和幸 | 上 野 | 新井田あゆみ |
| 上 野 | 原田 正 | 朝日町 | 坂口奈緒子 |
| 田 中 | 竹島 広泰 | 黒部市 | 稲葉 善子 |
| 桐 山 | 河村 利之 | 魚津市 | 森山めぐみ |

おくやみ 平成18・12・11から
平成19・1・15届け出まで

| 住所 | 氏名 | 年齢 | 世帯主 |
|------|-------|----|-----|
| 吉 原 | 柏原 盛正 | 86 | 本人 |
| 浦山新 | 浦瀧 政司 | 79 | 本人 |
| 上 野 | 山田 定美 | 69 | 本人 |
| 古 林 | 山本可志多 | 89 | 桂 夫 |
| 芦 崎 | 木原かつる | 66 | 一 尚 |
| 上 野 | 武村 尚澄 | 4 | 尚 人 |
| 入 膳 | 北川 健次 | 85 | 本 人 |
| 古黒部 | 谷 とき | 84 | 実 人 |
| 上飯野 | 大野 修三 | 70 | 本 人 |
| 小摺戸 | 小路すみ子 | 73 | 本 人 |
| 下飯野 | 伊野 影子 | 69 | 本 人 |
| 木 根 | 高澤 アヤ | 91 | 一 勝 |
| 八 幡 | 柏原 江津 | 93 | 和 人 |
| 浦山新 | 川内 ツヤ | 91 | 本 人 |
| 桐 山 | 池原 清作 | 85 | 本 人 |
| 舟 見 | 小森 一雄 | 82 | 本 人 |
| 新 屋 | 川原 与作 | 93 | 本 人 |
| 上飯野 | 上島トシエ | 85 | 本 賢 |
| 芦 崎 | 池原 トミ | 88 | 生 悟 |
| 青 木 | 森下 正秀 | 84 | 本 人 |
| 浦山新 | 長谷 節 | 90 | 本 人 |
| 東 狐 | 廣田ミツエ | 89 | 本 信 |
| 桐 山 | 上島 敏雄 | 59 | 本 人 |
| 入 膳 | 扇原シサイ | 83 | 桂 一 |
| 浦山新 | 鬼原文二 | 90 | 本 人 |
| 上 野 | 金澤ソノエ | 88 | 本 人 |
| 上 野 | 米澤 啓樹 | 55 | 本 人 |
| 入 膳 | 竹田 登 | 78 | 本 人 |
| 入 膳 | 金澤 幸男 | 55 | 本 ス |
| 上 野 | 松田ハツエ | 89 | 義 雄 |
| 東五十里 | 五十里文作 | 83 | 本 人 |
| 入 膳 | 須貝 信夫 | 78 | 本 人 |
| 入 膳 | 金山 隆 | 58 | 本 人 |
| 新 屋 | 平林 はな | 85 | 和 人 |

2月の健康ガイド

| | 内 容 | 日 時 | 場所 | 対象など |
|---------|-----------------|-------------------------------------------|----|-------------------------|
| 予 防 接 種 | 三 種 混 合 | 14(水) 13:30~14:15 | サ | 入善、上原、青木、舟見、野中 |
| | (百日咳・破傷風・ジフテリア) | 20(火) 13:30~14:15 | サ | 飯野、小摺戸、新屋、桐山、横山 |
| 乳幼児健康診査 | ◎4 か月児健診 | 28(水) 13:00~13:45 | サ | H18.10月生まれ バスタオル持参 |
| | ◎1歳6か月児健診 | 16(金) 13:00~13:45 | サ | H17.8月生まれ アンケートとバスタオル持参 |
| | ◎2歳児歯科健診 | 13(火) 13:00~13:45 | サ | H16.8月生まれ |
| 相 談 | ◎育児相談離乳食相談 | 16(金) 9:30~11:00 | サ | 希望者(乳幼児) 心はぐくみ相談バスタオル持参 |
| | もの忘れ何でも相談 | 21(水) 9:30~11:00 | サ | 希望者 保健師による |
| | リハビリ相談 | 7(水) 9:30~11:00 21(水) 9:30~11:00 | サ | 希望者 理学療法士による |
| | 食事相談(糖尿病など) | 随 時 | サ | 事前に予約が必要 管理栄養士による |
| | 心の健康相談 | 5(月) 13:00~14:00 19(月) 13:00~14:00 | 厚 | 事前に予約が必要 専門医による |
| | ひきこもり等家族相談会 | 7(水) 14:00~15:30 | 厚 | 希望者 精神保健福祉士による |
| | 女性の健康相談 | 毎週(火) 13:30~15:00 | 厚 | 希望者 |
| 教 室 | ◎パパとママの育児教室 | 24(土) 受付9:15~9:30 | サ | 妊婦とその家族 保健センターへ申込み |
| | 糖尿病ヘルスクッキング | 22(水) 9:30~13:00 | サ | 16日(金)まで予約必要 |
| | 機能訓練(リハビリ) | 第1・3木曜日 9:30~11:30 第2・4水曜日 10:00~11:30 | サ | 脳卒中などの後遺症で身体に障害のある方 |

サ…健康交流プラザ・サンウェル 老…老人福祉センター
厚…新川厚生センター(旧新川保健所) ☎52-2647
▶三種混合 接種対象者(生後6か月~66か月)
・I期初回…3~8週間隔で3回接種
・I期追加…I期初回接種(3回)後、1年おいて1回接種

※予防接種には母子健康手帳と予診票を持参。
※◎印の健診などには母子健康手帳を持参。
※1歳6か月児健診時、フッ素塗布(歯)を希望者に行います。
※健康相談には健康手帳を持参。
※健診・予防接種は約1時間かかります。

「パパとママの育児教室」に参加しませんか!

今、「育児はパパとママの2人で…」という意識が高まっています。町は、そんな2人をお手伝いする講座を開催します。ぜひ、夫婦そろってご参加ください。

- 日 時 2月24日(土) 午前9時30分~(受け付けは午前9時15分~)
- 場 所 健康交流プラザ・サンウェル
- 内 容 ビデオ学習、妊婦体験、実技「おふろの入れ方」など
- 対 象 妊娠中のママ、パパ、家族
- 申し込み 2月21日(水)までに保健センターへ
- 問い合わせ 保健センター ☎72-0343



2月の休日当番医

| | | | |
|--------|--------------------|----------------------|-------|
| 4日(日) | 宝 田 医 院 ☎74-2288 | 平 沢 歯 科 医 院 ☎82-0348 | 朝 日 町 |
| 11日(祝) | 米 沢 医 院 ☎72-0039 | 竹 島 歯 科 医 院 ☎74-1588 | 入 善 町 |
| 12日(休) | 新・宝田クリニック ☎72-0078 | 西 島 歯 科 医 院 ☎72-4848 | 入 善 町 |
| 18日(日) | あわの産婦人科医院 ☎72-0588 | も み の 木 歯 科 ☎83-2211 | 朝 日 町 |
| 25日(日) | 中 川 医 院 ☎72-0336 | 林 歯 科 医 院 ☎72-1324 | 入 善 町 |

新川医療圏小児急患センター

診療時間 夜間(年間を通して毎日)19:00~22:00
日曜日・祝日(土曜日を除く)
9:00~12:00、14:00~17:00
所在地 黒部市民病院内 ☎54-2211

Talk さわやかトーク

ありさ
中林 亜里沙さん(青木・19歳)



町内のピザ屋さんに勤めています。注文の応対はもちろん、宅配や厨房での調理など、スタッフみんなでおいしいピザ作りに励んでいます。特に新聞の折り込み広告をした日は大忙し! 今年のクリスマスは1日で200枚以上も注文がありました。でも、「おいしかった!」とお客さんに言われるとうれしくなり、また、はりきってしまいます。

家族や友だちと過ごす時間が、私のリフレッシュタイム。鍋パーティーを開いたり、金沢フォーラスへお買い物に行ったり…。大切な人たちとは、これからもずっと楽しく付き合っていけたらと思っています。

先日、町の成人式に出席しました。20歳はもう大人だと思っていましたが、目前に迫ってみるとこんなものか…とまだ実感がわきません。でも、お料理やお掃除がしっかりできる家庭的な女性になりたいですね。

●「さわやかトーク」にでませんか! 高校卒業から20代独身男女の皆さん、気軽にお願いします。お待ちしております。 秘書広報係 内線201

BOOKS INFORMATION 図書館インフォメーション

開館時間/午前9時30分~午後6時 入善町立図書館 ☎72-0180

2月の休館日/12日を除く月曜日、13日(火)、28日(水)

貸し出し/図書:何冊でもOK(雑誌は前の号)、カセット・CD・ビデオ:2点まで

●今月のお知らせ 保育所園児たちの感想画展を開きます!

読書推進の一環として、今年も保育所園児たちの感想画と造形作品展示会を開催します。夢いっぱい作品の数々をお楽しみください。

▷会期 2月17日(土)~3月11日(日) ▷場所 図書館内

昨年は若い作家が頭角を現し、文壇にさわやかな新風を吹きこみました。
そこで、新成人の新たな旅立ちにぴったりの若手作家の著書を紹介しします。「風が強く吹いている(三浦しをん)」:走るこの意味を求め「箱根」に挑む。「終末のフール(伊坂幸太郎)」:8年後に地球が滅亡すると発表されて5年後、人々はいかに人生を

送るのか? 「温室デイズ(瀬尾まいこ)」:教師たちは学校の崩壊に気づかないまま。私にできることは何か:など。図書館は、すてきな本との出会いをお手伝いします。
◎今月の新刊 「使命と魂のリミット(東野圭吾)」 「異常気象売ります(上・下)(シドニー・シエルダン)」 「日本はなぜここまですぐ壊れたか(マークス寿子)」ほか多数



新成人の旅立ちにぴったりな本!

●出会いの一冊 『アンパンマンのなぞなぞのくじ④』

K&B・作 フレーベル館

人気キャラクターの楽しいなぞなぞ絵本。息子は答えを考へることより、この本を見ながら家族みんなになぞなぞを出題するのがお気に入り。娘はお化けなど怖い話の本に興味津々です。もう少し大きくなったら、偉い人の伝記なども読んでほしいですね。
高島雅美さん・美樹ちゃん・勇太くん(上飯野新・45・9・6歳)



人口と世帯数 平成18年12月末現在

人口●27,996人(-27)[-186]
男:13,430人(-9)[-77]
女:14,566人(-18)[-109]
世帯数●8,619戸(+3)[+78]

()内は前月比 []内は前年同月比

編集室

初詣で行ってきました。今年一年の健康などをお願いし、運試しにおみくじを引いてみると案の定、一月も中旬になってから詣でるふときき者に神様が告げたのは末吉。信心が足りないことを反省しつつ解説を読むと「少しずつつづき」が良くなる。…などといったことが書かれており、ひと安心。今年も地道に頑張っていくと決意を新たにしました。▼さて、新年も、はや一月。暦の上では四日の立春から徐々に暖かくなっていきます。暖冬とはいえないものの、冷え性の自分には、使い捨てカイロと熱かんで寒さをしのぐ日々。春の訪れを、首を長くして待つ今日このごろです。(K)