

# 広報入善

2007  
March  
No.596

3



## CONTENTS

- 中学生カンボジア  
派遣事業使節団報告 2~5
- まちのアルバム 6
- この人 7
- 遊ingBOX 8~9
- インフォメーション 10~13
- 健康と福祉 14~15

あかりをつけましょ  
ぼんぼりに〜♪

3月3日の「桃の節句」を前に、「うれしいひなまつり」を歌う吉原保育所の子どもたち

◎特集・中学生カンボジア派遣事業使節団報告

# 異文化理解への架け橋に

町では、米国オレゴン州フォレストグローブ市、中国新疆ウイグル自治区哈密市に続く三番目の異文化理解・国際交流事業として昨年十二月、カンボジア王国シエムリアップ州へ中学生を初めて派遣。海を越えた異文化理解への新たな取り組みが始まりました。



▲たくさんのヤシの実を積んで走る自転車

## 異文化理解へ カンボジアに初派遣

平成十八年度入善町中学生カンボジア派遣事業使節団(中学生十人、随員三人)は、「入善町異文化理解教育基金」を活用し、昨年十二月十二日から十七日の日程で、カンボジア王国シエムリアップ州を訪問。第一回派遣となる今回は「カンボジアとの架け橋」となることを目的に、現地の若

者が日本語を学ぶ「山本日本語学校」や現地の小・中学校との交流を通し、異文化への理解を深めました。

「入善町異文化理解教育基金」は、入善町出身の泉英明さん(さいたま市在住)の協力により設立されました。国家の復興にかけるカンボジア国内の青少年の実態を知ってもらうことで、町内中学生の異文化・国際理解力が高まっ

## 山本日本語学校へ訪問 学習意欲の高さに驚く

十二月十三日夕方、現地に到着した団員は翌十四日、山本日本語学校を訪問。この学校は、長い内戦により疲弊したカンボジアの復興に少しでも役に立てばとの思いにより、一九九三年に設立されました。高校卒業程度の学力がある若者を対象に、授業料免除で学

## 使節団の日程

12月12日	入善～関西空港
13日	関西空港～シエムリアップ
14日	山本日本語学校訪問 タ・プローム寺院視察
15日	小・中学校訪問 アンコール遺跡群視察
16日	アンコール・トム遺跡視察 シエムリアップ～関西空港
17日	関西空港～入善

◀フンセンワットスワーイ  
中学校の生徒たち



## 「森林の国」カンボジア

カンボジア王国は、インドシナ半島の中央部に位置し、メコン川やトンレサップ湖などの豊富な水資源により、米などの良質な農産物を生産しています。また、「森林の国」とも言われ、原生林や野生動物の宝庫です。カンボジアは一九五三年にフランスから独立したものの、内戦続きの激動の歴史を経て一九



▲威風堂々とした世界遺産アンコール・ワット遺跡





▲(上の2枚)現地での交通手段は車、バイク、自転車。バイクの運転には年齢制限がなく、4人の相乗り姿も見られる。自動車も車検制度がなく、ナンバープレートのない車がたくさん走っている。郊外へ出ると、家屋の造り、人々の服装、放し飼いの家畜、境界や区画があいまいな田など、貧しさを感じさせる風景が続く



◀露店で朝食を取る現地の人たち

生を受け入れていきます。日本人観光客が増えている近年、日本語ガイドの需要がますます高くなっているとのこと。また、その給料も比較的高額であり、現地のの人にとっては羨望の仕事だと言われているようです。

山本宗夫理事長をはじめ、生徒からの温かい歓迎を受けた団員は早速、リコーダーなど楽器の演奏と、日本と入善町の紹介を行いました。日本語学校の生徒たちも、カンボジアの文化や生活などをクイズ形式で紹介。意思疎通が容易に図れるほど上手に話す日本語と、積極的に質問してくるその学習意欲の高さに、団

員は一樣に驚きました。最後に縄跳びを一緒に楽しみ、生徒たちと交流を深めました。

## プレゼントに子どもたちが大歓声

十二月十五日は、フンセンクルース小学校とフンセンワットスワイイ中学校を訪問。前日はうって変わって、日本語は通じません。そこで日本の相撲や剣道をジェスチャーで紹介。前日同様に披露した楽器の演奏や縄跳びも、現地の児童・生徒たちに大好評でした。また、日本から持ってきたこまやけん玉、折り紙などをプレゼントすると児童・生徒たちから大歓声が上がりました。

## 異国の壮大な歴史に思いを巡らせる

滞在期間中は、世界文化遺産のアンコール・ワットをはじめ、アンコール・トムやタ・プルーム寺院、バンテアイスレイなどの古代建造物を視察。異国の壮大な歴史に思いを巡らせました。また、シルクファームやオールドマーケットなども視察。カンボジアの産業や経済にも触れました。

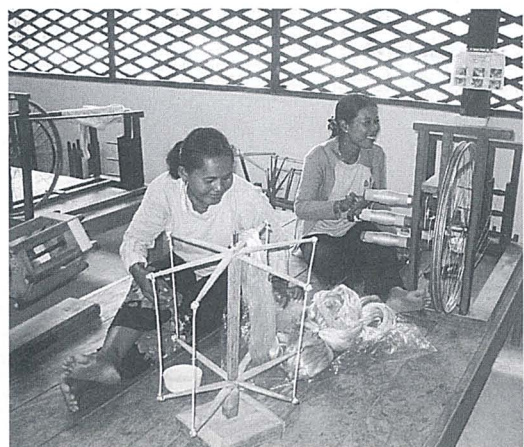

◀シルクファームで働く女性たち

九三年、新生カンボジア王国が誕生し現在に至ります。国土面積は十八万平方キロメートルで、人口は約千三百三十六万人。その九割がクメール人(カンボジア人)です。気候は、熱帯モンスーン気候に属し、雨期にはまとまった強い雨(スコール)が降ります。乾期には涼季と暑季があり、中でも涼季は涼しくて過ごしやすいいわれていますが、それでも気温は三十度以上になります。訪問したシエムリアップ州は、首都プノンペンから北西へ約二百五十キロメートルにあり、世界文化遺産のアンコール・ワット遺跡への拠点となっています。近年、観光客が増え、町の様相も急激に変化。治安や経済の復興に向け、着実な歩みを進めています。

# カンボジアで学んできたこと

[2006.12.12-17 Kingdom of Cambodia]

## 中学生カンボジア派遣事業使節団報告

●シエムリアップ

トンレサップ湖

シエムリアップ州の児童・生徒をはじめ  
カンボジアの人たちとの触れ合いを通して\*  
たくさんのことを学んできた団員たち。  
その一部を、団員たちの感想文から紹介します。



青柳 侑一郎  
くん  
(入善中学校2年)

アンコール遺跡群には、現地の貧しい人が屋台を出して、物を必死に売っていた。僕より小さな子どもがたくさんいて、必死に頑張っていた。そんな光景をテレビで見たことはあるけど、実際に見たのは初めてでショックだった。そのように強く生きていけないと思った。毎日、おいしいご飯を食べられたり、勉強できたりすることがどれだけ恵まれているかに気づいた。



各学校で日本や入善町を紹介



フンセンクルース小学校の児童たち



山本日本語学校で楽器演奏を披露

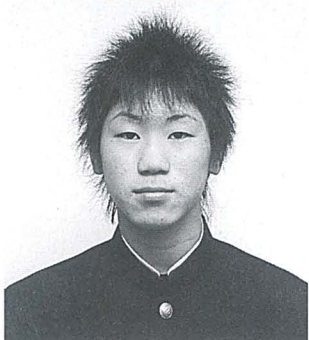

吉田 竜也  
くん  
(入善中学校2年)

教室には電灯が一つしかなく、自分の兄弟の子守りをしながら学校に来ている生徒がいた。それでも生徒は目を輝かせ、一生懸命勉強していた。恵まれていないカンボジアの生徒が一生懸命勉強しているのに、恵まれている日本の生徒が頑張らずにいると失礼だと思った。今の日本の環境に感謝をして、カンボジアの生徒に負けたくない頑張らなければいけないと思った。



本田 水璃  
さん  
(入善中学校2年)

帰国してから日が経つうちに、カンボジアと日本の架け橋になれたという実感がわいてきた。この体験をしたのは私たちだけなんだと感じ、その私たちがカンボジアのことをみんなに伝えてあげれば良いなと思った。カンボジアを悪いイメージに考えている人が多いので、カンボジアは楽しい、すばらしい国だと伝え、そう思ってくれる人が多くなったらいいなと思う。



川端 遥子  
さん  
(入善中学校2年)

遺跡がある所にはたくさんの貧しい人々がいた。あの姿、あの声を感じた私たちは、このまま恵まれた生活をただ普通に過ごしてはいけないと思う。今できることを精一杯やっていたかなければならないと実感。今の日本の人々に、必死になって生きている人がいることを分かってもらいたい。そのような貧しい人々に対して、迷惑でない生き方をしなければいけないと思う。



広田 楓さん  
(入善西中学校2年)

**教**室は狭く、2、3人の生徒で一つの机を共有する貧しさ。でも子どもたちは明るく楽しそうで、そういう環境の中でも勉強できることに喜んでいように見えた。その笑顔を見て私まで笑顔になることができ、優しい気持ちになれた。恵まれた環境で暮らすことが当たり前だと思っていた自分を恥ずかしいと思った。日本人が忘れかけている純粋で素直な心を見習いたい。



清水 理子さん  
(入善西中学校2年)

**山**本日本語学校の生徒は、とても日本語が上手だったので驚いた。小・中学校の生徒も、私たちの発表を真剣に聞いてくれた。その目からは学ぼうという意欲が感じられた。シルクファームでは、たくさんの蚕から手作業でシルクを作っていた。どれも肌触りがよくてきれいなものばかり。各学校で見た、学ぶことに対する意欲や真剣さは見習わなければならないと思う。



木田 真実さん  
(入善西中学校2年)

**山**本日本語学校にはエアコンがなかったが、エアコンのような便利な物がなくても生徒は幸せそうだった。生徒たちの目を見てると学ぼうという意識が伝わってきて、私たちも見習わなければいけないと思った。いろんな体験をしたが、私たちは便利な物に頼り過ぎだと思う。便利な物がなくても幸せな生活を送れることが、カンボジアの人たちを見てよく分かった。



アンコールワットを背景に記念撮影



小物を買ってもらおうとついでくる子ども



現地の中学生と縄跳びを楽しむ団員



澤井 亮介くん  
(舟見中学校2年)

**入**国の手続きを終えて外を見ると、日本とはまったく違った景色が目に入った。地面がアスファルトでなかったり、はだしで歩いていたり、牛が家の横で草を食べていたりなど、日本ではありえない光景だった。小・中学校や山本日本語学校では、生徒全員が貧しさを感じさせないほどの笑顔で楽しそうだった。仲間と協力して、たくさんの思い出をつくることができた。



梅澤 青爾くん  
(舟見中学校2年)

**カ**ンボジアは、想像していたよりも発展していたことや小さな子どもがバイクに乗っていることに驚いた。小・中学校で縄跳びを披露。ダブルダッチなど練習しなくてもできる人がいてびっくり。貧しい国とは思ったが笑顔がすてきな人たちばかり。子どもたちの笑顔が内戦の悲しみを乗り越える力になると思う。自分がこの国に何ができるか、自分なりに考えていきたい。



鍵田 純平くん  
(入善西中学校2年)

**カ**ンボジアの第一印象は、町の人たちがすごく生き生きしていること。中学校の生徒の一人が英語で話しかけてきたが、日本語以外で話すのは新鮮で楽しかった。アンコール・ワットはすごく大きくて、何百年も前に造られたものとは思えなかった。自分が恵まれた環境で何不自由ない暮らしをしていることに気づいた。実際に貧しい人々を見て初めて分かることだと思う。



## 堅い豆で丈夫な体を

あじさい 味菜研究会が園児へ豆のプレゼント

**農** 産品加工グループ「にゅうぜん味菜研究会」甘納豆グループが二月二日、町内の十四保育所に地場産大豆を使った甘納豆「かつつる二色豆」を贈りました。

三日の節分を前に、園児の無病息災を願って贈呈。「かつつる」とは「堅い」という意味で、飯野保育所では研究員三人が「堅い豆を食べて丈夫な体をつくってください」と話し、かつつる二色豆が入った袋を園児に手渡しました。

## 給食で世界の味めぐり

桃李小児童が町長と給食で会食



一月二十四日から三十日までの学校給食週間に合わせ一月二十五日、米澤町長らが桃李小学校を訪れ、全校児童と給食で会食しました。

「世界の味めぐり」をテーマに、日本やイタリア、インドなど五カ国の料理を日替わりで提供。この日の献立は日本食で、ブリの照り焼きや白玉雑煮など。「残さず食べられ」と声をかける米澤町長と一緒に、児童たちはおいしそうに給食を味わっていました。



## 地域ブランド県内1号

すいか 入善ジャンボ西瓜が地域団体商標に登録

**入** 善ジャンボ西瓜が、特許庁の「地域団体商標」(地域ブランド)として二月十四日、登録されました。

J Aみな穂が登録を申請していたもので、県内からの認可は初めて。中瀬昭義入善町ジャンボスイカ生産組合長が十五日に米澤町長を訪ね、「全国に知られるよう、これからもより良いスイカ作りに励みたい」と喜びの声を伝えると、米澤町長は「町としても応援していきたい」と述べました。

## 熱々の一杯を味わう

今年も好評！入善ラーメンまつり



**町** 商工会青年部が中心となって企画する「2007冬遊ぼう入善ラーメンまつり」が二月十一日、町商工会館前駐車場で開催されました。

冬の市街地ににぎわいを呼ぼうと毎年開かれ、町内外から、みそ味やしょうゆ味、とんこつ味、薬膳、海洋深層水入りなどのラーメンを提供する十一店舗が出店。家族連れなど訪れた大勢の人たちは、できたてで熱々の一杯をおいしそうに味わっていました。

# 音で綴るNyuzen

## コスモホール開館20周年記念合唱団

ここは、みんなでつくるページです。情報をお寄せください。秘書広報係 ☎72-1100 内線201

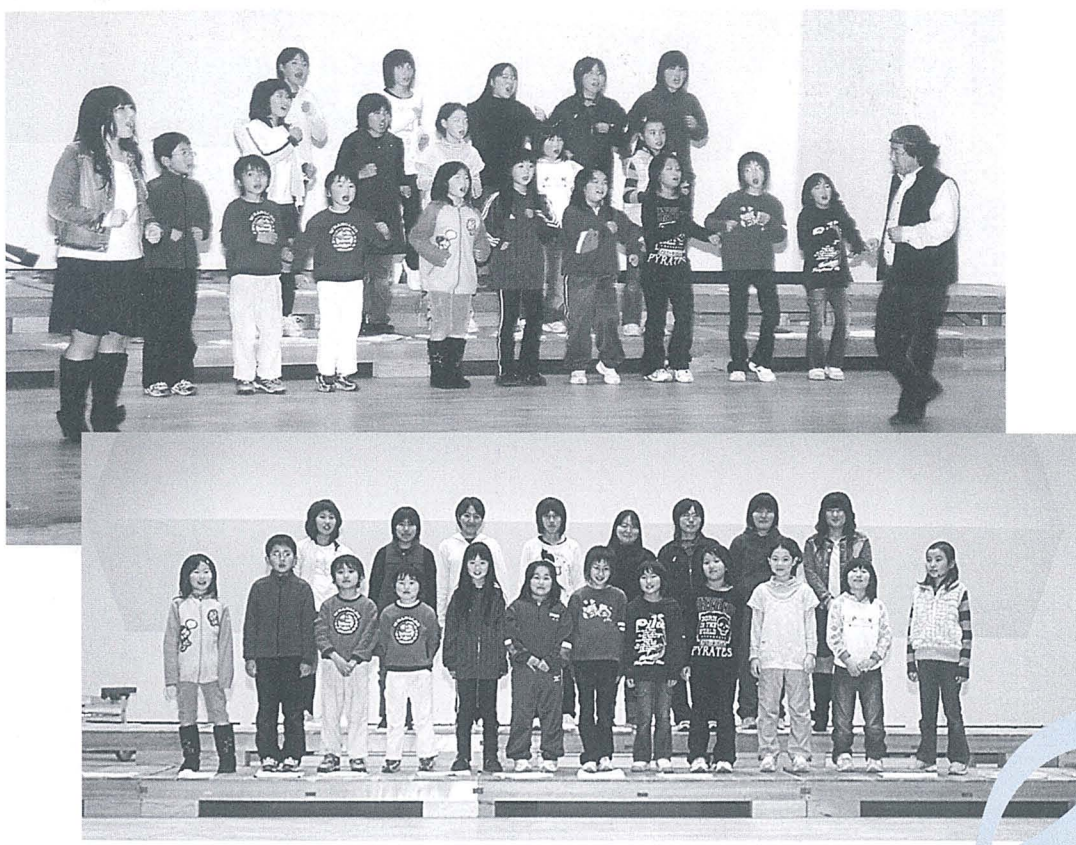

写真は、本番に向けて練習に励む青少年合唱団の子どもたち。一般男女の混声合唱団の仕上がりがも順調です。演目の『富山に伝わる三つの民謡』は、弦楽合奏に特別編曲して披露します。問い合わせは町民会館まで

## 子どもから大人まで 80人が音を綴ります。

昭和六十一年にコスモホールが開館してから二十年。この節目に町文化振興財団では三月十八日、開館二十周年記念コンサートを開きます。

この公演には、町内外から参加する一般男女の混声合唱団が出演します。皆さんに披露するのは、富山を代表する民謡『おわら』『こきりこ』『むぎや』を題材にした作品『富山に伝わる三つの民謡』です。

また、入善町の子どもたちを中心に編成する青少年合唱団も出演します。演目は、旅人と泥棒が繰り広げる音楽物語『魔法のヴァイオリン』。その語りを落語家の三遊亭良楽さん、ヴァイオリン演奏をクアルテット・エクセルシオの山田百子さん、ピアノ伴奏を内山節子さんが務めます。

二月十七日は青少年合唱団の練習日。声楽家の内山太一さんの指揮に合わせ、「おいらはルーカスト」という楽しい歌がコスモホールに響いていました。ユーモラスな良楽さんの語りに笑いをこらえながらも練習は無事終了。入善小学校から参加した子どもたちに本番は大丈夫だよね？と尋ねると、返ってきた言葉は「大丈夫：かな!」。三月十八日の開演が楽しみです。

明石農機魚津店・入善店総合大展示会

第22回 新川広域 **ビックフェア**

3月9日(金) 10日(土) 11日(日)

魚津蛇田倉庫特設会場

お花見総行 エース四

OH!得 東京・横浜...19,800円~31,200円  
(JR&ホテル付) (花の名所:上野公園、隅田川など)

OH!得 関西...13,900円~16,100円  
(JR&ホテル付) (京都円山公園、嵐山など)

GWプラン ...ゴールデンウィークの国内・海外プランも揃いました。お早め!!!

**STS サトウトラベル サービス**

☎(0765) 72-0139 入善町入膳5227(商工会前) 総合旅行業務 取扱管理者 佐藤一仁

## 目指せ! 藍ちゃん、さくらちゃん ジュニアゴルフ教室 参加者大募集!

町ゴルフ協会では、昨年に引き続き、ジュニアゴルファーの育成を目指して「ジュニアゴルフ教室」を開催します。ゴルフの楽しさや、自然の中でプレーする素晴らしさを体験してみませんか。

- 期間 4月2日～5月21日の毎週月曜日(4月30日は休講)と5月26日(土)の全8回
- 時間 午後7時～9時  
5月26日(土)は午後3時～
- 場所 インターゴルフクラブ(黒部市)、棚山ゴルフ倶楽部(朝日町)
- 対象 町内の小学新4年生～新6年生(先着20人)
- 参加費 7,000円(保険料、練習球、コース体験料を含む)
- 申し込み 3月6日(火)から総合体育館で受け付けます
- 問い合わせ 総合体育館



収蔵品で見る発電所美術館の空間創造の記憶

## 発美展 Hatsubi 巨大フロア絵画体験

床全面に広がる壮大なスケッチブックに  
手形足形スタンプで作る巨大モザイク画

2007年3月3日[土]～25日[日]

収蔵品の展示に合わせて、誰でも絵画体験が楽しめるコーナーを会場内に設置します。美術館の床に白い紙を貼り、手形や足形のスタンプを使って、水彩絵具のインキでぺたぺたと押していく、簡単な巨大モザイク画です。お子様と一緒に、ご家族でぜひご参加ください。

- 観覧料 一般200円/高大生100円  
中学生以下無料
- 休館日 月曜日、祝日の翌日
- 開館時間 午前9時～午後5時15分
- 問い合わせ 発電所美術館

## スポーツクラブ入善 3月度受講生を募集!

- …会場は総合体育館
- ジョギング教室…(総) 14日・28日(水)19:30～21:00
- ニュースポーツ教室…(総) 15日(木)19:30～21:00
- パワーヨガ教室…(総) 毎週火曜日 10:30～11:30  
毎週水曜日 19:00～20:00  
20:15～21:15
- ピラティス教室…(総) 10日・17日・24日・31日(土) 19:30～20:30
- 水10レクスポ…(総) 7日・14日・21日・28日(水) 10:00～11:30 カローリング
- 問い合わせ 総合体育館

## 第15回お楽しみ卓球大会

年齢や技術に関係なく、卓球愛好者の親ほくを深める大会です。中学生と女性にはハンディを付けて行います。

- 日時 3月4日(日) 午前9時～
- 会場 総合体育館
- 種目 団体戦、ダブルス  
※抽選でチームを編成
- 出場資格 町内に在住・勤務する人。  
町内の学校に通う中学生以上の生徒
- 参加費 500円(生徒は無料)
- 申し込み 当日、会場で受け付け
- 問い合わせ 総合体育館

## 「入善町歩こう会」に 入会しませんか

入善町歩こう会では、新会員を募集しています。「心身ともにさわやかに歩こう」をモットーに、毎年4月から11月まで月1回開催し、町内外を会場に片道4～5\*のコースを、休憩や食事を挟みながら楽しく歩いています。

皆さんも、季節ごとに移り変わる風景を楽しみながら、一緒に楽しく歩いてみませんか。

- 会費 入会金 1,000円  
年会費 1,000円
- 申し込み 尾谷善政 ☎74-0937  
竹内秀夫 ☎72-0276



## JOYCALENDAR お楽しみカレンダー 3月

<ul style="list-style-type: none"> <li>●あぐり陶造会陶展(～4日) 町民会館ギャラリー</li> <li>●冬季テニス教室 19:00～ 総合体育館</li> </ul>	1 木
	2 金
<ul style="list-style-type: none"> <li>●発美展 巨大フロア絵画体験(～25日) 発電所美術館</li> <li>●プリマヴェールカップ 小・中学生フットサル大会 8:00～ 総合体育館</li> </ul>	3 土
<ul style="list-style-type: none"> <li>●諏訪内晶子ヴァイオリンリサイタル 16:00～ コスモホール</li> <li>●第15回おたのしみ卓球大会 8:30～ 総合体育館</li> </ul>	4 日
	5 月
<ul style="list-style-type: none"> <li>●劇団四季ファミリーミュージカル「王子とこじき」 19:00～ コスモホール</li> </ul>	6 火
<ul style="list-style-type: none"> <li>●フレッシュテニス合同練習会(7・14・21・28日) 19:00～ 総合体育館</li> </ul>	7 水
<ul style="list-style-type: none"> <li>●綾小路さきまろライブ 19:00～ コスモホール</li> <li>●冬季テニス教室 19:00～ 総合体育館</li> </ul>	8 木
	9 金
<ul style="list-style-type: none"> <li>●第7回唄と踊りの桜まつり ①13:30 ②18:00 コスモホール</li> </ul>	10 土
<ul style="list-style-type: none"> <li>●映画「武士の一分」上映会 14:00～ コスモホール</li> </ul>	11 日
	12 月
	13 火
<ul style="list-style-type: none"> <li>●岡如峯展(～25日) 町民会館ギャラリー</li> </ul>	14 水
<ul style="list-style-type: none"> <li>●冬季テニス教室 19:00～ 総合体育館</li> </ul>	15 木

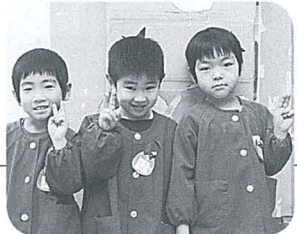

# カルチャー&スポーツイベント情報

16 金	
17 土	
18 日	☐コスモホール開館20周年記念 コンサート～音で綴るNyuzen～ 14:00～ コスモホール
19 月	
20 火	
21 祝	☐入善高校スプリングコンサート 13:30～ コスモホール
22 木	
23 金	☐冬季テニス教室 19:00～ 総合体育館
24 土	☐入善高校スプリングコンサート ①13:30 ②18:30 コスモホール
25 日	☐霜野ピアノ教室発表会 13:30～ コスモホール ☐第16回バドミントン交流大会 8:30～ 総合体育館
26 月	 <p>3月生まれの 島瀬雅大くん(左)と 野坂幸寿くん(中)と 中内涼希くん(右)が (飯野保育所) 日づけをかきました</p>
27 火	
28 水	
29 木	
30 金	☐冬季テニス教室 19:00～ 総合体育館
31 土	<p>☐問い合わせ ☐町民会館コスモホール ☎72-1105 ☐総合体育館 ☎74-2500 ☐下山芸術の森・発電所美術館 ☎78-0621 ◆休日 毎週月曜日と祝日の翌日</p>

## 諏訪内晶子 ヴァイオリンリサイタル

日本を代表するヴァイオリニストとして、世界を舞台に大きな飛躍を続ける諏訪内晶子の演奏をお楽しみください。

- 日時 3月4日(日) 午後4時開演
- 料金 全席指定 S席6,000円  
A席5,500円

(プログラム)  
モーツァルト：ヴァイオリン・ソナタ第40番  
ドビュッシー：ヴァイオリン・ソナタ ト短調  
ベートーヴェン：ヴァイオリン・ソナタ第9番「クロイツェル」

- 問い合わせ 町民会館

## 劇団四季 ファミリーミュージカル

### 王子とこじき

- 日時 3月6日(火) 午後7時開演
- 料金 全席指定  
S席 一般4,000円  
高校生以下3,000円  
A席 一般3,500円  
高校生以下2,500円

※公演当日、劇団四季の出演者とのワークショップ(交流会)を開きます。詳しくは、お問い合わせください。

- 問い合わせ 町民会館

## 映画「武士の一分」 上映会

盲目の下級武士が、陵辱された最愛の妻のために武士として“一分=面目”を賭けて戦う姿を描く物語。

(監督：山田洋次、主演：木村拓哉)

- 日時 3月11日(日) 午後2時開演
- 会場 コスモホール
- 料金 全席自由 大人1,000円  
高校生以下500円  
(当日200円高)

- 問い合わせ 町民会館

## コスモホール開館20周年 記念コンサート ～音で綴るNyuzen～

公募で集まった入善町を中心とする新川地区の子どもから大人まで約80人の参加者と、落語家・三遊亭良楽(語り)、クアルテット・エクセルシオ(弦楽演奏)、声楽家・内山太一(指揮)、内山節子(ピアノ)が共演します

- 日時 3月18日(日) 午後2時開演
- 料金 全席自由 一般1,500円  
高校生以下500円  
(当日300円高)

●混声合唱団参加メンバー  
(ソプラノ)石井まさこ、泉由美子、上田京子、魚津昭子、河村晴美、君島良子、国友和喜子、坂本利子、高見玲子、土井暁子、長田雅子、中山いづみ、橋本香子、音頭万里子、三浦博子、三井香、中山あゆ(アルト)岩場恭子、太田美恵子、尾山裕子、黒崎洋子、小坂里香、島瀬節子、竹内美和子、田中礼子、寺崎宮子、東狐和、中田勝代、中山さや、能島京子、長谷川保寿子、林ひみ子、舟川久美子、見澤通恵(テノール)石塚兼治、納屋範雄、滝本武、田中哲彦、堂本宗利、長谷川邦夫、宮崎昌訓、米澤憲二郎

- (バス)上原毅、扇原桂一、田中良一、月岡慶孝、浜田敏明、藤井実、屋木栄、米澤年勝
- 問い合わせ 町民会館

## 岡如峯 展

明治時代に活躍した日本画家、そして昭和の町村合併前の入善町初代町長を務めた岡如峯(おか・にょほう)。町民の皆さんから彼の作品をお借りし展示するこの展覧会で、歴史的にも美術的にも価値ある作品をご覧ください。

- 展覧会期 3月14日(水)～25日(日)
- 観覧料 無料
- ※岡如峯の作品は、まだまだ募集しています。情報をお待ちしています。
- 問い合わせ 町民会館

## 新川地区のイベント情報

イベント	会場	日時	前売り状況
さくらさくら5 中村勇写真展	宇奈月国際 会館セレネ ☎62-2000	3月1日(木) ～30日(金) 9:00～17:00	入場無料
コラボの泉 中村靖彦× 野畑真寿美× 滝沢卓	黒部市国際 文化センター コラール ☎57-1201	3月25日(日) 14:00開演	全席自由 一般 1,000円 高校生以下 500円
綾戸智絵 コンサート	新川文化 ホール ☎23-1123	4月15日(日) 15:30開演	全席指定 7,000円

## 入善名水寄席

(出演)

### 桂歌丸・三遊亭楽太郎

テレビ番組「笑点」のメンバーでおなじみの桂歌丸と三遊亭楽太郎が登場します。心ゆくまでお楽しみください。

- 日時 6月10日(日) 午後2時開演
- 料金 全席指定  
特等席4,000円(枚数限定)  
一等席3,500円

※チケットは3月11日(日)発売開始  
●問い合わせ 町民会館

●みんなで徹底しよう「三ない運動」

**贈らない!  
求めない!  
受け取らない!**



■入善町で投票できる人  
日本国籍を有し、昭和62年4月9日以前に生まれた人で、平成18年12月29日までに入善町に転入の届けをし、引き続き居住している人。  
なお、県内の他市町村へ転出した人であっても、転出先の選挙人名簿に登録されていなければ、転出先の証明書を提示して、入善町で投票することができま

■期日前投票  
投票日当日、仕事や旅行、病気など、何らかの都合で投票所に入場券を紛失された場合は、本人であることが確認できるもの(運転免許証など)を持参し、各投票所の受付に申し出てください。  
■期日前投票  
投票日当日、仕事や旅行、病気など、何らかの都合で投票所に入場券を紛失された場合は、本人であることが確認できるもの(運転免許証など)を持参し、各投票所の受付に申し出てください。

## 4月8日(日)は 富山県議会議員選挙の 投票日です

当日、投票所へ行けない人は、期日前投票をご利用ください。



## 相談のコーナー

☎…日時 場…場所 問…問い合わせ先

### 教 育

☎…毎週月～金曜日 午前9時～午後5時  
(時間外はFAX74-2792をご利用ください)  
場…教育センター(武村福祉会館)  
問…教育センター ☎72-0009  
PTA教育相談室 ☎72-2331

### 総 合 相 談

法 律 ☎…第3水曜日 ※要予約  
[相談員一弁護士]

母子・父子・児童 ☎…第4火曜日[相談員一母子・  
父子自立支援員兼家庭児童相談員]

住宅改造 ☎…第3木曜日 ※要予約  
[相談員一建築士]

一 般 ☎…毎週月曜日  
[相談員一一般相談員]

時間は各午後1時30分～3時30分

成年後見相談 ☎…偶数月第2木曜日※要予約  
午後1時30分～4時  
[相談員一行政書士]

人権・行政 ☎…6日(火)午後1時～4時  
[相談員一人権擁護委員・行政相談委員]

場…健康交流プラザ「サンウェル」相談室

●電話相談と予約  
問…町社会福祉協議会 ☎72-5686

### 国民年金・厚生年金

☎…1日(木)・20日(火)  
午前10時～正午 午後1時～3時  
受付は午後2時30分まで  
場…役場1階相談室  
[相談員 社会保険事務所職員]  
問…住民環境課住居係 内線 132

## 町営住宅空室状況

○特定公共賃貸住宅 ■募集期間  
東町住宅 1戸 3月1日(木)～15日(木)  
(土、日、祝日を除く)  
○公営住宅 ※応募者多数の場合は抽選  
東町住宅 0戸 ■申し込み・問い合わせ  
舟見住宅 3戸 建設課住宅・営繕係  
新柳山住宅 0戸  
駅南住宅 1戸 内線337

## 例月出納検査結果報告

毎月実施されている例月出納検査の結果をお知らせします。

◆検査対象(平成18年12月分)  
一般会計、特別会計の収支状況と現金の保管状況

◆検査期日 1月23日(火)

◆検査結果  
検査調査記載の計数と、関係諸帳簿・証拠書類の計数審査を行った結果、各会計、歳入歳出外現金とも誤りは認められなかった。  
入善町監査委員 眞岩俊雄 谷口一男

### 投票所一覧

投票区	投票所施設名
入 善	武村福祉会館大ホール
上 原	産業展示会館
青 木	広域働く婦人の家
飯野第1	農村環境改善センター
飯野第2	芦崎漁業研修センター
小 摺 戸	小摺戸公民館
新 屋	新屋公民館
桐 山	桐山公民館
横 山	入善勤労者スポーツ施設・体育館
舟 見	舟見3区コミュニティセンター
野 中	農村活性化センター

■投票場所  
午前7時～午後8時  
事前に郵送する投票所入場券に記載されている各地区の投票所(下表を参照)  
■開票の時間と場所  
午後9時～  
総合体育館サブアリーナ  
■投票所入場券  
有権者の皆さんには、事前に投票所入場券を郵送します。投票日には入場券を持参して、同券に記載されている投票所で投票してください。  
入場券を紛失された場合は、本人であることが確認できるもの(運転免許証など)を持参し、各投票所の受付に申し出てください。

票所に行けない人は、投票日前に期日前投票をすることができます。  
その際、投票所入場券が自宅に届いていれば、同券を持参してください。届いていない場合は、本人であることが確認できるもの(運転免許証

など)をお持ちください。  
▽期間  
3月31日(土)～4月7日(土)  
▽時間  
午前8時30分～午後8時  
▽場所 役場2階第2会議室  
■問い合わせ 入善町選挙管理委員会 ☎72-1100

**案内**  
GUIDANCE



**大学・高校の  
奨学生を募集します**

平成19年度山本育英奨学資金・町育英奨学資金による奨学生を募集します。応募される人は、教育委員会に備えた願書に必要事項を記入し、申し込みください。

**■申込期間**

4月3日(火)～5月28日(月)

**◎大学生**

**■対象** 町内に在住する人の

子で、大学に入学、または在学中であり、学費の支払いが困難な人

**■金額**

在学中1カ月に5万円を貸与

**■返済**

卒業後15年以内(無利子)

**■募集人員** 若干名

**◎高校生**

**■対象** 高校、高等専門学校に今年入学、または在学中の人で、学費の支払いが困難な人

**■金額**

在学中1カ月に県立

高校授業料相当額を支給

**■返済** 返済の必要なし

**■募集人員** 若干名

※年度途中に、経済的環境の

変化で修学困難となった生徒に対し、追加募集を行います

**■申し込み・問い合わせ**

教育委員会事務局

学校教育係 内線351

**学用品などの  
費用を援助します**

町では、小中学校の児童・生徒のうち、経済的理由で就学にお困りの人に対し、学校で必要な学用品などの費用を援助します。希望される人は学校と相談のうえ、申請書を学校へ提出してください。

**■問い合わせ**

各学校または教育委員会事務局

局学校教育係 内線351

**修学・就職支度金をお貸しします**

県では、母子・寡婦家庭の経済的自立と児童福祉の増進を図るため、平成19年度の修学や就職に必要な支度資金などの貸し付けを無利子で行っています。申込方法や貸付金額など、詳しくは左記まで問い合わせください。

**■問い合わせ**

新川厚生センター福祉課

☎52-1233

**講演「こころに病のある人を支援する」**

心に病のある人が安心して生活できるまちづくりを進める一環として研修会(講演)を開きます。どなたでも自由に申し込みください。

**■日時**

3月14日(水) 午後2時～

**■場所**

健康交流プラザ・サンウエル

**■内容** ▽講演:「こころに病のある人を支援する」

▽講師:新川厚生センター保健予防課長 松村美智代氏

**■申込方法** 3月6日(火)までに左記へ申し込みください

**■問い合わせ** 新川厚生センター

☎52-2647

**町議会3月定例会日程**

6日(火)	10:00～	※本会議(提案理由説明)
9日(金)	10:00～	※本会議(代表・一般質問)
12日(月)	10:00～	※本会議(一般質問・質疑・委員会付託)
13日(火)	10:00～	総務常任委員会
14日(水)	11:30～	産業教育常任委員会
16日(金)	13:30～	※本会議(討論・採決)

※本会議は、ケーブルTV5チャンネルで中継されます。

**恩給欠格者や  
引揚者の皆さんへ**

平和祈念事業特別基金では、次の対象者に内閣総理大臣名の書状などを贈呈しています。

- ①旧軍人などで恩給などを受けていない恩給欠格者
- ②終戦に伴い、日本国外から引き揚げてこられた人

※請求期限は、平成19年3月31日まで

**■問い合わせ** 独立行政法人

平和祈念事業特別基金

☎0120-234-933

または役場健康福祉課

地域福祉係 内線141

「いただきます!」から始める食育  
**食育の知恵袋⑩**

**ご存じ? 「食事バランスガイド」**

今月は、「何を」「どれだけ」食べればよいかを示した「食事バランスガイド」(イラスト)を使って、自分自身の食生活をチェックしてみましょう。

コマの形をしたバランスガイドは、上から主食(穀類)、副菜(野菜類)、主菜(魚・肉・卵・大豆製品)、乳製品、果物の5つのグループに区切られています。たくさん食べるべきものは、それだけ広い面積で表してあります。その中でも、野菜は1日に5皿(野菜たっぷりの味噌汁も1皿とする)は食べるようにし、主菜(タンパク質)を取り過ぎないようにします。また、ひもの部分の「菓子」や「嗜好飲料」は取り過ぎないようにしたいものです。

さあ、1日に食べたものを「食事バランスガイド」に当てはめてみましょう!5つのグループの食品をバランスよく食べていますか?まったく食べていない食べ物がないようにしたいものですね。

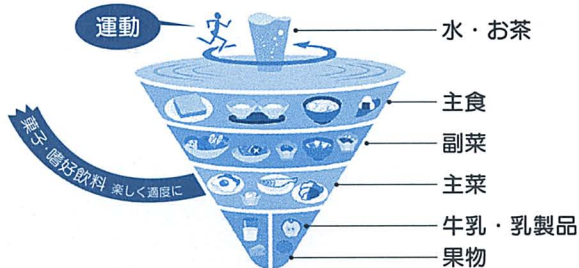

**■問い合わせ** 食育・栄養指導係 内線352

## 知っ得!? 海洋深層水 連61載

### 深層水を使った料理レシピ

#### ○深層水スタミナドリンク

季節の変わり目で体調管理が難しい時期ですが、風邪の予防やビタミンCの補給に「深層水スタミナドリンク」はいかがでしょう。

[材料]

- ・深層水(脱塩水) 1ℓ
- ・深層水(原水) 小さじ1杯
- ・はちみつ 大さじ3
- ・レモン 4~5個

※味加減はお好みで調整を!

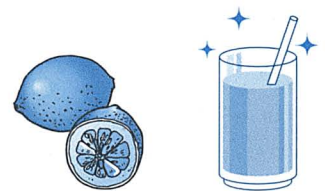

■問い合わせ 農水商工課 内線317

## 4月1日(日)開場! パークゴルフ場

青野自然公園パークゴルフ場(小摺戸地先・権蔵橋の下)の開場日は4月1日です。団体で利用する場合は、10日前までに申し込みが必要です。団体利用の申し込みは、3月5日(月)から受け付けます。個人利用の場合は、事前に申し込みが必要ありませんので、現地の利用記録簿に必要事項を記入しご利用ください。

### ■利用時間

午前8時~午後5時

### ■休場日

毎週火曜日

※人数の多い団体が利用する日は、ほかの利用者の利用を制限することがあります。

### ■開場期間

4月~11月(冬期は閉鎖)

## 学校体育施設を開放 利用団体は会議に出席を

建設課都市計画公園係  
内線336

町では、平成19年度の学校体育施設(体育館・グラウンド)の開放利用を希望する団体に対し、次のとおり団体代表者会議を開催しますのでご出席ください。なお、新規に利用を希望する団体の代表者もご出席をお願いします。

### ■会議の日程(施設別)

▽体育館: 3月8日(木)

▽グラウンド: 3月9日(金)

■時間 午後7時30分

■場所 総合体育館内会議室

### ■問い合わせ

教育委員会事務局生涯学習・スポーツ係 内線353

## スポーツ保険で安心・エンジヨイ!!

平成19年度のスポーツ安全保険加入の受け付けが始まりました。子どもからお年寄りまで5人以上のグループで加入できます。補償内容は、傷害保険や賠償責任保険、共済見舞金などです。

### ■保険料

▽中学生以下: 500円または1,050円

▽一般: 1,500円

▽60歳以上: 800円

■保険期間 平成19年4月1日~20年3月31日

### ■申し込み・問い合わせ

総合体育館 ☎74-25500

## ■保険掛け金と給付額

	子どもの団体(中学生以下)			大人の団体	
	団体活動中とその往復中	左記以外	指導者	一般	60歳以上
掛け金	500円	1050円	1000円	1500円	800円
死亡	2000万円	2100万円	100万円	1000万円	2000万円
後遺障害	3000万円	3150万円	150万円	1500万円	3000万円
入院	4000円	5000円	1000円	2500円	4000円
通院	1500円	2000円	500円	1000円	1500円
見舞金	160万円				
賠償	対人	1億円/1人(5億円/1事故)			
	対物	500万円			

## 医療知ってるつもり?

### 卒業の後

### 「マル学保険証」はどうなるの...?

Q: 東京在住で3月に大学を卒業予定です。卒業後も東京に住み、アルバイトをして生活するつもりです。現在、実家のある入善町の国民健康保険に加入し、印のある保険証を持っているのですが、4月から保険証はどうなりますか?  
A: 4月以降は住所のある

東京の市区町村国民健康保険に加入することになります。住所地の役所と入善町役場に届出をしてください。

国民健康保険では、修学のため親元を離れ、学校所在地近くに住所を移す場合、届出をすることで親元の世帯と別個の保険証(通称「マル学」)が特例で交付されます。卒業後、進学しない場合は、学生ではなくなるので特例は受けられません。

■問い合わせ 健康福祉課 医療保険係 内線145

## 年金だより

### 口座振替による前納制度をご利用ください

国民年金保険料の納付に口座振替を利用されると、自分で納める手間が省け、納め忘れもなく安心です。

### ●当月末振替(「早割」)

(4月分を4月末日に振替)

●6カ月前納(4月分~9

月分を4月末日に振替)

●1年前納(4月分~翌年

3月分を4月末日に振替をされると保険料の割引があり、お得です。

なお、4月から口座振替による納付を希望される場合は、

①年金手帳または納付案内書

②預(貯)金通帳

③金融機関へのお届け印

をご持参のうえ、3月上旬中にご希望の金融機関へ申し込みください。

■問い合わせ 住民環境課 住民係 内線132

**募集**  
RECRUITMENT

**下山芸術の森  
レストラン使用者を募集**

美術館のある眺めのいいレストランの建物でレストランを出店しませんか。

**応募条件**

レストランまたは軽食喫茶で、施設の開館時間に合わせ、美術館のイメージにふさわしい食事を提供できる人

**必要経費**

施設使用料、光熱費実費、営業許可・検査などの経費、付帯施設の維持修繕

**募集期間** 3月1日(木)～3月31日(土)※ただし応募がない

**町の工事発注状況**

1月分 500万円以上のもの

- ①…請負金額 ②…予定価格 ③…落札率
- ◆入善町公共下水道事業  
入善東部処理区分 第67工区工事  
①23,600千円 ②24,584千円 ③96.0 (南宝泉工務店)
- ◆新川広域農道歩道設置工事  
①27,800千円 ②29,156千円 ③95.3 (真岩土建工業㈱)
- ◆上野福島線外1路線改良工事  
①5,720千円 ②5,821千円 ③98.3 (有泉建設)

場合は翌月末まで

■**応募方法** 所定の申請書、飲食事業の経営を不す資料(メニュー、スタッフなど)

■**決定方法** 書類審査、面接

■**申し込み・問い合わせ** (財)入善町文化振興財団  
☎72-11105

**調理員の  
臨時職員を募集**

町では、4月から町内の学校などで勤務していただける臨時職員を募集します。

**募集人員**

調理員(学校)：若干名

**資格**

20歳以上の人

**受付期間**

3月5日(月)～16日(金)

■**申込方法** 市販の履歴書に必要事項を記入し、総務課に持参されるか、または〒939-0693入善町役場総務課へ郵送してください。

**問い合わせ**

総務課職員係 内線212  
または教育委員会事務局  
内線352

**町営駅前駐車場を  
利用しませんか**

入善駅前駐車場をJR通勤者の皆さんに貸し出します。期間は、平成19年4月1日から20年3月31日までで、年間

を通して利用する人を対象とします。

■**料金** 月額3,500円

※そのほかの駐車場(商工会館前、駅南住宅横)は、随時受け付けています。

**申込期間**

3月5日(月)～16日(金)

**区画数**

33台

※申し込み多数の場合は抽選

**抽選日時**

3月23日(金)  
午後8時(代理人可)

**申し込み・抽選会場**

入善町商工会

※抽選時にJR普通定期券と印鑑が必要です。また、新規の申込者は口座振込手続きのため、通帳と届出印を持参してください。

**問い合わせ**

入善町商工会 ☎72-0163  
または農水商工課商工振興係  
内線319

**西入善駅前駐車場を  
利用しませんか**

JR西入善駅前駐車場を通勤者の皆さんに貸し出します。

**料金**

月額3,500円

**申し込み**

駐車場管理人・米島博(駅前の米島商店 ☎72-0579)方で随時受け付けます。ただし、60台になり次第締め切ります。

**問い合わせ**

農水商工課

商工振興係 内線319

**県民カレッジ各種講座  
の受講生を募集します**

県民カレッジ新川地区センターでは、「センター講座」や「特別講座」、「人間探求講座」など平成19年度各種講座の受講生を募集します。詳しい講座内容や申込方法などは、左記に問い合わせください。

**募集期間**

3月14日(水)～4月4日(水)

**申し込み・問い合わせ**

県民カレッジ新川地区センター  
☎22-4001

**中央公民館を  
利用しませんか**

町民会館では、中央公民館の平成19年度利用団体登録申請を受け付けます。承認を受けた団体は、中央公民館使用料が免除されます(冷暖房費は徴収します)。

**対象**

生涯学習活動を行う団体(営利目的、政治・宗教活動を目的とする団体は除く)

**申請方法**

町民会館窓口にて備えた申請書に必要事項を記入し、会員名簿や活動内容が分かる資料を添えて申し込みください。

**申請期間**

3月23日(金)～4月22日(日)

■**問い合わせ** 町民会館  
☎72-11105

**キッズ・イングリッシュ  
遊んで英語に親しまおう!**

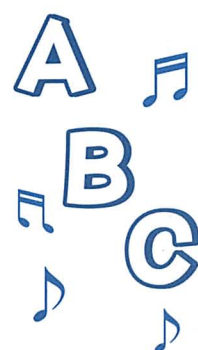

英語指導助手のジョン先生が講師のキッズ・イングリッシュ教室(前期)に参加しませんか。遊びを交えながら英語に親しむことができます。

**対象**

4歳以上の未就学児

**日程**

4月～9月の第1・3木曜日(全6回)

※初回は4月19日(木)予定

■**時間** 午後4時30分～5時

■**場所** 入善児童センター

■**受講料** 無料

■**定員** 20人

**受付期間**

3月1日(木)～15日(木)  
※午前9時30分(開館時間)から受け付けます。なお、定員になり次第締め切ります。申し込み多数の場合は、新規の幼児を優先します。

**申し込み**

入善児童センター

**問い合わせ**

入善児童センター  
☎72-11990  
または教育委員会事務局  
文化係 内線355

## 健康宅配便

### 脱メタボリックシンドロームへの挑戦 『働き盛りの元気わくわく教室』へようこそ!

今や生活習慣病は、健康長寿への最大の阻害要因となっており、医療費にも大きな影響を与えています。生活習慣病の多くは、日々の不健全な生活による「内臓脂肪型肥満」が原因です。しかし、適度な運動、バランスの取れた食生活、禁煙などに取り組むことにより、予防することができます。

そこで町では、平成17年度から生活習慣病予備軍といわれる人を対象に『働き盛りの元気わくわく教室』を開催しています。この教室では、個人の健康状態と生活習慣の事前チェックを行い、改善すべき課題を明らかにしたうえで個人の実践を応援しています。

「3<sup>キ</sup>やせる！」などといった目標は最終的な結果であり、実践のためには「1日30分（1週間に200分）歩く」「間食は3日に1回」といった具体的な実践目標を掲げることが大切です。また、記録を付けることが続ける励みにもなります。どのように取り組んだらよいか分からないとお悩みの人は、保健センターへ気軽に問い合わせください。一緒に挑戦してみましょう!

#### ●事業内容

検査（血圧測定、形態計測、血液検査、体力測定）、運動指導（ストレッチ、筋力トレーニング、ダンベル体操など）、栄養指導（講義、調理実習など）、ウォーキング教室

## お知らせ

### 「百日ぜき・ジフテリア・破傷風三種混合」 の接種方法が変わります!

(現行) 平成19年3月31日まで		
対象年齢 接種方法 実施場所	生後6カ月～生後90カ月	集団接種(無料) 健康交流プラザ

(改正) 平成19年4月1日から		
対象年齢 接種方法 実施場所	生後3カ月～生後90カ月 <望ましい受け方> I期初回(生後3カ月～1歳までに) 1回目 2回目(1回目から3～8週間あけて) 3回目(2回目から3～8週間あけて) I期追加(3回目から12～18カ月あけて)	個別接種(無料) 入善町の 指定医療機関  ※予診票は現在 お手持ちの ものを使用してく ださい

※なお、生後90カ月（7歳6カ月未満）で1期追加を受けていないお子さんは、下記の日程で集団接種を受けられるようおすすめします。

- 日時 3月14日(水)、22日(木)  
午後1時30分～2時15分(集団接種の最終実施日)
- 会場 健康交流プラザ・サンウエル

## 児童センター

開館時間/午前9時30分～午後6時  
☎72-1990

- 日没が早い秋冬の安全配慮のため、保護者が同伴せずに来館した子どもたちの帰宅時間は、午後5時とします。

### ◆楽しくクッキング「桜もち」

自分で作った桜もちとお茶で、ひな祭りはいかが!

- 日時 3月3日(土) 午後1時30分～
- 対象 小・中学生 先着20人 ○参加費 200円
- 持ち物 エプロン、ハンドタオル



写真は2歳児歯科健診・3歳児フッ素塗布に集まったよい子たち

# 健康と福祉

- 入善町役場 ☎72-1100  
健康交流プラザ内  
保健センター ☎72-0343  
社会福祉協議会 ☎72-5686  
舟見寿楽苑内  
在宅介護支援センター ☎78-1212  
おあしす新川内  
在宅介護支援センター ☎74-2755  
入善児童センター ☎72-1990

## 善意の窓

あたたかいご芳志に感謝いたします。  
入善町社会福祉協議会・入善町善意銀行 1月11日～2月9日

### ●社会福祉事業資金へ

(敬称略)

住所	氏名	金額	備考
横浜市	竹澤 宇久	100,000円	亡母まれの供養に代えて
吉原	下沢 功	100,000円	亡父金蔵の供養に代えて
入膳	大谷豊次郎	50,000円	亡妻キミの供養に代えて
古黒部	谷 麗子	200,000円	亡夫久重の供養に代えて
入膳	北川 進	100,000円	亡父健次の供養に代えて
	入善町立飯野小学校	15,000円	歳末たすけあい募金
入膳	竹田久仁子	100,000円	亡夫登の供養に代えて
入善町農村婦人メ飾り協議会		30,000円	メ飾り収益金の一部
入膳	竹内美和子	17,253円	社会福祉事業資金

### ●物品の部

住所	氏名	品名
入膳	竹内 博	タオル50枚
入膳	大谷豊次郎	未使用はがき22枚

### ◆子育て支援講座

- リトミック…3月7日(水)午前10時30分～
- ピアノコンサート…3月14日(水)午前10時30分～  
体を動かしたり、きれいな曲を聴いたりして、体も心もリフレッシュ!子どもとの時間を楽しみませんか。お友だちを誘ってぜひ来てください!



## おめでとう

平成19.1.16から  
2.15届け出まで

住所	保護者	性別	名前
芦崎	清田 亮	男	空良
五郎八	飯作 実	女	紅芭
入膳	下飯野啓介	男	蓮斗
入膳	目澤 崇	男	歩
墓ノ木	木村 雅史	男	奏優
桐山	松原 久志	男	壮志
高島	寺下 仁	男	珠生
田ノ又	坂東 拓昌	女	くら
入膳	坂東 健	男	大輔
東狐	大井 聡	男	蒼介
下飯野	塚田 政晃	女	美里
上野	田端 亨	女	ゆづき
入膳	金沢 聡	男	大翔
入膳	内島 雄司	女	くら
芦崎	浜田 武治	男	鍊

## ご結婚

平成19.1.16から  
2.15届け出まで

住所	氏名	住所	氏名
東狐	細田 誠二	富山市	竹谷早奈恵
浦山新	野寺 祐行	朝日町	竹中 絵理
朝日町	前川 和成	入膳	田中久美子
小摺戸	伊林 優作	黒部市	室生 香織
富山市	中山 文晶	東狐	廣澤 綾香
道市	福島 浩志	黒部市	中田 香織

## おくやみ

平成19.1.16から  
2.15届け出まで

住所	氏名	年齢	世帯主
桐山	鍋島 登	80	本人
今江	水嶋 清松	94	本人
上野	横田 義隆	59	本人
福島	松井 伸二	41	猛
浦山新	鬼原 マツエ	92	政 栄
小摺戸	杉本 富義	89	本人
青木	上島 ツヨ	92	サツ子
青木	今井重治郎	79	本人
東狐	大井 三郎	81	本人
古黒部	谷 久重	82	本人
上飯野	高山 三郎	87	本人
入膳	長島 哲雄	75	本人
西中	舟本まつい	86	義 雄
道市	宮本 コト	91	本人
荒又	島 幸精	79	本人
青木	松田フジイ	90	邦 明
上野	村上寿美子	85	輝 夫
上飯野	白島 清	88	本人
上野	金田 利一	82	本人
五十里	沼田 ヤイ	82	眞 保
新屋	寺崎 繁秋	79	本人
桐山	青木 君男	53	本人
新屋	寺崎 ヨシエ	91	本人
吉原	中田 ミヨ	98	四 朗

## 3月の健康ガイド

	内容	日時	場所	対象など
予防接種	三種混合 (百日ぜき・破傷風・ジフテリア)	14(水) 13:30~14:15	サ	入善、上原、青木、舟見、野中
		22(水) 13:30~14:15	サ	飯野、小摺戸、新屋、桐山、横山
	B C G 接種	20(火) 13:30~14:00	サ	全地区
乳幼児健康診査	◎4カ月児健診	28(水) 13:00~13:45	サ	H18.11月生まれ バスタオル持参
	◎1歳6カ月児健診	16(金) 13:00~13:45	サ	H17.9月生まれ アンケートとバスタオル持参
	◎2歳児歯科健診	13(火) 13:00~13:45	サ	H16.9月生まれ
	◎3歳児健診	23(金) 13:00~13:30	サ	H15.9.10月生まれ アンケート持参 尿検査有り
相談	◎育児相談離乳食相談	16(金) 9:30~11:00	サ	希望者(乳幼児) 歯科相談 バスタオル持参
	健康相談日	9(金) 10:00~11:00	老	希望者 看護師による
	もの忘れ何でも相談	14(水) 9:30~11:00	サ	希望者 保健師による
	リハビリ相談	7(水) 9:30~11:00 14(水) 9:30~11:00	サ	希望者 理学療法士による
	食事相談(糖尿病など)	随時	サ	事前に予約が必要 管理栄養士による
	心の健康相談	5(月) 13:00~14:00 19(月) 13:00~14:00	厚	事前に予約が必要 専門医による
	ひきこもり等家族相談会	7(水) 14:00~15:30	厚	希望者 精神保健福祉士による
教室	女性の健康相談	毎週(火) 13:30~15:00	厚	希望者
	糖尿病ヘルスクッキング	22(木) 9:30~13:00	サ	16日(金)まで予約必要
教室	機能訓練 (リハビリ)	第1・3木曜日 9:30~11:30 第2・4水曜日 10:00~11:30	サ	脳卒中などの後遺症で身体に障害のある方 1日(木)10:00~11:00 脳卒中再発予防教室

サ…健康交流プラザ・サンウエル 老…老人福祉センター  
厚…新川厚生センター(旧新川保健所) ☎52-2647  
▶三種混合 接種対象者(生後6カ月~66カ月)  
・I期初回…3~8週間隔で3回接種  
・I期追加…I期初回接種(3回)後、1年おいて1回接種  
▶BCG 接種対象者(生後2カ月~6カ月未満の間に1回接種)

※予防接種には母子健康手帳と予診票を持参。  
※◎印の健診などには母子健康手帳を持参。  
※1歳6カ月児健診時、フッ素塗布(歯)を希望者に行います。  
※健康相談には健康手帳を持参。  
※健診・予防接種は約1時間かかります。



## 3月の休日当番医

4日(日)	坂本記念病院 ☎72-5555	田中博歯科医院 ☎74-1633	入善町
11日(日)	嶋田医院 ☎76-0121	佐藤歯科医院 ☎72-2003	入善町
18日(日)	川瀬医院 ☎72-0069	大菅歯科医院 ☎82-0204	朝日町
21日(祝)	谷川・柚木医院 ☎72-0828	弥忠田歯科医院 ☎83-8550	朝日町
25日(日)	山本クリニック ☎74-0110	岩崎歯科医院 ☎076-483-1118	立山町
新川医療圏小児急患センター		診療時間 夜間(年間を通じて毎日) 19:00~22:00 日曜日・祝日(土曜日を除く) 9:00~12:00、14:00~17:00 所在地 黒部市民病院内 ☎54-2211	

# Talk さわやかトーク

松澤 あやか 彩香さん(青木・20歳)

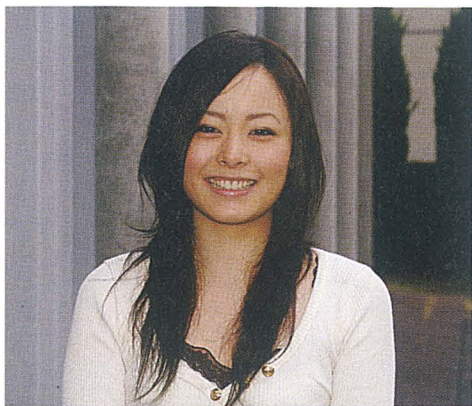

私は、県内の専門学校で医療事務を学んでいます。秘書学や診療報酬の算定方法などを学ぶ医療秘書コースを専攻しています。履修科目で難しいのは薬学の基礎知識。横文字の専門用語や薬の種類などを覚えるのにひと苦労します。検定試験などもあり大変ですが、卒業したら県内のクリニックに就職できればいいと考えています。

今、楽しみにしていることは卒業旅行です。行き先は東京。洋服やアクセサリなどのお店にいっぱい行きたいな！ドライブも楽しみのひとつ。先日も金沢まで行ってきました。高速道路の運転は初めてで少し怖かったのですが、気持ちよかったですね。

大人といわれる20歳になりました。まだ社会人として働いていないので実感はありませんが、経済的に自立したすてきな大人の女性になれるように頑張りたいですね。

●「さわやかトーク」にできませんか！ 高校卒業から20代独身男女の皆さん、気軽にお電話ください。お待ちしております。 秘書広報係 内線201

# BOOKS INFORMATION 図書館インフォメーション

開館時間/午前9時30分～午後6時 入善町立図書館 ☎72-0180

3月の休館日/月曜日、22日(木)、30日(金)

貸し出し/図書:何冊でもOK(雑誌は前の号)、カセット・CD・ビデオ:2点まで

●今月のお知らせ 楽しいことがいっぱい！「春休みお楽しみ会」  
▷日時：3月24日(土)午前10時30分～ ▷場所：町民会館2階視聴覚室  
▷内容：絵本の読み聞かせや工作などで、楽しいひとときを過ごしましょう！※参加整理券を3月10日(土)から図書館で配布します(先着50人)。

生きとし生けるものすべてが躍動を始める春三月。図書館では、「いのち」の大切さにあらためて気づかされる本をそろえてみました。  
テノール歌手の秋川雅史氏が歌ったことでも脚光を浴びたいのちの詩「千の風になつて」は、悲しみを乗り越え、生きる勇気を与えてくれるベストセラー。「葉っぱのフレディ」は、大自然の持つ不思議

な力に感動を覚え、命のバトンに思いを巡らされます。また、「リリ」「リリがのこしてくれたもの」「いつでも会える」などの絵本は、別れても続く犬と人間との心の交流が繊細に描かれ、大人も子どもも一緒に読んでほしい本です。忙しさに追われ、どこかへ置き去りにしてきた大切な何かを語りかけてくれる一冊を図書館で見つけてみませんか。



あらためて気づく「いのち」の大切さ。

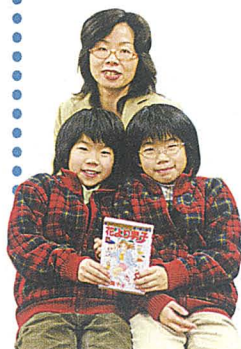

●出会の一冊 『花より男子』 神尾葉子・著 集英社  
お金持ちの名門高校に通う主人公が、トラブルに巻き込まれながらもたくましく生きていく少女漫画。図書館にコミックがたくさんあることで我が家は助かっています。漫画で知った漢字や英単語は意外に覚えているもの。コミックをきっかけに、文章に親しんでくれたらなと思っています。  
川畑裕子さん・美佳ちゃん・里佳ちゃん (青島・42・8・8歳)

人口と世帯数 平成19年1月末現在	
人口	●27,985人(-11)[-163]
男	●13,420人(-10)[-69]
女	●14,565人(-1)[-94]
世帯数	●8,622戸(+3)[+83]
( )内は前月比 [ ]内は前年同月比	

中学生カンボジア派遣事業の特集はいかがだったでしょうか。この派遣事業で学んだことを記事にするため、中学生の書いた感想文を隅々まで読みました。読んだというよりも、引き込まれてしまったというのが本当のところだと思います。貧しくて生きていくことに精一杯、でもそれを苦にしないかのように明るく、一生懸命で目が輝いているカンボジアの人々。そこから受ける中学生たちの思いが切々とつづられています▼物に恵まれている一方で、生きている実感が持てないといわれる私たちの社会。中学生の書いた感想文を読み終え、心が洗われるような気がしました。(K)

## 編集室