

# 広報入善

2009  
February  
No.619

2



## CONTENTS

- 平成19年度  
決算報告……………2~3  
税の申告が始まります……………4~5  
中学生カンボジア派遣報告……………6~7  
子ども食育フェスタを開催……………8  
町のアルバム……………9  
遊ingBOX……………10~11  
この人・町の企業紹介……………12~13  
インフォメーション……………14~17  
健康と福祉……………18~19

## 祝 成人

今年も309人の新成人が、大人の仲間入り。新たな門出を誓いました。

—1月11日、町民会館で—

# 決算

## お知らせします 入善町の家計簿

平成19年度の決算が、12月議会定例会で認定されました。町民の皆さんから納めていただいた税金をはじめ、国や県からの補助金などがどのように使われたのか、そのあらましをお知らせします。

### 一般会計

平成19年度の一般会計の決算は、歳入（収入）総額が110億95万3千円、歳出（支出）が105億5736万円、翌年度へ繰り越しすべき財源の4562万1千円を除き、差し引き3億9797万2千円が次年度への繰り越しとなりました。

**歳入** は、税制改正などにより前年度と比べて3・82割の増。内訳は、町税を主とする自主財源が51億2981万4千円で構成比

46・6割、前年度に比べ12・98割の増。また、地方交付税などの依存財源は58億7113万9千円で構成比53・4割、前年度に比べ3・05割の減となっております。

**歳出** は、総務費が23億580万1千円で、全体の21・8割を占めています。経費削減に努めているものの、うるおい館の建設や高波災害の救助支援費などにより増となりました。民生費では、児童手当の改正や後期高齢者医療制度への準備のほか、舟見・野中統合保育所の建設に着手しました。

⑦その他③	①繰越金
地方譲与税……………200,281(1.8%)	443,066(4.0%)
利子割交付金……………19,804(0.2%)	⑩分担金及び負担金
地方消費税交付金……………248,312(2.3%)	223,791(2.0%)
ゴルフ場利用税交付金…1,970(0.0%)	その他①
自動車取得税交付金……94,512(0.9%)	軽自動車税(1.6%)
地方特例交付金……………17,172(0.2%)	町たばこ税(3.8%)
交通安全対策交付金……4,666(0.0%)	入湯税(0.0%)
諸収入……………134,272(1.2%)	
計	計
720,989(6.6%)	(5.4%)

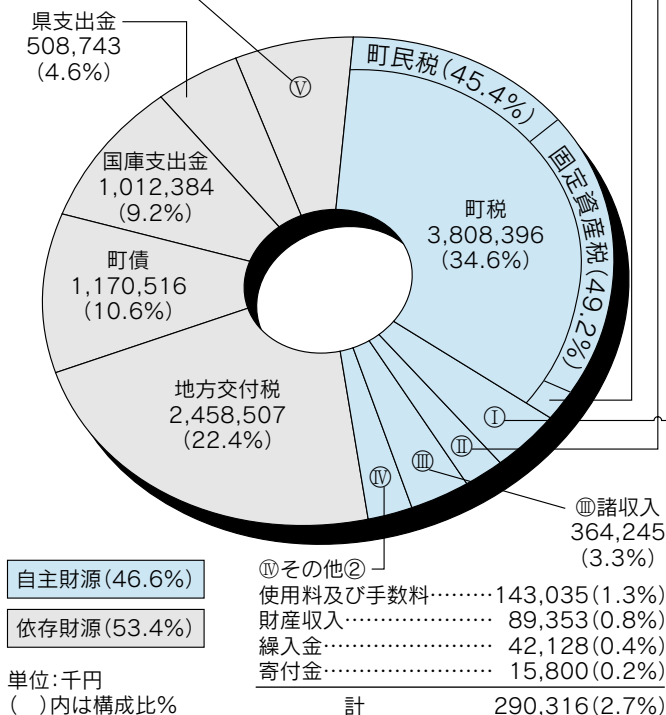

110億95万3千円  
**歳入**

## 特別会計

6つの特別会計決算は、歳入総額が90億9,981万2千円、歳出総額が90億636万8千円で、翌年度へ繰り越すべき財源を除き、差し引き8,423万7千円が次年度へ繰り越しとなりました。医療費の伸びから国民健康保険、老人保健医療会計ともに増加しました。順調な下水道整備に伴い、下水道、農業集落排水会計ともに増加しています。

	歳入	歳出	繰り越し
国民健康保険	23億5,759万9千円	23億2,244万5千円	3,515万4千円
老人保健医療	31億5,008万5千円	31億5,008万5千円	0千円
簡易水道	4,194万9千円	3,757万0千円	437万9千円
育英奨学資金	490万6千円	487万2千円	3万4千円
下水道	26億8,370万1千円	26億4,324万0千円	3,191万8千円
農業集落排水	8億6,157万2千円	8億4,815万6千円	1,275万2千円
計	90億9,981万2千円	90億636万8千円	8,423万7千円

中心市街地に人が「歩き」「出会い」「集う」空間を創造し、にぎわうまちづくりの拠点として建設された入善まちなか交流施設「うるおい館」。平成20年4月のオープン以来、さまざまなイベントや教室などが開催され、多くの皆さんに利用されています。



## 町民1人当たりの負担と支出

町税の収納額は38億839万6千円。これを平成20年3月31日現在の町の人口27,706人で割ると、全町民1人当たりの税負担額は13万7,457円になります。これに対して町民1人当たりに使われたお金は、歳出総額の105億5,736万円から同様に算出すると38万1,050円になります。この差額は、地方交付税や国・県の補助金、町債（借入金）などで賄われています。

税目	歳入総額	町民1人当たり負担額
町民税	17億2,636万4千円	62,310円
固定資産税	18億7,533万6千円	67,687円
町たばこ税	1億4,283万2千円	5,155円
軽自動車税	6,224万8千円	2,247円
入湯税	161万6千円	58円
計	38億839万6千円	13万7,457円

※町民税は、法人税を含みます

## 町債残高は115億1,915万8千円

道路や施設などの整備には単年度で多額の経費を必要とすることから、財源を確保する制度として地方債制度があります。また、国の財源不足による地方債制度もあります。この制度によって町が借り入れたお金を町債といい、平成19年度末の町債残高は115億1,915万8千円で前年度比0.92倍の減となっています。町では、将来の財政負担が重くならないように、地方交付税で補てん措置のあるものを借り入れています。

目的別内訳	
総務債	8億8,552万9千円
農業農村整備事業債	4億9,291万0千円
道路橋梁債	28億8,880万9千円
学校教育債	15億6,754万2千円
社会教育債	5億7,361万3千円
財政対策債	30億4,306万2千円
その他	20億6,769万3千円

借入先別内訳	
政府資金	59億8,605万8千円
財政融資資金	44億7,503万7千円
郵便貯金資金	4億9,322万8千円
簡易保険資金	10億1,779万3千円
公営企業金融機構	20億1,937万2千円
銀行など	7億3,755万8千円
その他金融機関	17億5,662万5千円
共済など	4億4,000万0千円
富山県	5億7,954万5千円

## 平成19年度の主な事業

- 市街地活性化施設整備事業 7億8,361万7千円
- 学校施設維持管理費 2億2,644万9千円
- 幹線道路改良舗装事業 5億6,737万円
- 高波災害関連事業費 8,184万2千円

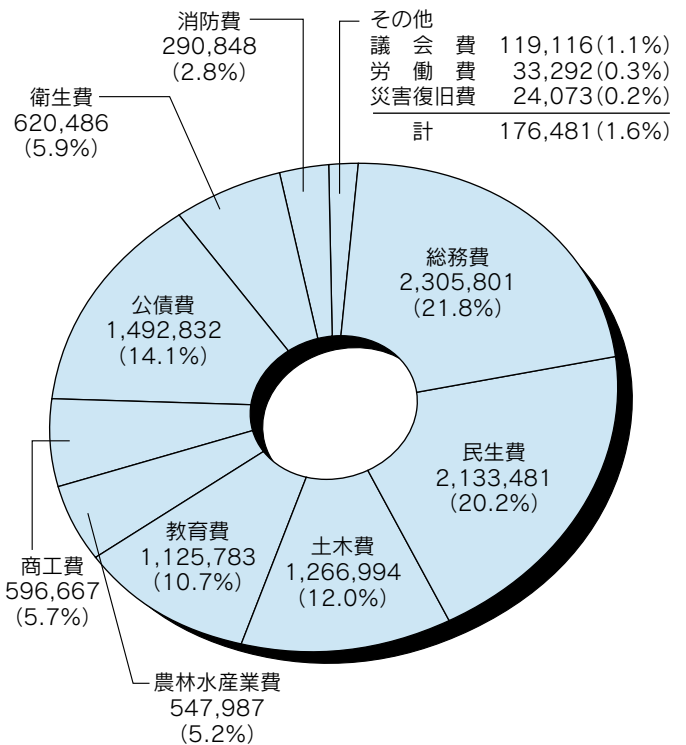

単位:千円  
( )内は構成比

105億5,736万円  
**歳出**

# の申告

申告書の提出期限は**3月16日(月)**です

**が始まります。**

## 申告が必要な人

【所得税】 ◆事業所得（営業、農業、不動産など）があった人 ◆給与所得者で次に該当する人 ①給与所得以外の所得（農業、不動産、譲渡など）の合計額が20万円を超える人 ②退職により年末調整がされなかった人 ③2カ所以上の事業所から給与を受けている人で、年末調整をされ

2月16日(月)から平成20年分の所得税・住民税の申告相談が始まります。町では、左ページの日程表にしたがって各地区ごとに申告相談を受け付けますので、お気軽にご相談ください。

今回の申告から、申告会場に変更がありますのでご注意ください。また、会場の混雑緩和のため、地区ごとの相談日を守っていただきますようお願いします。

ていない人 ◆平成20年中に土地や家屋などを譲渡した人 ◆住民税】 ◆事業所得（営業、農業、不動産など）があった人 ◆給与所得者で、次に該当する人 ①給与所得以外の所得（農業、不動産、譲渡など）の合計額が20万円以下の人 ②勤務先（給与の支払い者）から給与支払い報告書の提出がされていない人 ◆公的年金受給者で、社会保険料控除・生命保険料控除などを受けようとする人 ◆国民健康保険に加入している人（所得がない場合も申告が必要です）

◆なお、所得税の確定申告をされる人は、住民税申告の必要はありません。



## 申告に必要なもの

◆申告書 ◆印鑑 ◆源泉徴収票（給与所得者と年金所得者のみ） ◆健康保険料などの支払額が分かるもの ◆国民年金保険料などの控除証明書 ◆生命保険料や地震保険料の支払証明書 ◆障害者手帳や障害者控除対象者認定書 など

## 還付申告はお早めに

給与所得者で、次のような場合に確定（還付）申告をすると、源泉徴収された所得税が戻ってくる場合があります。 ◆10年以上の住宅ローンを組み、家を新築、増築または購入された人 ◆病気などで多

## 申告Q&A

**Q** 魚津税務署と入善町役場の2カ所から申告書が送られてきたけど、両方申告しなければいけないの？

**A** 国へ納める所得税の確定申告をした人は、改めて住民税（町民税と県民税）の申告をする必要はありません。これは、所得税の確定申告書が、住民税の税額を算定する資料となるからです。

**Q** 今年1月10日に、A市から引越してきたけど、平成21年度の住民税はどちらに納めればいいの？

**A** 住民税は1月1日現在の住所地で課税されるので、この場合、平成21年度に課税される住民税はA市へ納めることになります。

**Q** 昨年収入のない人は申告しなくていいの？

**A** 平成20年中に所得がなかった人は所得税の申告は不要です。しかし、収入がなくても、税金上の扶養になつていない人や国民健康保険の加入者などは、住民税の申告が必要です。

住民税の申告は、町・県民税だけでなく、国民健康保険税や介護保険料の額を決める基礎にもなります。また、申告しないと、国民健康保険税の減額、また、老人医療や児童手当など

**ご注意ください！**  
**申告会場が大きく変わります。**

**申告相談日程** (時間 午前9時～正午  
 午後1時～4時)

地区	所得税・住民税申告相談日	会場
入善	3月2日～3月16日 (土・日、3月3日を除く)	サンウエル せせらぎホール
上原	2月19日～25日 (土・日除く)	
青木	2月17日・18日	
飯野	2月25日～3月3日 (土・日除く)	環境改善センター
小摺戸	3月11日・12日	サンウエル せせらぎホール
新屋	3月6日～10日 (土・日除く)	
栲山	2月16日～18日	
横山	2月26日・27日	
舟見	3月3日～5日	役場舟見連絡所
野中		

※3月3日は、サンウエルでの申告相談はありません。

●申告に関する問い合わせ

所得税▶ 魚津税務署 ☎24-1370  
 住民税▶ 役場税務課 ☎72-1100

**インターネットで  
 簡単に申告書作成！**

確定申告情報満載の国税庁ホームページに、ぜひアクセスしてください。ホームページ内の「所得税の確定申告書作成コーナー」を利用して、確定申告書が簡単に作成できます。パソコン画面の案内にしたがって金額などを入力することで税額を計算し、自宅のカラープリンターで確定申告書が印刷できます。

また、申告書の書き方や各種様式などについてもホームページ内に掲載していますので、ご利用ください。

■国税庁ホームページ  
<http://www.nta.go.jp/>



**所得税**

**住民税**

**農業所得の申告**

平成17年分から、すべての農家の皆さんは自分で「収支計算（実際の収入と費用に基づいた所得計算）」による申

額の医療費を支払った人（健康保険組合や生命保険会社からの補てんがある場合、支払った医療費から補てん額を差し引いた額が控除されます）  
 ◆災害や盗難にあった人（保険などで補てんされる場合を除く）  
 還付申告については、2月16日以前でも税務署に提出することができます。

**高波災害により  
 損害を受けた人へ**

平成20年2月の高波により、住宅などに損害を受けた人は、

申告の際には、農業所得の「収支内訳書」などが必要になりますので、あらかじめ分かる範囲で記入しお持ちください。期間中は、会場が大変混雑するため、まったく記入されていない場合は、申告を受け付けることができない場合があります。農家の皆さんのご協力をお願いします。

被害状況により所得税、住民税から控除を受けることができます。  
 確定申告書に、雑損控除に関する事項を記載するとともに、災害関連支出（災害により損壊した住宅などの取壊し費用や除去費用、住宅や家財などの原状回復費用など）の金額の領収を証する書類を添付するか、提示してください。雑損控除とは別に、その年の所得金額の合計額が1000万円以下の人が災害にあった場合は、災害減免法による所得税の軽減免除があり、納税者の選択によりどちらか有利な方法を選ぶことができます。

**Q**

確定申告書は自分で書く「自己申告」という言葉を聞きましたが、必ず自分で書かなければならないのですか？

**A**

申告書は、できるだけ自分で書いていただきます。申告書をお自分で書くことで税金に対する知識や理解が深まり、正確な申告につながるようになります。また、申告会場での待ち時間や相談時間も短くて済むようになります。分からない点などについては、必要なアドバイスをいたしますので、申告書の自己記入にご協力ください。



◀アンコール・ワット遺跡群の前でみんな記念撮影。先人たちの技術の高さに驚き。

◀象に触るのも乗るのも初めての体験。象の速さに思わずビックリ。

Kingdom of Cambodia

# カンボジア

第3回中学生カンボジア派遣事業使節団12人（生徒9人、引率者3人）が12月17日から22日までの日程で、カンボジア王国シェムリアップ州を訪問しました。

5泊6日の日程で現地の若者が日本語を学ぶ「山本日本人学校」や地元小・中学校との交流を通し、異文化への理解を深めました。多くの驚きと感動を得た生徒たち。その一部を、生徒たちの感想文から紹介します。

## 使節団の日程

- 12月17日 ●入善町出発  
韓国経由でシェムリアップ州へ
- 18～19日 ●山本日本語学校訪問  
現地小・中学校との交流
- 20～21日 ●アンコールトム視察  
シェムリアップ市内見学
- 21日 ●シェムリアップ出発（機内泊）
- 22日 ●入善町到着



野口 真衣さん  
(入善中学2年)

**言** 葉の壁に不安を感じていたが、日本人観光客が多いこともあり日本語を学んでいる人が多く、思いのほかスムーズに会話することができた。一番驚き、感心したのはカンボジアの人たちの学び姿勢。訪問した学校で楽しみながら意欲的に勉強する姿を見て、勉強は楽しみながらするものだと思えた。その後、勉強を楽しみ、多くのことを学んでいきたい。

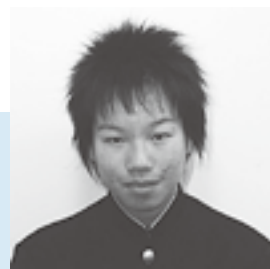

川端 絃平くん  
(入善中学2年)

**小** さな子どもたちが目を輝かせ一生懸命に勉強する姿や生きるために必死に働く姿を見て、いかに自分が恵まれた環境で暮らしているか気づかされた。今の生活が当たり前だと思っていた自分が恥ずかしく、また、豊かな日本の僕たちが一生懸命勉強するのは失礼だと思った。現地で学んだことをみんなに伝え、大切に、今後の生活に生かしていきたい。



佐藤 楓さん  
(入善中学2年)

**カ** ンボジアは戦争が終わったばかりで危険な国というイメージがあったが、とてもよい国で、温かく明るく元気な人が多いと知った。カンボジアの人たちは、決して豊かとはいえない中でも笑顔で、元気に明るく前向きに一生懸命生きていた。その姿は、消極的だったわたしに何でも積極的に行動し、学ぶことの大切さを教えてくれ、自分自身を成長させてくれた。



内山 七瀬さん  
(入善中学2年)

**一** 番印象に残ったのは、笑顔のすばらしさ。心からあふれるような笑顔は、緊張していたわたしたちを本当に和ませてくれた。裕福でなくても生きていることに幸せを感じているカンボジアの子どもの姿を見て、楽なほうへと流されてしまう自分たちの生活について、いろいろ考えさせられた。今後、心からの笑顔を忘れず一瞬一瞬を大切に生活していきたい。



松田 星吾くん  
(入善西中学2年)

**今** 日一日生きられれば満足という状況の中でも、必死に頑張る人たちの目は輝いていた。地雷で足を失った老人でさえ、「ようこそ」「お気をつけて」と温かく迎えてくれた。そんな老人の姿を見て、恵まれた環境で暮らすわたしたちが「本当に豊かだと胸を張って言えるのか」「実は貧しいのは自分たちの方か」と思ってしまう。心豊かなことについて考えさせられた。



目澤 友宏くん  
(入善西中学2年)

**遺** 跡の巨大さと彫刻の繊細さなど先人たちの技術の高さや風景のすばらしさに感動し、訪問先の学校では言葉が通じなくても心は通じることを体験できた。しかし、衛生管理が悪い市場や松葉づえをついた子どもや子どもを抱えた母親が観光客相手に必死に働く姿など、心の痛む光景もたくさん目にし、政府開発援助だけでなく、心のこもった援助の必要性を感じた。

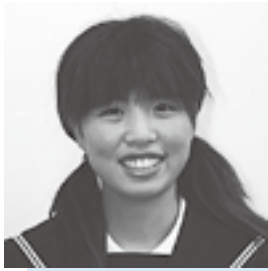

泉 瑠音さん  
(入善西中学2年)

**カ**ンボジアに対して悪いイメージを持つている人も多いと思うが、実際に行ってみると夜景や遺跡の彫刻など美しい風景が多い国だった。中でも象に乗って見にいった夕日にはとても感動した。日本語学校では、日本語を交え楽しく交流できたが、市内で学校にも行けず働く子どもたちの姿を見たときには、悲しくなり、日本との違いをあらためて実感した。



鬼原 沙弥さん  
(舟見中学2年)

**今** でも原形をとどめるアンコールワット遺跡やプノンペンからの夕日のすばらしさに感動した。訪問した学校では、言葉が通じなくてもコミュニケーションがとれることを学んだ。経済的に恵まれている子どもたちはとても輝いて見え、その働く小さな姿は、自分たちの恵まれた環境を再認識させ、生活を見直すきっかけになった。

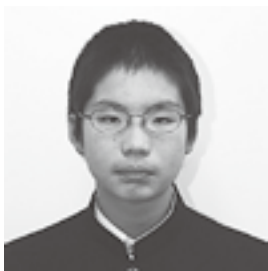

坂東 貴大くん  
(舟見中学2年)

**現** 地の文化財や学校を訪問し、歴史や文化、風土など異文化を感じ取ることができ、また、日本の生活との違いを思い知らされた貴重な体験だった。学びながらも生活のために働く子どもたちの姿は、不満を感じているようには思えず、子どもたちの素直で純真な心に感動した。遺跡の巨大さや繊細さに驚いたが、日本人が書いたような落書きもあり、恥ずかしかった。

国家の復興にかけるカンボジア国内の青少年の実態を知ってもらうことで、町内中学生の異文化・国際理解力が高まってほしいと、町出身の泉英明さん(埼玉県在住)の寄付により、平成18年度から始まった町中学生カンボジア派遣事業。団員たちは、貧しくて生きていくことに精一杯、でもそれを苦にしないかのように明るく、目を輝かせ一生懸命に暮らしているカンボジアの人々を目にし、いかに自分たちが恵まれた環境で生活しているか、あらためて痛感したようです。ぜひ今回の派遣で得たことをこれからの人生に生かしていただください。

▶小さな子どもたちが小物を買ってもらおうと後をついてきます。みんな生活のために必死です。



▶現地の学生たちとの交流の様子。みんな明るい笑顔で迎えてくれ、すぐに仲良くなりました。



Nyuzen, Japan   
**驚きと感動の**

**カンボジア王国  
シエムリアップ州  
で学んできたこと**

**カンボジア王国プロフィール**

人口約1,336万人、面積181,000平方キロメートルで日本のほぼ半分。気候は、熱帯モンスーン気候に属し、雨期にはまとまった強い雨(スコール)が降ります。世界文化遺産のアンコール・ワット遺跡などがあり、近年、観光客が増えています。



# 入善子ども 食育フェスタ

**とき** 2月7日(土)  
午前11時～  
午後3時

**ところ** 町民会館  
コスモホール

～何でも食べる元気な  
入善っ子になろう!～



▲今年も王理恵さんがやってきます。今年のクイズは…

『入善子ども食育フェスタ』を2月7日(土)に開催します。  
展示コーナー、子ども食育フォーラムなど楽しい企画が盛りだくさん!

食の味覚コーナーでは地場産の食材をたっぷり使った雑煮などの振る舞いもあります。

子どもから大人までみんなで食育を始めるきっかけに、ぜひ、ご家族そろって町民会館へお越しください。

## 《イベント内容》

### 子ども 食育フォーラム

黒東小学校、桃李小学校、入善西中学校の児童生徒代表によるステージ発表や町食育大使の王理恵さんのベジフルクイズなど、多彩なイベントがいっぱい!



▲一年を通して学んできた成果をぜひ聞いてください。

- ▼会場 コスモホール
- ▼時間 午後1時30分～午後3時
- ◇食育の取り組み事例発表  
(タイトルは仮題です)
- ・黒東小学校：「黒東探検隊わたしたちの取り組み」豚汁ができるまで」
- ・桃李小学校：「調べてガッテン、試してガッテン」大豆の魅力」
- ・入善西中学校：「わたしたちの取り組み」
- ◇入善町食育大使「王理恵さん

ん」のベジフルクイズ  
◇入善子ども食育宣言

### 展示コーナー

保育所、幼稚園児による食育絵画展や小中学校での食育の取り組みなど、『食』に関する作品や情報をお届けします。



▲今年も力作が勢ぞろい。

- ▼会場 町民会館ギャラリー
- ▼時間 午前11時～午後3時
- ◇子ども食育体験紹介  
田植えや稲刈り、野菜の収穫など農作業のほか、収穫した食材を利用した料理教室やベジフルティーチャーによる授業など、「食」に関するさまざまな体験をした子どもたち。子どもたちの体験の様子や学習の成果をパネルで紹介するほか、保育所児童らが制作した絵画や作品など盛りだくさん。
- ◇北陸農政局展示コーナー

### 食の味覚体験 コーナー

販売から振る舞いまで地場産の食品が満載のコーナー。地元の味を堪能してください。



▲大人気のふるまいコーナー

- ▼会場 町民会館回廊
- ▼時間 午前11時～午後2時
- ◇販売コーナー(午前11時～)
- ・地場産食品などの販売
- ・学校給食人気デザート販売
- ※限定200セット
- ◇ふるまいコーナー
- ・雑煮(午前11時30分～)
- 【新川地区に伝わるしょうゆ味雑煮】※限定300食
- 【地場産野菜たっぷりみそ味雑煮】※限定200食
- ・ぜんざい(正午～)
- ※限定300食
- ・米粉パン(午後0時40分～)
- ※限定200個
- 問い合わせ 教育委員会事務局内 入善子ども食育フェスタ実行委員会事務局 内線352





## これぞ火消しの心意気

消防出初め式で伝統の裸放水

**消**防出初め式が1月6日に行われ、中町通りでは、25人の消防団員が伝統の裸放水を披露しました。半鐘の音を合図に召集された下帯姿の団員たちは、号令が発せられると高さ約10メートル下げられたくす玉に向けて一斉放水。「わっしょい」の掛け声とともに、まといを勇壮に振り上げて火消しの心意気を示すと、沿道を埋めた大勢の観衆から団員たちに大きな拍手が送られました。

## お正月の準備で大にぎわい

とれたて朝市にゆうぜん「歳の市」



**年**の瀬に恒例となった「歳の市」が12月27日、うるおい館プロムナードで開かれ、お正月の準備を急ぐ大勢の来場者でにぎわいました。「とれたて朝市にゆうぜん」実行委員会が一年の利用に感謝を込めて毎年開催しているもので、この日は25店が出店し、新鮮な冬野菜や切り花、サケのくん製、漬物などの加工品を販売。来場者には、米澤町長らが杵でついたもちが振る舞われました。



## 健やかな成長を願って

第4子に子宝支援金を支給

**定**住の促進を図ることなどを目的に町では、第3子が誕生した家庭に10万円、第4子以降の子どもの養育者には、満4歳到達まで毎年20万円を支給する「子宝支援金事業」を行っています。1月14日、昨年12月に第4子の真愛奈ちゃんが誕生した囲寿男さん、貴子さん夫妻（高島）に「将来を担う元気な子を育ててください」との誕生を祝うメッセージとともに支援金が手渡されました。

## 無病息災を祈る

邑町地区で塞の神まつり



**町**の無形民俗文化財に指定されている「塞の神まつり」が1月11日、邑町地区で行われました。まつりは、塞の神信仰と左義長が結びついた伝統行事で、木偶人形を持った男子児童が「塞の神じゃ、大神じゃ」などと歌いながら約130軒を訪問。田に組んだやぐらに、家々から預かったしめ飾りなどを詰めて火を付け、燃え上がる炎を見つめながら今年の無病息災を祈りました。

※観覧料などが必要なイベントもありますので、詳細についてはお問い合わせください。

## 劇団四季ミュージカル 「むかしむかしゾウがきた」



東京の劇団四季「自由劇場」で上演され、大好評を博した話題作。

特殊技術で本物そっくりに作られたゾウや、人形浄瑠璃など日本の伝統芸能の手法を取り入れた演出は見応え十分。約20年ぶりに満を持してコスモホールに登場！

●日時 2月25日(水)  
午後7時開演

●料金 全席指定  
S席 一般 4,500円  
高校生以下 3,500円  
A席 一般 4,000円  
高校生以下 3,000円

●問い合わせ 町民会館

## 映画上映会 「おくりびと」



出演：本木雅弘、広末涼子ほか  
第32回モントリオール世界映画祭でグランプリを受賞した映画「おくりびと」。入善町出身の作家・青木新門さんの著書「納棺夫日記」が、映画制作のきっかけともなったこの作品は、ひよんなことから遺体を棺に納める“納棺師”となった男性が、仕事を通して触れた人間模様や人生に迷いながらも成長していく姿を描いた感動作です。

●日時 2月8日(日) 午後2時上映  
●料金 全席自由 一般 1,000円  
高校生以下 500円  
(当日、各200円高)

●問い合わせ 町民会館

●プレイガイド コスモ21ほか

## 第3回 「無料体験デー」を開催! スポーツクラブ入善

「スポーツクラブ入善てなにげ〜?」「来てみっしやい!面白いがいぜ〜!」スポーツクラブ入善を無料で体験できる日を設けました。どなたでも参加できます。ぜひ参加してください。

●日時 2月15日(日)  
午前9時20分～午後0時30分

●場所 総合体育館

●種目 ピラティス&ニュースポーツ(キンボール、カローリングなど)ほか  
●受付 当日、総合体育館で受け付けます。保険はスポーツクラブ入善で加入します。

●問い合わせ 総合体育館

### スポーツクラブ入善

## 2月度受講生募集

●会場は総合体育館  
※2/12(水)は休館日

●ナニアロハ教室……●  
第1・3火曜日 20:00～21:00

●太極拳教室……●  
毎週水曜日(5日・12日は除く)  
9:30～10:30

●パワーヨガ教室……●  
毎週火曜日 10:30～11:30  
毎週水曜日 19:00～20:00  
20:10～21:10

●キッズヒップホップ教室……うるおい館  
毎週金曜日(13日は除く)  
18:00～19:00

●ステップエクササイズ教室……●  
毎週水曜日 14:40～15:40

●エアロビクス教室(託児可能)……●  
毎週水曜日(5日・12日は除く)  
11:00～12:00

●ピラティス教室……●  
毎週土曜日 19:30～20:30

●キンボール教室……●  
20日(金) 19:30～21:00

●問い合わせ 総合体育館

## 発電所美術館からのお知らせ

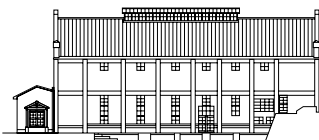

下山芸術の森・発電所美術館は  
3月6日(金)まで冬期休館いたします。

次回展覧会は、3月7日(土)～22日(日)

### 「発美展-美せいぶつ」

造形作家・北岡哲先生と入善小学校の子どもたちによるブリキで作った想像上の微生物が空間に浮遊します。

## JOYCALENDAR お楽しみカレンダー 2月

◎こぶし吟詠会新年吟始め  
9:30～ コスモホール  
◎平成20年度新川地区高等学校ソフトテニスインドア選手権大会(11日) 8:00～ 総合体育館  
◎脇坂柊香 百福絵展(～15日) うるおい館ギャラリー

1日

2月

◎入善高校農業科課題研究発表会  
13:25～ コスモホール

3日

4日

◎冬季テニス教室  
18:30～ 総合体育館

5日

6日

◎入善子ども食育フェスタ  
11:00～ コスモホール  
◎入善子ども食育展示コーナー(～17日) 町民会館ギャラリー  
◎第16回町ジュニアバドミントン大会  
8:30～ 総合体育館

7日

◎映画「おくりびと」  
14:00～ コスモホール  
◎第14回町バレーボール協会杯  
中学生バレーボール大会  
8:00～ 総合体育館

8日

9日

10日



2月生まれの  
山田 瑞己くんが(西部保育所)  
日づけをかきました

11日

12日

13日

◎新川地区高等学校バレーボール  
冬季新人大会  
8:30～ 総合体育館

14日

◎第21回少年少女卓球大会  
8:30～ 総合体育館

15日

16 月	
17 火	
18 水	
19 木	S 冬季テニス教室 18:30～ 総合体育館
20 金	
21 土	C 第9回町書道小作品展 (～3/1) 町民会館ギャラリー U 新川フォトコンテスト巡回展 (～28日) うるおい館ギャラリー
22 日	C 村治佳織ギターリサイタル 15:00～ コスモホール S 第15回町親善ビーチボール大会 8:30～ 総合体育館
23 月	
24 火	
25 水	C 劇団四季ミュージカル 「むかしむかしゾウがきた」 19:00～ コスモホール
26 木	S 冬季テニス教室 18:30～ 総合体育館
27 金	
28 土	
3/1 日	
2 月	
<b>問い合わせ</b> C 町民会館コスモホール ☎72-1105 S 総合体育館 ☎74-2500 N 下山芸術の森・発電所美術館 ☎78-0621 U うるおい館 ☎72-0123	

## 第9回 町書道小作品展

「自由な発想で書を楽しむ」をテーマに開催しているこの書道作品展。今年も無審査の公募形式で、広く町民の皆さんから作品を募集します。

- 会期 2月21日(土)～3月1日(日)
- 会場 町民会館ギャラリー
- 料金 観覧無料
- 問い合わせ 町民会館

### 【出品申込方法】

町民会館窓口に設置の申し込み用紙に必要事項を記入し、下記の日時に受け付けのうえ搬入してください。

- ◇受付日時 2月19日(休)  
午前9時～午後7時
- ◇受付場所 町民会館ギャラリー
- ◇出品料 無料
- ◇規格など 大きさは半切の1/3以内で、出品数は1人2点以内。額または掛け軸などに表具し、すぐに展示できる状態で出品してください。

## 村治佳織 ギターリサイタル

人気ギタリストの村治佳織が登場します。

音色の豊かさ、しなやかな感性に満ちた魅力的な演奏をお聴き逃しなく。

- 日時 2月22日(日) 午後3時開演
  - 料金 全席指定  
一般 4,000円(残りわずか)  
学生席 2,000円(枚数限定)
- ※学生席は社会人を除く大学生以下対象(公演当日座席指定、要学生証)

- プログラム  
ピアソラ(アソド編曲):ブエノスアイレスの冬  
アルベニス:マジョルカ島(舟歌)ほか
- 問い合わせ 町民会館



## 第9回 歌と踊りの桜まつり

- 日時 3月15日(日)  
①午後1時開演  
②午後5時30分開演
  - 料金 全席自由 前売3,500円  
(当日500円高)
  - 出演 真木こども、山本みゆき
  - 踊り 貴山流観想の会、ダンスゾーンロイヤル
  - 問い合わせ 株式会社イメージアップ  
(☎52-4821)
- ※コスモホールにてチケット発売中

## 入善名水寄席 桂歌丸落語会

- 日時 3月1日(日) 午後3時開演
- 料金 全席指定  
S席 完売  
A席 2,500円(残りわずか)
- 問い合わせ 町民会館

## コスモホール会員募集

- ◆有料登録会員 1年会員…1,500円  
2年会員…2,800円
- コスモホール主催公演チケットが先行予約できます。

(※公演によっては会員割引があります)

コスモホール公演情報を郵送または電子メールでご案内いたします。

- ◆無料登録会員  
コスモホール公演情報を電子メールでご案内いたします。

【両会員共通特典】  
チケット購入額に応じたお得なポイント制度や、アーティスト公演グッズのプレゼントがあります。

- ◆問い合わせ 町民会館

## 一百度の幸福を描くー 脇坂柊香 百福絵展

特別養護老人ホーム舟見寿楽苑で生活する脇坂終さん。101歳を迎えた今も、日々元気に絵を描き、俳句を作り続けています。

四季の草花やこれまでの人生の折々に鮮烈に刻まれた思い出の数々を描いた作品は、自作の俳句が添えられ、見るものに幸せな気分を届けてくれます。

- 会期 ～2月15日(日)
- 場所 うるおい館ギャラリー
- 問い合わせ うるおい館

いろいろな検定試験にチャレンジ 大田長次郎さん(桐山新・92歳)

ここは、みんなでつくるページです。情報をお寄せください。秘書政策係 ☎72-1100 内線201

頭も体も健康で長生きを



▲「新聞は毎日、隅から隅まで読むようにしています。歴史を調べるため、よく旅行にも出かけます」と話す元気な大田さんです。

「健康のためにも頭を使うようにしています。いろいろ読んだり調べたりするのは、楽しいですよ。検定も健康法の一つですね」。

毎日欠かさず犬と散歩しながら健康に気をつけている大田さん。人より体の健康には自信がありました。元氣な長寿者の方々の話を聞いて、「健康のためには体だけではなく、頭も使わなければ」と、90歳を目前にした数年前から漢字検定や越中富山ふるさとチャレンジなどいろいろな検定に挑戦しています。

最初は漢字検定に挑戦した大田さんですが、体の衰えから悔しい思いを味わいました。回答時間が短く、答えが分かっていないものの筆記時間が足りず、あと一步のところでは不合格。そんなときに目にしたのが越中富山ふるさとチャレンジ。回答時間に余裕があることと、歴史に興味があったこともあり、昨年初めて挑戦し、一般の部で見事合格しました。

「これからも健康維持のために、中級、上級はもちろん、ほかの検定にも挑戦したい。できれば漢字検定にも再びチャレンジしたいですね」と話す大田さんです。

今年もやります

入善ラーメンまつり



町内外のラーメン店13店が出店するほか、ヨサコイやヒップホップダンスのステージ、もちつき大会なども開催されます。ご家族そろってお越しください。

- 日時 2月8日(日) 午前10時～午後3時 ※雨天決行
- 場所 銀座通り商店街 ■出店数 町内外13店舗予定
- 問い合わせ 入善町商工会 ☎72-0163

メルシー 2/21(土) 22日 AM9:30~PM5:30  
中古車フェア



黒部メルシー 駐車場にて

低燃費! 経済的! エコカー勢揃い!

# まちの企業紹介 Vol.23

原稿提供：入善町経営者協会  
私たちは、町民の雇用に努めます。

## 株式会社北陸銀行 入善支店

### お客さまのための銀行を 目指して

当店の歴史は、入善町中町商店街の当地で明治30年2月に入善銀行本店として開業したのが始まりです。

その後昭和18年7月、富山県内の4銀行が合併して現在の北陸銀行入善支店となりました。

以来、地元の方々に育まれ、おかげさまで昨年110周年を迎えることができました。

昨年来、100年に一度ともいわれる米国の金融危機が、瞬く間に世界中の金融市場のみならず、实体经济にまで波及し、混乱をもたらしました。

また、少子高齢化の進展や企業のグローバル化など、地元社会の環境は、目まぐるしく変化しております。

こうした中、当店ではこれからも地元の方々に



まに愛されるよう、

①お客さまの暮らしと夢の実現をお手伝いするため、ニーズに応じた各種ローンや運用商品のご提案に努めます。

②企業や事業主の皆さまのパートナーとして役立つ情報の発掘と提供に努めます。

をモットーに、より便利で役立つ、お客さまのための銀行づくりを目指してまいります。

所在地：入善5235  
☎72-1151

支店長：林 慎一  
業種：銀行業

## 一級建築士事務所 建築設計室21

### 「ちよつといいな！」と振り返って もらえる、そんな建築を残したい。

当事務所は、一般住宅をメインとした建築設計・監理業務を行っています。



住まいを建てるということは、立地条件や家族構成、生活スタイルなどのあらゆる条件を整理し、その家族に一番合った計画となるようにすることであると考えています。そのため、打ち合わせになるべく多くの時間を掛け、納得がいくまでプランを練り直しています。

「古びて美しくなる」時間がたつことによって良くなってゆく素材、空間。これはしっかりとした塗り壁や無垢材など本物の素材でなければ生まれてこない。それが家に

愛着を持ち、長持ちにつながっていくと考えています。

また、地域の職人さんたちの技術を十分に發揮してもらえような設計を心掛け、愛着を持ってずっと住み続けられる家を創り続けたいと思っています。

最近では、耐震診断&リフォームも手掛けています。現行の耐震診断の費用補助制度により、2〜6千円の負担で診断を受けられますので、気軽に相談してください。

所在地：横山1774  
☎72-2421



所長：亀田 裕吉郎  
業種：建築設計・監理

昭和48年に創業し平成元年の有限化を経て現在に至っています。金型、治工具、専用機部品を中心に、多種多様な機械部品を製作、販売しています。

## (有)タカラダ精工

### 協調と信頼で伸び行く企業を 目指して

創業以来、高精度化に取り組み、NCフライス、マシンングセンター、NC旋盤のほか、複雑形状物に対応するため、CAD・CAM設備やワイヤ放電加工機を導入するなど、丸物から角物まですべての分野でお客さまのニーズにお応えできるよう頑張っています。

昨年からの世界不況の波は、わたしたち製造業界を直撃しています。当社も創業以来、幾度かの不況を経験していますが、日本がそれを乗り越えることができたのは、たゆまぬ努力を続けた先人の英知と強い信念にほかならないと信じています。

当社では、「協調と信頼」を合言葉に「創意工夫、創造性」をたゆまなく追及することを物づくりに企業であるわたしたちの誇りにしようと思ひ、作業工程の中で常に「どうすれば…」と考えるが、従業員各自の創造性を生かすようにしています。この創造性こそ、不況脱出の原点であると考え、いつまでも社会に貢献できる会社でありたいと思っています。



所在地：上野1780  
☎72-11226

代表取締役：宝田和男  
業種：機械部品加工業

当社では、「協調と信頼」を合言葉に「創意工夫、創造性」をたゆまなく追及することを物づくりに企業であるわたしたちの誇りにしようと思ひ、作業工程の中で常に「どうすれば…」と考えるが、従業員各自の創造性を生かすようにしています。この創造性こそ、不況脱出の原点であると考え、いつまでも社会に貢献できる会社でありたいと思っています。

当社では、「協調と信頼」を合言葉に「創意工夫、創造性」をたゆまなく追及することを物づくりに企業であるわたしたちの誇りにしようと思ひ、作業工程の中で常に「どうすれば…」と考えるが、従業員各自の創造性を生かすようにしています。この創造性こそ、不況脱出の原点であると考え、いつまでも社会に貢献できる会社でありたいと思っています。

## 相談のコーナー

☎…日時 場…場所 問…問い合わせ先

### 教 育

☎…毎週月～金曜日 午前9時～午後5時  
(時間外はFAX74-2792をご利用ください)  
場…教育センター(うるおい館)  
問…教育センター ☎72-0009  
PTA教育相談室 ☎72-2331

### 総 合 相 談

- 法 律** ☎…第3水曜日 ※要予約  
[相談員 弁護士]
- 母子・父子・児童** ☎…第4火曜日 [相談員 母子  
父子自立支援員兼家庭児童相談員]
- 住宅改造** ☎…第3水曜日 ※要予約  
[相談員 建築士]
- 一 般** ☎…毎週月曜日  
[相談員 一般相談員]
- 時間は各午後1時30分～3時30分
- 成年後見相談** ☎…偶数月第2木曜日※要予約  
午後1時30分～4時  
[相談員 行政書士]

**人権・行政** ☎…3日(火)午後1時～4時  
[相談員 人権擁護委員・行政相談委員]

場…健康交流プラザ「サンウェル」相談室  
●電話相談と予約  
問…町社会福祉協議会 ☎72-5686

### 国民年金・厚生年金

☎…5日(木)・17日(火)  
午前10時～正午 午後1時～3時  
受付は午後2時30分まで  
場…役場1階相談室  
[相談員 社会保険事務所職員]  
問…住民環境課住民係 内線 132

## 町営住宅空室状況

- 特定公共賃貸住宅 ■募集期間  
東町住宅 1戸 2月2日(月)～13日(金)
- 公営住宅 (土、日、祝日を除く)  
東町住宅 0戸 ※応募者多数の場合は抽選  
舟見住宅 3戸 ■申し込み・問い合わせ  
新栢山住宅 1戸 建設下水道課住宅・営繕係  
駅南住宅 0戸 内線333・334

## 例月出納検査結果報告

毎月実施されている例月出納検査の結果をお知らせします。

- ◆検査対象(平成20年11月分)  
一般会計、特別会計の収支状況と現金の保管状況
- ◆検査期日 12月22日(月)
- ◆検査結果  
検査調査記載の計数と、関係諸帳簿・証拠書類の計数審査を行った結果、各会計、歳入歳出外現金とも誤りは認められなかった。  
入善町監査委員 眞岩俊雄 五十里隆章

## 案内 GUIDANCE



### 児童手当を ご存じですか？

児童手当は、小学校修了前までの児童を養育している人に対し、その児童が12歳に達する年度末まで支給されます。

■支給額 (3歳未満) 一律10,000円 (3歳以上) 10,000円  
▽第1子・第2子5,000円  
▽第3子以降10,000円

※前年の所得が一定額以上の場合、所得制限により支給されません。(下表参照)

■支給方法 請求した日の翌月分から、2月、6月、10月にそれぞれの前月分までが支

### 平成20年度所得制限額

(19年中所得) (単位:万円)

家族数 扶養などの	児童手当	特例給付
0人	460	532
1人	498	570
2人	536	608
3人	574	646

給されます。(20年10月～21年1月分は2月10日に振り込まれます。)

■特例給付 所得制限のため手当を受けられなかった厚生年金などの加入者については、所得が一定未満の場合に限り特例給付(児童手当と同額)が支給されます。

■問い合わせ 健康福祉課  
児童福祉係 内線144

### 受給もれはないですか？ 児童扶養・特別児童扶養手当

どちらの手当も国籍の有無を問わず、申請に基づき支給されます。ただし、公的年金の受給や所得などにより、受給資格に制限があります。

#### 【児童扶養手当】

次の状況にある児童(18歳に達する日以後、最初の3月31日まで)の母親、または養育者に対し支給されます。

#### ■要件

①父母が離婚した場合②父親の死亡③父親が一定の障害を持つ場合④父親の生方が不明⑤父親が1年以上行方不明⑥父親が1年以上拘禁されている場合⑦婚姻によらない出産⑧父母ともに不明

■支給金額 最高月額1人目41,720円、2人目は

5,000円を加算、3人目以降は3,000円を加算

#### 【特別児童扶養手当】

心身に重度、または中度障害を持つ児童(20歳未満まで)を養育している人に支給されます。

■支給金額 最高月額は障害1級の場合で、1人当たり50,750円(2級の場合は33,800円)

#### ■問い合わせ 健康福祉課

▽児童扶養手当 健康福祉係 内線144  
▽特別児童扶養手当 地域福祉係 内線141

### 新しい保育所の名称は「ひばり野保育所」

昨年12月に募集した「舟見・野中統合保育所」の名称については、75通の応募があり、



▲建設が進むひばり野保育所

### 農業クラブ 課題研究発表会

入善高校農業クラブの学生たちが、日ごろの課題研究(プロジェクト)の成果を発表します。

「いただきます！」から始める食育

## 食育の知恵袋 ③④

### ～毎月19日は食育の日～ 食事マナー (その③)

毎日の食事で使うはし。皆さんは正しく持つことができますか？子どもから大人まで平均すると約7割の人が、はしを正しく持てないといわれています。和食をあまり食べなくなったことや、はしの使い方を学ぶ機会が少なくなったことが原因と思われる。

#### ■はしの正しい持ち方

①はし1本を中指・人さし指親指の3本で持ちます。

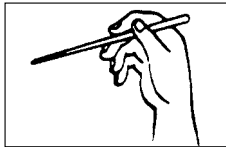

②薬指の横に当てるように、もう1本のはしを入れ、親指の付け根ではさみます。

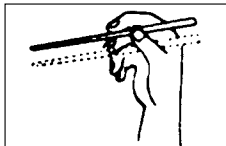

指の筋肉がつく小学生のころまでに正しい持ち方を身に付けないと、直すことが難しくなります。小さいお子さんには「遊び」の中に、はしを正しく使う練習を取り入れるといいですね。

はしを正しく持つことは、食べ物を上手に器から運び、美しい姿勢で食べることにつながります。何げなく使っているはしのマナーを、あらためて見直してみましょう。

■問い合わせ 食育・栄養指導係 内線352

■日時 2月3日(火) 午後1時25分  
 ■場所 町民会館コスモホール  
 ■内容 農業クラブ3年生が取り組んできた課題研究発表  
 ■問い合わせ 入善高等学校 ☎72-1145

平成20年の火災発生件数は前年に比べ減少しましたが、救急出動件数は過去最高となりました。  
 救急車を本来に必要とする人のためにも、救急車の適正

な利用に皆さんのご理解とご協力をお願いします。  
 各件数は次のとおりです。  
 (一) 内は前年比  
 ○火災発生件数 2件(1件減)：建物火災1件、車両火災1件  
 ○救急出動件数 796件(40件増)：急病497件、一般負傷146件、交通事故82件、その他71件、搬送人員756人  
 ※昨年未から全国的に火災が多発し、多くの尊い命が失われています。火の取り扱いには、くれぐれも注意してください。

■問い合わせ 入善町消防署 ☎72-0135

■(社)新川青年会議所  
 2月度公開講師例会  
 フジテレビ系列番組「脳内エステIQサプリ」の問題監督を務める児玉教授を招き、どのように右脳を使っていけばよいのか、右脳を使うとうなるのかなど、右脳IQTレーニングを交えた講演会を開催します。  
 ■日時 2月3日(火) 午後7時～(午後6時30分開場)  
 ■場所 ホテルグランミラージュ(旧東京第一ホテル魚津)

憲法講演会を開催  
 「私たちのくらしと憲法」  
 富山県司法書士会では、憲法講演会を開催します。どな

富山県司法書士会では、2月を「相続登記はお済みですか月間」として、相続登記などの啓発活動に取り組んでいます。新川地域では、次のとおり無料相談会を開催しますので、ぜひご来場ください。  
 ■日時 2月14日(土) 午前10時～午後3時  
 ■場所 ありそドーム(魚津市)  
 ■問い合わせ 富山県司法書士会 ☎076-431-9332

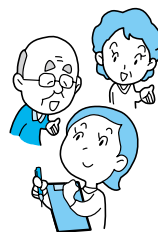

■内容 ▽講演：「右脳IQトレーニング」まだまだこれから！自分自身の原点回帰  
 ▽講師：児玉光雄(鹿屋体育大学アドミッションセンター長 体育学部教授)  
 ■参加費 無料  
 ■問い合わせ (社)新川青年会議所 ☎22-5976

相続登記・遺言・成年後見  
 無料相談を実施

たでもお気軽に無料で参加できます。  
 ■日時 2月7日(土) 午後2時  
 ■場所 富山県民会館304号室(富山市)  
 ■内容 ▽演題：「私たちのくらしと憲法」▽講師：田中伸尚氏(ノンフィクションライター)  
 ■参加費 無料  
 ■問い合わせ 富山県司法書士会 ☎076-431-9332

自動車  
 登録は早めに  
 毎年3月は、自動車の検査・登録申請がたくさんあり、窓口が大変混み合います。車検の手続きは1カ月前から受検できますので、なるべく2月中に受けられるようお願いいたします。また、廃車や名義変更の手続きは3月中旬までに申請されるよう、ご協力をお願いします。  
 ■問い合わせ  
 ○登録に関すること ☎050-5540-204  
 4(自動音声案内・24時間対応)  
 ○車検に関すること 北陸信越運輸局富山運輸支局 ☎076-423-0892

「新川フォトコンテスト」  
—新川の魅力再発見—  
巡回展を開催

新川経済倶楽部創立30周年を記念し、新川の魅力再発見をテーマに写真を募集してきた「新川フォトコンテスト」。総数850点の応募作品の中から約120点を紹介する巡回展を開催します。

- 作品は、新川地方に限定した自然風景や歳時、イベント、人びとの暮らしなど、残したいふるさとの写真で、どれも大変すばらしいものばかり。ぜひ一度ご覧ください。
- 期間 2月21日(土)～28日(土)
- 会場 うるおい館ギャラリー
- 展示作品 ジュニアの部19点、一般の部100点

黒部川扇状地研究所  
冬季研究例会を開催

- 日時 3月1日(日) 午後1時30分～
- 場所 うるおい館多目的ホール
- 内容

【研究発表1】午後1時40分  
「黒部川扇状地を掘る―堀切遺跡群の発掘を中心に―」  
発表者：八尾隆夫氏（日本黒部学会）

【研究発表2】午後3時20分

「黒部川右岸における地下水を考える―異常低下とその原因―」発表者：飛島久明・杉沢興一 研究員（水部会）

- 問い合わせ 黒部川扇状地研究所 ☎72-0013

第2回チャレンジランキン  
大会参加者募集

- 日時 3月1日(日) 午前9時～午後3時
- 場所 黒部市ふれあい交流館「あこやーの」
- 対象 小学生
- 競技内容 空き缶つみやスリッパとばしなど5種目
- 参加費 500円（食事代込み）

※申し込み方法など詳細については、左記までお問い合わせください。

- 申し込み・問い合わせ 黒部市ふれあい交流館「あこやーの」 ☎52-3240

とやま被害者支援センター  
からのお知らせ

とやま被害者支援センターでは、富山県警などと連携し、犯罪や事故などの被害にあった人やご家族・ご遺族など被害者支援を行っています。

- 主な活動内容 支援活動員による電話・面接相談、病院・警察・検察庁・裁判所への付

き添いなど  
■ 問い合わせ とやま被害者支援センター ☎076-413-7830

国の教育ローンを  
ご利用ください

日本政策金融公庫では、入学や在学に必要な資金を融資しています。

- 対象 高校、大学、短大など各種学校に入学予定、または在学中の人の保護者（※所得制限あり）
- 融資額 学生・生徒1人につき200万円以内
- 利率 年2・45%（平成20年11月10日現在）
- 申し込み・問い合わせ 日本政策金融公庫 ☎0570-008656

募集  
RECRUITMENT

要介護認定調査員の  
臨時職員を募集

新川地域介護保険組合では、4月から認定調査などで勤務していただける臨時職員を募集します。

- 募集人数 1人
- 資格 25歳以上の人で、介護支援専門員、看護師、保健

医療知ってるつもり？

ご存知ですか？  
長寿医療制度の  
高額療養費について

保険診療となる治療については、1カ月（同月内）に支払う一部負担金に限度額が定められており、入院、通院などで限度額を超えた場合は、高額療養費が支給されます。

長寿医療制度（後期高齢者医療制度）の加入者の人は、初めて高額療養費の該

当となった場合に、診療の月から約2～3カ月後に富山県後期高齢者医療広域連合から申請書が送られてきます。申請書に受け取り口座をご記入のうえ、提出してください。

1度申請すると、次回からあらたに申請手続きをしなくても、高額療養費に該当した場合には、ご登録いただいた口座へ直接、お支払いすることになります。

- 問い合わせ 健康福祉課 医療保険係 内線145

年金だより

国民年金保険料は  
「社会保険料控除」の  
対象となります

所得税の確定申告をされる人で、国民年金保険料を社会保険料控除として申告する場合は、保険料を支払ったことを証明する書類（控除証明書または領収証書）を添付することが義務付けられています。

社会保険庁から送付される「社会保険料（国民年金

保険料）控除証明書」を、申告の際に必ず添付してください。控除証明書の送付時期は次のとおりです。

- ①平成20年1月1日～9月30日までに納めた人：平成20年11月送付済み
- ②平成20年10月1日から初めて納めた人：平成21年2月上旬送付予定

詳しくは左記までお問い合わせください。

- 問い合わせ 控除証明書専用ダイヤル ☎0570-070-117



師等の有資格者

■**受付期間** 3月13日(金)

※申し込み方法など詳細は、左記まで問い合わせください。

■**申し込み・問い合わせ** 新川地域介護保険組合(黒部市北新199) ☎57-3303

**新川広域圏事務組合  
臨時職員募集**

■**採用人数** 若干名

■**資格** 平成21年4月1日から勤務できる人で、年齢が18歳〜60歳までの人

■**募集期間** 2月2日(月)〜10日(火)

■**申し込み方法** 市販の履歴書に必要事項を記入のうえ、新川広域圏事務組合まで提出してください。

■**選考方法** 面接で選考します

す。応募多数の場合は、事前に書類選考する場合があります。面接日時については、別途文書で通知します。

■**その他** 詳細などについては、新川広域圏のホームページをご覧ください。

http://www.nikawa.or.jp/

■**申し込み・問い合わせ** 新川広域圏事務組合総務課 (魚津市北鬼江313-2) ☎23-1024

**あなたの意見を聴かせてください！県政モニター募集**

■**募集人数** 約200人

■**任期** 2年(平成21年4月〜平成23年3月)

■**応募資格** 県政に関心があり、県内在住または通勤、通学の15歳以上の人(公職選挙法による公職者、公務員、過去2年以内に県政モニターを経験した人は除く)

法による公職者、公務員、過去2年以内に県政モニターを経験した人は除く)

■**応募締め切り** 2月20日(金)

※当日消印有効

■**申し込み方法** はがき、FAXまたは電子メールで申し込みください。(募集要項など詳細については左記までお問い合わせください)

■**申し込み・問い合わせ** 富山県知事政策室広報課 〒930-8501(住所不要) ☎076-444-8909 FAX 076-444-3478 E-Mail monitor@esp.pref.yamag.jp

**町の請負工事など  
入札参加資格申請を受け付け**

町では、平成21・22年度請

負工事などの「入札参加資格申請」を次の通り受け付けます。

■**受付期間** 2月2日(月)〜27日(金)

※土・日曜日、祝日を除く

■**様式** 国土交通省または富山県様式

■**添付書類**

▽建設業許可証明書の写し

▽経営規模等評価結果通知書の写し(新基準のもの)

▽技術者名簿(町内業者のみ)

▽雇用保険被保険者通知書の写しを添付)

▽国・県・市町村税の納税証明書(国税は電子納税証明書)

提出も可)ほか

■**その他** その他の添付書類や提出方法など、詳細について

ては町ホームページ内の「入札・公売情報サービス」をご覧ください。

■**提出・問い合わせ** 企画財政課管財係 内線223

**第4回黒部川流域懇談会を開催します**

■**日時** 2月6日(金) 午後2時〜4時

■**場所** 黒部市民会館2階会議室

■**その他** 懇談会は公開で行いますので傍聴は自由です。※参加者多数の場合は、入場制限を行う場合がありますので、傍聴を希望される人は、事前に問い合わせください。

■**問い合わせ** 黒部河川事務所調査・品質確保課調査第2係 ☎52-4686

**放送大学4月入学生募集中心！**

「学びたい気持ち」が入学資格。放送大学は、自宅で学べる通信制の大学です。好きな科目だけ履修することも可能です。

■**出願受付** 2月28日(土)まで

■**資料請求・問い合わせ** 放送大学富山学習センター

☎0766-56-9230

http://www.u-air.ac.jp

**町の工事発注状況**

12月分 500万円以上のもの

- …請負金額 ○…予定価格 ◎…落札率
- ④…平成20年災入善漁港海岸施設災害復旧事業
- ◆入善町公共下水道事業
  - 入善西部処理分区 第195工区工事
    - …19,060千円 ○…19,863千円 ◎…96.0% (有宝泉工務店)
  - ◆農業集落排水事業
    - 舟見野地区管路工事第83工区工事
      - …27,200千円 ○…29,188千円 ◎…93.2% 笹島建設(株)入善営業所
  - ◆入善町公共下水道事業
    - 入善西部処理分区 第198工区工事
      - …24,200千円 ○…28,604千円 ◎…84.6% 高田建設(株)
  - ◆入善漁港海岸保全施設整備事業
    - 東側護岸嵩上げ工事
      - …19,400千円 ○…25,283千円 ◎…76.7% 高田建設(株)
  - ◆入善町公共下水道事業
    - 入善西部処理分区 第197工区工事
      - …21,300千円 ○…22,295千円 ◎…95.5% 前田組
  - ◆機械工業センター中央線改良その2工事
    - …14,580千円 ○…15,513千円 ◎…94.0% (有橋本工業)
  - ◆農業集落排水事業
    - 舟見野第1マンホールポンプ設備工事
      - …14,600千円 ○…15,416千円 ◎…94.7% 花田配管
  - ◆入善町民会館コスモホール音響設備改修工事
    - …19,850千円 ○…20,717千円 ◎…95.8% 北陸通信工業(株)
  - ◆入善町公共下水道事業
    - 入善処理分区 第277工区工事
      - …19,850千円 ○…29,848千円 ◎…66.5% 大勝建設(株)
  - ◆入善町公共下水道事業
    - 入善西部処理分区 第196工区工事
      - …19,500千円 ○…28,375千円 ◎…68.7% 大勝建設(株)
  - ◆農業集落排水事業
    - 舟見野地区管路工事第84工区工事
      - …9,400千円 ○…11,881千円 ◎…79.1% (有古川建設)
  - ◆谷口線外1路線改良工事
    - …8,200千円 ○…8,635千円 ◎…95.0% 中田工務店
  - ◆新農業水利システム保全対策事業
    - 横山用排水路改修工事
      - …6,480千円 ○…7,257千円 ◎…89.3% 稲村組

## 健康宅配便

### こころの健康セミナー

#### 「うつ病について理解を深める」

自殺の原因にはさまざまな要因がありますが、うつ病が背景に存在していることが多くあります。

うつ状態・うつ病について理解を深め、体調不良の訴えや本人の変化に周囲の人が早期に気づき、適切に対応することが予防につながります。

自殺予防に関する正しい知識の普及・啓発のため、こころの健康セミナーを開催します。

生き心地の良い町をめざして、いま、わたしたちにな何ができるのか、一緒に考えてみませんか。

○日時：2月21日（土） 13：30～15：30

○場所：健康交流プラザ・サンウエル  
せせらぎホール

○内容：講演①「不眠とうつ」～ちゃんと眠れていますか？～

講師 魚津神経サナトリウム  
精神科医 伊井雅康先生

講演②「こころと脳をいきいきと健康に保つコツ」

講師 真生会富山病院心療内科  
臨床心理士 山藤奈穂子さん

○問い合わせ：保健センター

## お知らせ

### 麻しん(はしか)・風しんの予防接種は お済みですか？

麻しん・風しんはワクチン接種により予防が可能な感染症です。

下記の対象者で、まだ予防接種をされていない人は、なるべく早く接種することをお勧めします。

#### 対象者

- ・1期（1回目）…生後12カ月～24カ月未満
- ・2期（2回目）…小学校入学前の1年間（平成14年4月2日～平成15年4月1日生まれ）
- ・4期（2回目）…高校3年生に相当する年齢（平成2年4月2日～平成3年4月1日生まれ）

※4期の予防接種は、平成20年4月1日から5年間の  
時限措置です。

2期、4期の接種対象の人は、平成21年3月31日まで  
に必ず接種してください。

○問い合わせ先 健康交流プラザ・サンウエル内  
保健センター ☎72-0343

### 「パパとママの育児教室」に参加しませんか！

○日時 2月21日(土) 午前9時30分～11時30分

○場所 健康交流プラザ・サンウエル

○内容 ビデオ学習、妊婦体験「パパも妊婦に」、実技「おふろの入れ方」など

○持参品 母子健康手帳

○申し込み 2月20日(金)までに保健センターへ



写真は2歳児歯科健診・3歳児フッ素塗布に集まったよい子たち

# 健康と福祉

入善町役場 ☎72-1100

健康交流プラザ内  
保健センター ☎72-0343  
社会福祉協議会 ☎72-5686

舟見寿楽苑内  
在宅介護支援センター ☎78-1212

おあしす新川内  
在宅介護支援センター ☎74-2755  
入善児童センター ☎72-1990

## 善意の窓

あたたかいご芳志に感謝いたします。

入善町社会福祉協議会・入善町善意銀行 12月11日～1月10日

### ●社会福祉事業資金へ

(敬称略)

住 所	氏 名	金 額	備 考
舟 見	舟本 勇	50,000円	亡母マスイの供養に代えて
コスモ21 入善町浄土真宗東西 寺院連絡協議会		113,650円	歳末たすけあい義援金として
入善町立飯野小学校 児童会		20,000円	社会福祉事業資金として

## 児童センター

開館時間/午前9時30分～午後6時

☎72-1990

### 子育て支援事業

#### 『ソフトエアロビでリフレッシュ』

毎日の子育てに、悪戦苦闘しているお母さん。  
ソフトエアロビクスで、心も体もリフレッシュしましょう。

○日時：2月18日(水) 10：30～

○講師：西村保子先生

### 学童支援事業

#### 『バレンタイン・ミニ・オカリナ作り』

大好きな友だちや家族に「すてきな音色でハッピーになっ  
てね」との願いを込めたミニ・オカリナを作ろう。

○日時：2月7日(土) 10：00～

○対象：小学生（先着20人）

○会費：200円

○締め切り：2月5日(木)

**おめでた** 平成20・12・16から  
平成21・1・15届け出まで

住所	保護者	性別	名前
入 膳	神子澤佑介	男	航太
入 膳	榎園 友之	男	れん蓮
高 畠	囲 寿男	女	ま真奈
浦山新	長谷 浩安	女	唯依
入 膳	米澤 龍一	男	剛喜
入 膳	福島 勝	男	優羽
入 膳	神澤 一成	女	詩づき
吉 原	濱西 孝広	男	永遠
桐 山	島先 哲也	女	永奈
横 山	井田 信也	男	れん蓮
目 川	本田 剛	男	りゅう希
青 木	中塚 進悟	男	けん建

**ご結婚** 平成20・12・16から  
平成21・1・15届け出まで

住所	氏名	住所	氏名
上 野	三谷 賢治	朝日町	北山 昌代
木 根	本田 徹	横 山	松永 美穂
古黒部	赤川 康浩	滑川市	相川あずさ
桐 山	野寺 正春	桐 山	京谷マルデス
新 屋	早川 裕治	黒部市	山田 智美

**おくやみ** 平成20・12・16から  
平成21・1・15届け出まで

住所	氏名	年齢	世帯主
桐山新	前田興志男	92	彰
浦山新	長谷トシエ	94	本人
新 屋	永井 盛義	83	本人
上 野	草島 豊子	80	宗光
浦山新	鬼原 勝次	93	猛
桐 山	長島 信子	61	照雄
入 膳	青地 美和	73	武志
入 膳	上田フサエ	85	本人
上 野	近藤 富彦	75	本人
上 野	松原 アイ	97	本人
舟 見	金山 みね	90	征雄
舟 見	梅澤 一夫	75	武志
一 宿	柳澤徳之進	78	本人
上 野	森岡 喜一	78	本人
上 野	若島 信義	90	本人
新 屋	小堀 緑	82	隆洋
舟 見	東瀬みつゑ	78	興次
神子沢	道又 春松	77	本人
青 木	森下 チヤ	92	清治
上 野	板川寿美子	81	忠雄
舟 見	秋田 守義	98	茂
浦山新	長谷 信一	88	信夫
春 日	眞岩金次郎	78	本人
小摺戸	寺林 敏明	73	本人
福 島	若島 政義	78	本人
君 島	室 ハナ	98	明
入 膳	金澤 幹蔵	81	本人
横 山	亀田 隆	66	本人
道 市	道下美知枝	77	正志
入 膳	高橋 和夫	79	本人
高 畠	囲 敦子	76	幾久雄
入 膳	濱瀬マスエ	86	正富
舟 見	大家 利雄	84	本人
入 膳	寺林 勇	69	本人
東 狐	川瀬アキヨ	91	久義

**2月の健康ガイド**

	内 容	日 時	場 所	対象など
予 防 接 種	B C G 接 種	13(金) 13:30~14:00	サ	全地区 (接種対象：生後2カ月~6 カ月未満の間に1回接種)
	◎4 カ月児健診	26(木) 13:00~13:45	サ	H20.10月生まれ パスタオル持参
乳 幼 児 健 康 診 査	◎1歳6カ月児健診	20(金) 13:00~13:45	サ	H19.8月生まれ アンケートと パスタオル持参
	☆2歳児フッ素塗布	20(金) 13:00~13:30	サ	H19.2月生まれ 希望者
	◎2歳児歯科健診	10(火) 13:00~13:45	サ	H18.8月生まれ
	☆3歳児フッ素塗布	10(火) 13:00~13:30	サ	H18.2月生まれ 希望者
	◎3歳児健診	27(金) 13:00~13:30	サ	H17.8月生まれ アンケート持参 尿検査有り
	◎育児相談離乳食相談	17(火) 9:30~11:00	サ	希望者(乳幼児) 心はぐくみ相談 パスタオル持参
相 談	もの忘れ何でも相談	18(水) 9:30~11:00	サ	希望者 保健師による
	リハビリ相談	4(水) 9:30~11:00	サ	希望者
	食事相談(糖尿病など)	随 時	サ	事前に予約が必要 管理栄養士による
	心の健康相談	2(月) 受付13:00~14:00 16(月)	厚	事前に予約が必要 専門医による
談	ひきこもり等家族相談会	4(水) 14:00~15:30	厚	希望者 精神保健福祉士による
	女性の健康相談	毎週(火) 13:30~15:00	厚	希望者
	障害者の生活相談	随 時	む	希望者 担当職員による
教 室	メタボリック予防 ヘルスツッキング	12(木) 10:00~13:00	サ	6日(金)までに予約が必要
	機 能 訓 練 (リハビリ)	第1・3木曜日 9:30~11:30 第4水曜日 10:00~11:30	サ	脳卒中などの後遺症で身体 に障害のある方

サ…健康交流プラザ「サンウエル」 厚…新川厚生センター ☎52-2647  
老…老人福祉センター む…新川むつみ園 ☎78-1140 (夜間☎78-1131)

※予防接種には母子健康手帳と予診票を持参。※◎印の健診などには母子健康手帳を持参。  
※1歳6カ月児健診時、フッ素塗布(歯)を希望者に行います。その後、半年毎に計5回  
行います。  
☆フッ素塗布には、歯をきれいに磨き、母子健康手帳・タオル・フッ素代と歯ブラ  
シ代(230円)を持参。  
※健診・予防接種は約1時間かかります。※健康相談には健康手帳を持参。

**2月の休日当番医**

1日(日)	米 沢 医 院 ☎72-0039	歯 科 魚 津 医 院 ☎82-0468	朝日町
8日(日)	坂本記念病院 ☎72-5555	野 田 歯 科 医 院 ☎72-0262	入善町
11日(祝)	嶋 田 医 院 ☎76-0121	塩 見 歯 科 医 院 ☎74-1350	入善町
15日(日)	川 瀬 医 院 ☎72-0069	柚 木 歯 科 医 院 ☎74-0058	入善町
22日(日)	谷川・柚木医院 ☎72-0828	平 沢 歯 科 医 院 ☎82-0348	朝日町
新川医療圏小児急患センター		診療時間 夜間(年間を通じて毎日)19:00~22:00 日曜日・祝日(土曜日を除く) 9:00~12:00、14:00~17:00	
		所在地 黒部市民病院内 ☎54-2211	

# Talk さわやかトーク

野澤 伊織<sup>いおり</sup>さん(青木・21歳)



調理学校を卒業後、両親が経営する中華料理店で修行して3年になります。今は材料を切る仕事を主に担当しています。食品を扱う仕事なので、服装やつめの長さなど衛生面に気をつけています。ただ、手を小まめに洗わないといけなないので、手が荒れてしまうことが悩みの種です。

まだまだ覚えなければならぬことがたくさんあり、父親に怒られてばかりですが、早く一人前になって、自分で店が切り盛りできるようになりたいですね。

今のシーズン、気になるのは天気予報。スノーボードが大好きで、いつも山の天気気になって仕方ありません。毎年20回程度は、白馬方面へ滑りに行っています。なかなか長い休みが取れないので難しいとは思いますが、いつかは北海道のパウダースノーで滑ってみたいと考えています。

●「さわやかトーク」にでませんか！ 高校卒業から20代独身男女の皆さん、気軽にお電話ください。お待ちしております。 秘書政策係 内線201

# BOOKS INFORMATION 図書館インフォメーション

開館時間/午前9時30分～午後6時 入善町立図書館 ☎72-0180

2月の休館日/毎週月曜日、12日(木)、27日(金)

貸し出し/図書:何冊でもOK(雑誌は前の号)、カセット・CD・ビデオ:2点まで

- 今月のお知らせ 毎年恒例! 保育所・幼稚園児たちの感想画展を開催!
  - ▷会期 2月14日(土)～3月8日(日) ▷場所 図書館
- 今月の新刊 「悼む人(天童荒太)」「壺霊(内田康夫)」「夕映え天使(浅田次郎)」「新型インフルエンザ・恐怖のXデー(岡田晴恵)」「日本にノーベル賞が来る理由(伊東乾)」ほか

## 読書でフレッシュな感性をより磨く



成人式を迎えた皆さん、おめでとございます。昨年は世界中が大不況に陥るなど暗い話題が多い年でしたが、4人の日本人がノーベル賞を受賞するなど、喜ばしい年でもありました。

人生を送るための、ちよつとした心の持ち方を伝授。「カレンダーから世界を見る(中牧弘允)」―世界のカレンダーをとおして、さまざまな時間の区切り方を楽しむ本。「夢を跳ぶ(佐藤真海)」―骨肉腫で右足を失った著者が、パラリンピック出場を果たすまでの、夢と希望にあふれる手記:などを。図書館の本は20歳のあなたを待っています。

## ●出会いの1冊 『くつついた』

三浦太郎作・絵/こぐま社

単純なお話ですが、つつい笑みがこぼれる楽しい赤ちゃん絵本です。今では娘が絵本のまねをして、自分から「くつついた」とわたしにくつついてくるようになり、親子の良いいスキンシップになっていきます。読書を通して視野の広い子になってほしいですね。

北村歩さん・心和ちゃん (上野・33歳・1歳)



### 人口と世帯数 平成20年12月末現在

人口●27,543人 (-20) [-304]  
 男:13,229人 (-7) [-146]  
 女:14,314人 (-13) [-158]  
 世帯数●8,600戸 (-15) [-42]

( )内は前月比 [ ]内は前年同月比

## 編集室

年末年始、皆さんはどのようにならなされたか? 9連休というところで、我が家では年末に家族そろって3年ぶりに妻の実家へ。ゆっくりする予定が諸事情で帰ってきましたが、今は元に戻りましたが年末年始のグータラな生活・暴飲暴食の成果? か、体重計に乗ってみると3kgも増加。さすがにあせりました。みなさんはだいたいどうぶでしたか? ▼仕事では積雪のため元旦マラソンが今年も中止。初日からこけてしまいました。今年こそ余裕を持って取り組む予定が、ペースもあがらず、今月も新年早々締め切りに追われ、反省しています。来月こそは余裕を持って... (N)