

広報入善

2010
February
No.631

2



CONTENTS

- 特集 塞の神まつり…2~5
- 新総合計画アンケート結果
……………6~9
- カンボジア王国異文化交流…10~11
- 遊ingBOX……………12~13
- 税の申告相談が始まります…14~15
- この人・まちのアルバム…16~17
- インフォメーション…18~21
- 健康と福祉……………22~23

さい 塞の神じゃ 大神じゃ…

町の無形民俗文化財に指定されている「塞の神まつり」が1月10日、上野・邑町地区で行われ、男子児童4人が地区内の家々を回ってしめ飾りなどを集め、塞の神の石碑前で燃やして、地区の一年の無事を祈りました。(2~5ページに特集記事)

塞さいの神まつり

国重文指定へ

上野・邑町地区に伝わる塞の神まつりが「邑町のサイノカミ」として、国の重要無形民俗文化財に指定されることになりました。

国の文化審議会（西原鈴子会長）が1月15日、文化財に指定することなどについて、川端達夫文部科学大臣に答申したことによるもので、近く答申どおり指定される予定です。

町の文化財が、国指定（登録）を受けるのは4件目となります。今月は、まつりの概要などについて特集します。



重要無形民俗文化財とは

四季折々の祭りや年中行事などの風俗慣習、民俗芸能、民俗技術など、日本の風土に生まれ、世代を超えて伝えられてきた無形の文化財のうち、特に重要なものを国が指定し、保護を図るもので、全国で264件が指定されています。（平成21年12月現在）

■ 県内の国指定重要無形民俗文化財（6件）

- ①高岡御車山祭の御車山行事（昭和54年指定）
- ②越中の稚児舞（昭和57年指定）
- ③魚津のタテモン行事（平成9年指定）
- ④滑川のネブタ流し（平成11年指定）
- ⑤城端神明宮祭の曳山行事（平成14年指定）
- ⑥越中福岡の菅笠製作技術（平成21年指定）
- 邑町のサイノカミ（平成22年指定予定）

江戸時代から伝わる
伝統の火祭り行事

塞の神まつり（邑町のサイノカミ）は、塞の神信仰と左義長が結び付いた伝統行事で、厄払いや無病息災、五穀豊穡（はちじくほうじく）を祈願する小正月（1月15日前後）の火祭りです。平成3年2月1日には、その希少性、伝承性、資料性の3点が備わっていることから、町の無形民俗文化財に指定されました。

まつりは、江戸時代後期の安政5（1858）年ごろに始まったとされ、地区境にある蔵堀の川に木偶人形が流れ着き、たたりを恐れた村の長老が人形を焼いて無病息災を祈り、その地に「塞の神」を祭ったことがまつりの起こりだといわれています。



「塞神」と刻まれた石碑

文化審議会の答申では、現在でもその形を変え、多く、本来の姿で継承されていることなどが高い評価を受けています。

地区を守る塞の神
でくさまは身代わり

塞の神は、道路や旅人を守るという道祖神の一つです。古くから、境界の神として信仰されてきた民間信仰で、古

文化財の概要

- 名称 邑町のサイノカミ
- 所在地 入善町上野・邑町地区
- 保護団体 塞の神まつり保存会
- 公開期日 毎年1月第2日曜日
※15日が日曜日の場合は、1月15日
- 特色

年頭に当たって大火をたき、災厄を払う小正月に行われる火祭りの典型例の一つで、年齢階梯(階級)的な子どもの集団を中心に執り行われ、各家を巡った人形を村境で灰になるまで燃やすなど、地域的な特色がある。

※文化庁発表資料より抜粋

塞の神まつりの歌

さいのかみじゃ
おおかみじゃ
じいにも かあにも
ぼくぼくじゃ
らいねんもきや
じゅうさんじゃ
しようぼう うんだら
しょうぶした
おとこ うんだら
そ そ そだて

「でくさま」や正月飾りなどを燃やして、無病息災を祈る塞の神まつり。1月10日に行われたまつりから



事記にも登場します。地区境で住民を守る、防塞、除災、縁結びの神として全国に広がっています。

小正月に火祭り行事(左義長)を行う慣習は全国にみられますが、サイノカミを小正月の火祭り行事とする地域は、長野、新潟両県を中心に東日本に分布するのみで、邑町のサイノカミは、その西端だといわれています。

邑町のサイノカミには「でくさま」と呼ばれる、木製の男女一対の木偶人形が使われます。でくさまには身代わりとして、住民たちの体についての病気や災

後世に伝えたい

塞の神まつり保存会長

高森 学さん

(上野・66歳)



塞の神まつりが国の文化財として指定されることになり、邑町地区として大変名誉なことであり、とても驚いています。皆さんの協力を得ながら、先輩から代々受け継がれてきた伝統行事であり、着実に後世に引き継いでいくことが大切だと思います。少子化が進む中ですが、行事を通して地域の活性化やきずなが深まるよう、地区全体を巻き込んで次の世代に継承していきたいですね。

いなどが託されます。でくさまが地区内の家々を巡り、それぞれの災厄を引き受けることで、地区全体を災難から守ってきました。



「でくさま」と呼ばれる男女一対の人形

でくさまが地区を巡る



でくさまを手に、地区内の家々を回る、右から本多汰誠くん(上青小6年)、熊谷京介くん(1年)、宮本将希くん(6年)、菊井遠くん(2年)



各家では、しめ飾りなどが託されます

正月15日(現在では、1月の第2日曜日)の朝、邑町地区では、小学生の男の子たちが集まり、「親方」と呼ばれる年長の児童を先頭に、でくさまを携え、古くから地区に伝わる「塞の神の歌(サイノカミの唄)」を歌いながら、地区内約130戸の家々を回ります。

各家の玄関先では、塞の神への供え物として、正月の書き初めやしめ飾りのほか、米、大豆、小豆などが子どもたちに預けられます。

子どもたちが家々を回っている間、地区の東にある塞の神石碑の前には、壮青年会らが集まり、青竹やわらで、高さ約3尺の円すい形のやぐら(作り物)を組み、子どもたちの帰りを待ちます。

指定にびつくり

まつりに
参加した

宮本将希くん
(上青小6年)



国の文化財になると聞いてびつくりしています。2年生の冬に引越してきて以来、今年で4回目の塞の神まつり。毎年、楽しみにしています。6年のため、今年が最後でさみしいですが、このような伝統ある行事に参加することができ、とてもうれしいです。

小さい時を思い出す

小学生時代に
参加した

高山大輝さん
(上野・31歳)



地区の行事が評価され、とてもうれしいです。20年ほど前は雪が多く、小学生の自分には、とてもきびしい道のりだったことが印象に残っています。今は、壮青年会の立場でまつりにかかわっていますが、たくさん協力して地区を盛り上げていきたいですね。

地域協力して継承を

邑町
壮青年会長

石塚広幸さん
(上野・46歳)



昔は子どもだけでしていたという塞の神まつり。地区の皆さんと連携し、いろいろな協力をしながら、まつりにかかわっています。地区のまつりが国指定を受けることは、大変名誉なことですね。今後、地域みんな協力して、続けていきたいですね。

■国・県指定(登録)の町文化財

	種別	名称(指定・登録年)
国	天然記念物	杉沢の沢スギ(昭和48年)
	史跡	じょうべのま遺跡(昭和54年)
	登録有形文化財(建造物)	下山芸術の森 発電所美術館(平成8年)
県	彫刻	木造聖観世音菩薩立像 木造千手観世音菩薩立像 木造馬頭観世音菩薩立像 ※舟見中尾山十三寺所有(昭和40年)
	天然記念物	小摺戸の大藤(昭和40年) 下山八幡社の大藤と境内林(昭和40年)



後世に残してほしい
県教育委員会主任
境 洋子さん

塞の神まつりは、古くから伝わるサイノカミ行事の典型例です。でくさまに地区の災いを封じ込め、小正月に燃やしやる、という本来の姿を残していることが、今回の指定につながりました。今後一層、地区の機運を盛り上げ、後世に残してほしいですね。



でくさま作り、心込め
でくさまを
作った
草島孝夫さん
(上野・69歳)

でくさまは、地区の大作りが作ります。これまで作ってきた大工さんに代わり、今回初めて作るよしいわれ、身の引き締まる思いがしました。古くからの伝統行事であり、うれしかったですね。地区に災いが起こらないようにと、心を込めて作りました。



▲勢いよく燃え上がる炎



▼燃やされるでくさま

家々を回り終えた子どもたちは、集めた正月飾りなどを、でくさまと一緒にやぐらの外や中に納めて、火を付けます。火入れをすると、子どもたちは再度、塞の神の歌を歌い始めます。勢いよく竹がはじけるたびに、歌は最初に戻り、何回も繰り返されます。このとき、竹のはじける音が大きいほど、災いから逃れられるといわれています。火が下火になると、燃え残ったでくさまを探し出し、灰になるまで燃やし続けます。でくさまを燃やし切ることで、地区全体の災厄が払われると言い伝えられています。



▶家で正月飾りなどを集めています。でくさまの子で回りました



▶雪中、地区内を回る様子。親方の子がでくさまを手に入れています

姿をそのままに
伝えられてきたまつり

本来の姿をそのままに、江戸後期から代々伝えられた塞の神まつり。昭和50年代の様子を写真で振り返ります。



◀火入れの様子。子どもたちだけでやぐらを組みました。高さが今より低いことが分かります

地域ぐるみで継承を

子どもたちが主役となり、地区の無事を願って継承されてきた塞の神まつり。その姿は、今も昔も変わりません。少子化が進む中ですが、地域のつながりを生かして、次の世代、そのまた次へと受け継がれていくことを願います。

ともに創る

明るくい未来

新総合計画策定に向けた調査結果をお知らせします。

町では、平成23年度から始まる向こう10年間のまちづくりの計画「新総合計画」の策定を進めています。計画の策定に当たり、皆さんが日ごろから思っていることなどをお聞きするため、昨年、住民意識調査をはじめとする各種調査を行いました。このほど、調査結果がまとまりましたので、その概要などをお知らせします。

住民意識調査の概要

- 調査の目的

町の施策に関する住民ニーズや満足度、まちづくりに対する意見などを把握し、新総合計画を策定する際の基礎資料とするために行いました。
- 調査対象

町内全世帯 (8,727世帯)
- 実施期間

平成21年7月27日～8月17日
- 回答率

47.0% (4,103世帯)

町の印象や生活の満足度などは

Q 入善町をどのような町だと思えますか

町に対する印象について「そう思う」「やや思う」を肯定的、「さほど思わない」「そう思わない」を否定的な意見としてまとめてみると、「美しいまち(60.4%)」というイメージを持つ人が、全体の6割を超え、次いで「豊かなまち(42.4%)」「郷土愛あふれるまち(40.1%)」などが多くなっています。

【表1】入善町をどのような町だと思えますか

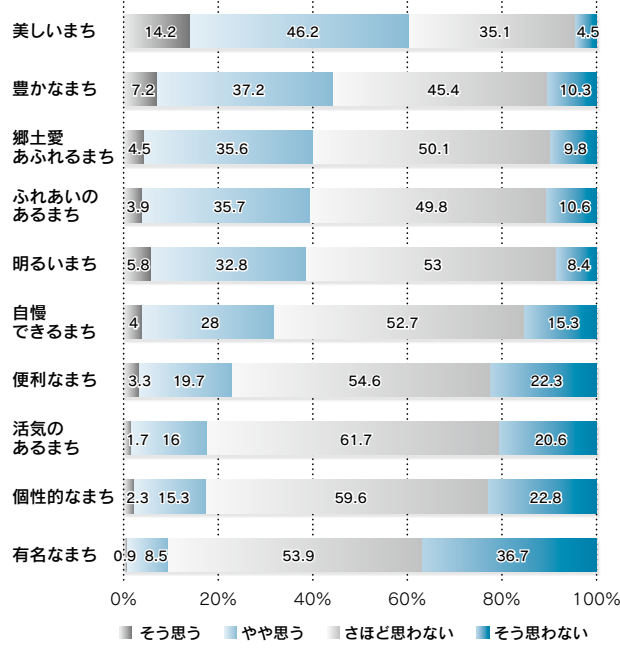

Q 町での生活の満足度

逆に、町独自の特色がうかがえるような「有名なまち(9.4%)」「個性的なまち(17.6%)」「活気のあるまち(17.7%)」などのイメージを持つ人は、全体の2割未満となっています。

前回(平成11年)行った住民意識調査でも同じような結果が出ており、比較してみると「美しいまち」が3.8ポイント増加した一方で、「有名なまち」では2.9ポイント減少する結果となりました。

これを年代別にみると、20代70代以上の人で満足度が高い傾向にあり、30～60代の人では6割弱と、平均より低くなっています。

町民生活の満足度では、「満足している(15.2%)」「どちらかといえば満足している(45.1%)」と答えた人が合わせて6割を超えた一方、「どちらかといえば不満だ(10.1%)」「不満だ(2.9%)」とする人も1割以上いる結果となりました。

【表3】町で生活する中での問題点は

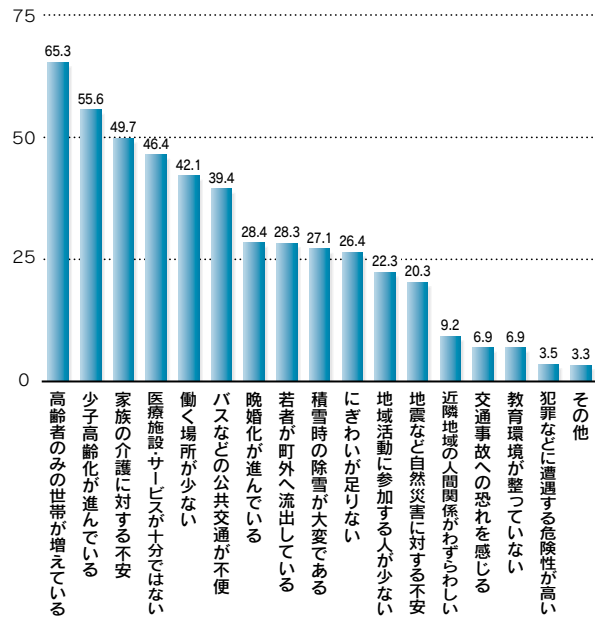

【表2】町の魅力をどんなところに感じますか

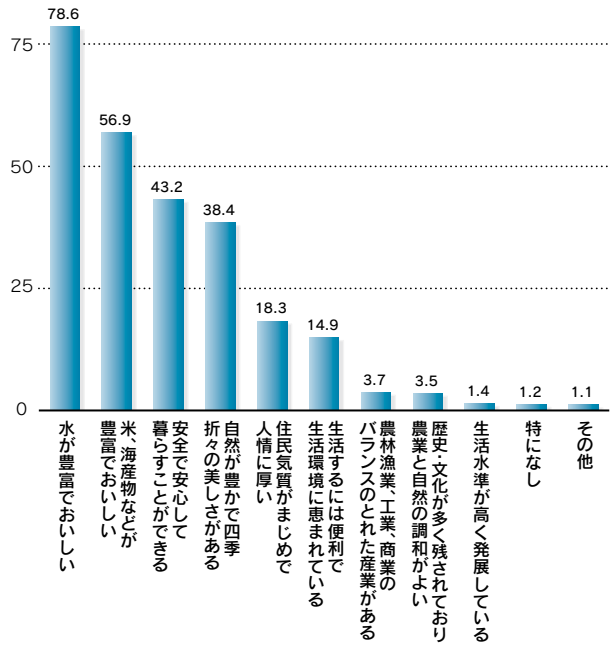

町の魅力については、「水が豊富でおいしい（78.6割）」と答えた人が最も多く、「米、海産物などが豊富でおいしい（56.9割）」「安全で安心して暮らすことができる（43.2割）」「自然が豊かで四季折々の美しさがある（38.4割）」などと続いており、自然の豊かさや地域の恵みに町の魅力を感じている人が多い結果となりました。

逆に、「農林漁業、工業、商業のバランスのとれた産業がある（3.7割）」「歴史・文化が多く残されており、農業と自然の調和がよい（3.5割）」

Q 町の魅力をどんなところに感じますか【表2】

町の魅力や問題点について

Q 今後も入善町に住み続けたいと思いますか

今後の町への定住意識については、「今の地区（場所）で住み続けたい」と思っている人が83.3割となり、「町内の別の場所に移りたい（4.4割）」と合わせて約9割の人から、入善町にずっと住み続けたいという回答をいただきました。

10年前の調査との比較では、住み続けたいとする人が4.1割増加しています。年代別に見てみると、年齢が低くなるほど「住み続けたい」という割合が下がる傾向があるものの、20代で75.0割、30代では83.1割となっており、若い年代でも比較的高くなっています。

Q 町で生活する中での問題点は【表3】

暮らしの中での問題点については、「高齢者のみの世帯が増えている（65.3割）」と答えた人が最も多く、次いで「少子高齢化が進んでいる（55.6割）」「家族の介護に対する不安（49.7割）」「医療施設・サービスが十分ではない（46.4割）」と、少子高齢化への対応を問題点とする人が多い結果となりました。また、少ない方では「交通



夢あふれる西部保育所の元気な子どもたち

事故への恐れを感じる（6.9割）」「教育環境が整っていない（6.9割）」「犯罪などに遭遇する危険性が高い（3.5割）」などが1割未満の回答となっています。

年代別でみた問題点では、年齢が上がるにつれ、高齢者のみの世帯増や介護の問題、晩婚化の進行など、少子高齢化に関する回答が多い傾向にあります。一方、年齢が低いほど、にぎわい不足や教育環境への回答が多くなっています。医療・サービス不足などへの回答は、すべての年代で多くありますが、70代以上の人では、ほかの年代に比べると少ない、という結果がでていきます。

【表4】町の施策の現在の満足度と、今後の重要度について

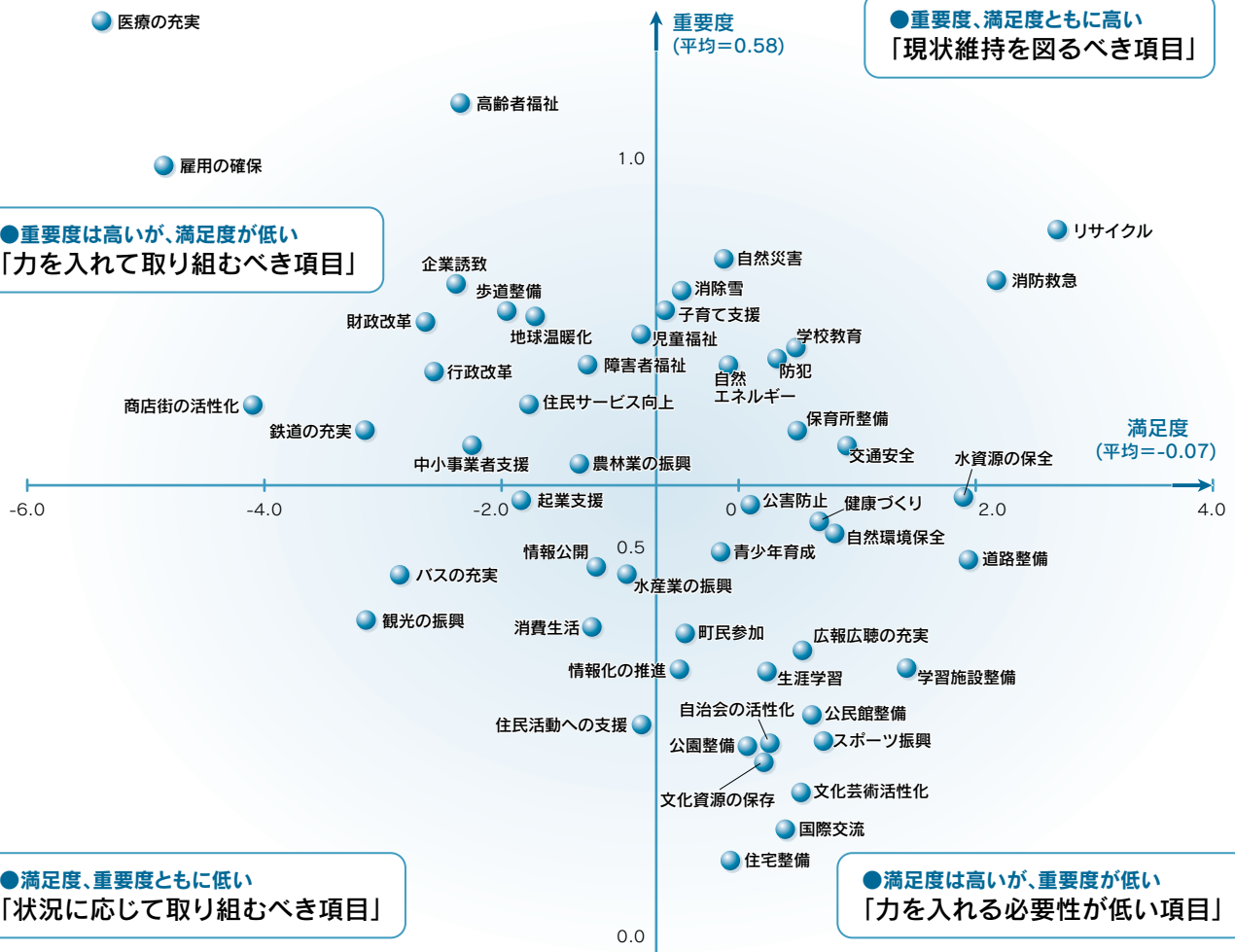

まちづくりへの評価と方向性

Q 施策の満足度と今後の重要度について 【表4】

上のグラフは、生活環境をはじめとした、各分野にわたる町の主要施策 51 項目に対する「現在の満足度」と「今後の重要度」について、それぞれの平均値を、満足度は横軸に、重要度を縦軸に表したものです。

グラフでは、項目ごとの満足度、重要度の値に応じた 4 つのタイプに分けて、今後の取り組むべき方向性を示しています。

◆ ◆ ◆
51 項目のうち、「医療の充実」「雇用の確保」「高齢者福祉」などが、特に、重要度は高いが満足度が低いとされており、今後『力を入れて取り組むべき項目』という結果となりました。また、「商店街の活性化」「企業誘致」などにも取り組むべきものと考えられます。

一方、「リサイクル」「消防救急」などは重要度、満足度ともに高いことから『現状維持を図るべき項目』となっています。

年代別に全体と比較してみ

ると、30 代以下の若い世代では、「鉄道の充実」などへの満足度が低く、「子育て支援」「児童福祉」「保育所整備」など、子育てに関する重要度が高くなっています。

40～50 代では、「医療の充実」などで満足度が低く、重要度が高い傾向があります。

60 代では、全体とほぼ同じ傾向にありますが、「企業誘致」などへの満足度は高く、「水資源の保全」などは低くなっています。重要度では「自治会の活性化」「町民参加」などが高くなっています。

70 代以上では、全体的に満足度が高く、重要度が低い傾向にある、という結果となりました。



食育 & 健康フェスタから(昨年11月)

【表5】にゆうぜんまちづくりワークショップの主な意見

●全3回(9月16日、30日、10月7日)実施

	生活分野グループ	産業・観光分野グループ
町のよい点 (魅力)	<ul style="list-style-type: none"> ◆自然環境が豊か ◆水や米、空気がおいしい ◆小学校6年生までの医療費助成 ◆学童保育が充実 	<ul style="list-style-type: none"> ◆新鮮な魚がすぐ手に入る ◆風車(風力発電) ◆入善ジャンボ西瓜などの特産物 ◆高瀬湧水の庭などの名水
町の悪い点 (問題点)	<ul style="list-style-type: none"> ◆病院施設が遠い ◆雇用先が少ない ◆一人暮らし老人の増加、核家族化の進行 ◆交通が不便(車が必要) 	<ul style="list-style-type: none"> ◆子どもが行く店がない ◆経営主が高齢化している ◆PR不足のため、ブランド化が難しい ◆農業だけでは食べていけない
町の課題	<ul style="list-style-type: none"> ◆自然、水環境の保全 ◆病院への交通手段の確保 ◆少子化、子育て対策 ◆生涯スポーツ人口の増加 	<ul style="list-style-type: none"> ◆農商工連携の推進 ◆地産地消の推進 ◆商店街の活性化 ◆農業などの担い手、後継者の育成
重点的に取り組むべきこと	<ul style="list-style-type: none"> ◆人口増加対策 ◆安心して暮らせるまちづくり 	<ul style="list-style-type: none"> ◆産業間の交流 ◆農商工連携、観光などを生かした商店街の活性化 ◆空き家の活用

次代を担う若者たちの声

にゆうぜんまちづくり
ワークショップから
【表5】

住民意識調査のほかにも、計画策定に若い世代の意見を取り入れるため、町内に住む20〜40代が集まり、若者の視点からみた町の課題やニーズなどについて、ワークショップ(研究集会)形式で話し合い

ました。町内の事業所、団体から推薦された21人は、「生活分野」「産業・観光分野」の2班に分かれ、班ごとに、町のよい点・悪い点や、重点的に取り組むべきことなどについて、議論を交わしました。ワークショップでの主な意見は左表のとおりです。



入善西中のワークショップから



町の未来を議論する若者たち

子どもまちづくり
ワークショップから
【表6】

黒東小学校6年生33人、入善西中学校2年生30人の児童・生徒と、町の魅力や、大人になったら町で暮らすかなどについて話し合いました。子どもたちは、町の自然環境などに魅力を感じ、町で暮らしたいとする一方、遊ぶところ、利便性などの都会的なものを求めて、町に暮らさな

【表6】子どもまちづくりワークショップの主な意見

●黒東小(12月16日)、入善西中(10月16日)で実施

よいところ (魅力)	<ul style="list-style-type: none"> ◆自然が豊かなところ ◆水、空気、食べ物がおいしいところ ◆災害が少ないところ
よくない (嫌な)ところ	<ul style="list-style-type: none"> ◆大型店など、遊ぶ場所が少ないところ ◆町に総合病院がないところ ◆街灯が少ないところ ◆交通の便が悪いところ
暮らす理由	<ul style="list-style-type: none"> ◆自然が豊かだから ◆水や空気がきれいで、食べ物もおいしいから ◆住みなれているから
暮らさない理由	<ul style="list-style-type: none"> ◆プロのスポーツ選手になりたいから ◆行きたい店などが少ないから ◆都会は便利で、楽しそうだから ◆交通の便が悪いから ◆働く場所が少ないから
暮らすために必要なもの	<ul style="list-style-type: none"> ◆大型店など、遊べるところを増やす ◆総合病院などの医療施設を増やす ◆街灯を増やしたり、交通の便をよくしたりする

※意見が重複するため、小・中学生の意見としてまとめています。

ご協力ありがとうございました

住民意識調査をはじめ、さまざまな調査などにご協力をいただいた町民の皆さん、ありがとうございました。ご協力ありがとうございました。

町では、皆さんからいただいた多くの貴重なご意見を参考にしながら、新総合計画の策定に取り組んでいます。

「町民一人一人が住んでよかった。これからも住み続けたい」と思えるような町とするため、今後もまちづくりへのご協力をお願いします。

問い合わせ

企画財政課企画調整係
内線 231、233

中学生カンボジア王国派遣事業使節団報告

カンボジアで 学んだこと



使節団の日程

- 12月20日 ●入善町出発、韓国経由でシェムリアップ州へ
- 21～22日 ●山本日本語学校、ファンセンクルース小、ファンセンワットスワイ中で、現地学生と交流
- 23日 ●アンコール遺跡群視察、シェムリアップ市内見学
- 24日 ●シェムリアップ出発
- 25日 ●入善町到着



谷口 真輝くん
(入善中学2年)

学校に行きたくても行けない子や、家族のために物を売り歩く子らを見て、いかに恵まれた環境にいるのかわかりました。その中で、しっかり勉強したいと思うとともに、食べ物を粗末にしない、物を大切にするなど、これまでの生活を見直すことが必要だと思いました。カンボジアの人は、みんな優しい気持ちで生活しており、僕もそうなれるよう心掛けたいです。

カンボジア王国プロフィール

人口約1,336万人、面積181,000平方キロメートルで日本のほぼ半分。気候は、熱帯モンスーン気候に属し雨期にはまとまった強い雨(スコール)が降ります。世界文化遺産のアンコール・ワット遺跡などがあり、近年、観光客が増えています。



第4回中学生カンボジア王国派遣事業使節団13人(生徒10人、引率者3人)が12月20日から25日までの日程で、カンボジア王国シェムリアップ州を訪問しました。町内の中学生に、異文化を体験し国際理解力を高めてほしいと、町出身の泉英明さん(埼玉県在住)から寄付を受けて、平成18年度から毎年派遣しています。現地の若者が日本語を学ぶ「山本日本語学校」や地元の小・中学校との交流を通して、多くの驚きと感動を得た生徒たち。その一部を生徒たちの感想文から紹介します。



米原 啓修くん
(入善中学2年)

カンボジアの人たちは、どんな時でも笑顔で迎えてくれました。学校や物売りの子どもたち、地雷の被害に遭った人たちもみんなそうでした。私たちは物を得ることで幸せだと思いがちですが、本当の幸せは物ではないと思いました。家族のきずなのような目には見えない幸せがたくさんあるのかもしれない。これからもずっと「きずな」を大切にしていこうと思います。



舟見 千冬さん
(入善中学2年)

これまで当たり前だと思って過ごしてきたことが、すごく幸せなことなのだ実感しました。ほとんどの人が汚れた水を飲んでいることを知り、同じ地球に住んでいるのに、こんなに差があることを悲しく思いました。苦しい生活をしている人を一人でも多く幸せにできるように、ボランティア活動などに積極的に参加していきたいと思えます。皆さんに感謝しています。



中林 彩華さん
(入善中学2年)

環境の悪さは、日本とは比べものにならないほどでしたが、心の豊かさという面では、日本に勝るのではと思いました。決してよくはない環境の中でも、強く明るく生きる姿が一番心に残っています。いつも家族に迷惑を掛けてばかりの自分が恥ずかしくなりました。恵まれた環境に感謝し、カンボジアの子どもたちに負けないよう積極的に勉強しようと思いました。



秋田 航くん
(舟見中学2年)

一人一人が積極的に学ぶ生徒たちの姿や、生活の厳しさから、汗を流して働く子どもたちの姿に、日本との違いが見て取れました。自らと比べることで、自分に不足するところも発見することができました。今後、学習意欲を高め、そして、家族のためになれるよう進んで行動しなくてはいけないと思いました。再びカンボジアを訪れて、少しでも恩返ししたいです。



廣瀬 真帆さん
(入善西中学2年)

山 本日本語学校の生徒たちは、笑顔が多く、日本語が上手で、互いの国のことを話して楽しい交流を深めました。現地の小・中学校でも絶えず明るい笑顔が見られたほか、街中にも笑顔があふれていて、心が温まりました。人と接するときは、このように笑顔で明るく接することが大切だと思いました。皆さんが「日本が好き」と話してくれたことがうれしかったです。

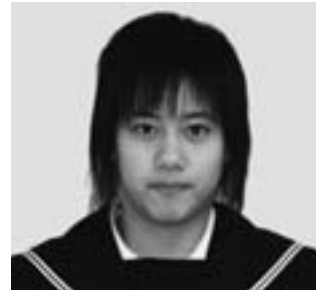

籠瀬 帆乃さん
(入善西中学2年)

苦しい生活の中、何事にも笑顔を決やさず全力で取り組む人たちの姿に、生きるための力が伝わりました。身近にある多くの幸せを感じることで、少しのことではめげない気持ちも感じさせてくれました。カンボジアの伝統と世界遺産、人々の明るく素直な性格に触れて学んだ多くのことを、日本の人たちにも伝えていきたいです。そしてまた、カンボジアに行きたいです。



▲アンコール遺跡群で記念撮影



▲現地の中学生と縄跳びを楽しみました



▲日本語学校で一緒に踊り交流しました



山崎 菜津子さん
(舟見中学2年)

皆さんのすてきな笑顔に心が温まり、貧富の差など忘れてしまうほどでした。言葉は通じなくても、心では通じ合えたと思います。多くの遺跡が印象に残りましたが、昔の日本人が書いたという落書きを見て、すごく申し訳ない気持ちになりました。貴重な体験に感謝するとともに、この体験を多くの仲間話し、異文化への理解を深めてもらいたいと強く思います。



村田 弦樹くん
(入善西中学2年)

遺跡の大きさや、見たこともない彫刻に目を奪われました。銃弾の跡など戦争を物語るものも数多くあり、カンボジアの文化や歴史の厚みを感じ、興味を抱くようになりました。生活の苦しさを訴えるような物売りの子どもたちや、地雷で片足がない人の姿を見て、自分たちの生活の豊かさを実感しました。この経験を忘れず、今後に活かしていきたいです。



塚田 遥さん
(入善西中学2年)

想像していた印象と違い、みんなが礼儀正しく、笑顔がすてきな明るい国だと思いました。生徒たちが話し掛けてくれたので、心を開いて多くの人と触れ合うことができました。文化の違いを体で感じ取ることができ、特に、精神面で成長することができたと思います。カンボジアでの学びを機に、ボランティア活動や地域貢献などに、進んで取り組んでいきたいです。

※観覧料などが必要なイベントもありますので、詳細についてはお問い合わせください。

第10回 町書道小作品展

「自由な発想で書を楽しむ」をテーマに開催しているこの書道小作品展。今年も無審査の公募形式で、広く町民の皆さんから作品を募集します。

- 会期 2月20日(土)～28日(日)
- 会場 町民会館ギャラリー
- 料金 観覧無料
- 問い合わせ 町民会館

【出品申込方法】

町民会館窓口に設置の申込用紙に必要事項を記入し、下記の日時に受付のうえ搬入してください。

◇受付日時 2月18日(木)

午前9時～午後7時

◇受付場所 町民会館ギャラリー

◇出品料 無料

◇規格など

- ・大きさは半切の1/3以内
- ・出品数に制限はありませんが、展示スペースの都合上、お一人2点前後でお願いします。
- ・今回より、高校生未満のおよ様の作品はお受けいたしません。
- ・額や掛け軸などに表具し、すぐに展示できる状態で出品してください。

スポーツクラブ入善

2月度受講生募集

◎……会場は総合体育館

●ナニアロハ教室……◎

毎週木曜日 20:00～21:00

●太極拳教室……◎(4日は、町民会館)

毎週木曜日 9:30～10:30

●パワーヨガ教室……◎(3日は、うるおい館)

毎週火曜日 10:30～11:30

毎週水曜日 19:00～20:00

20:10～21:10

●キッズヒップホップ教室……うるおい館

毎週金曜日 18:00～19:00

●ステップエクササイズ教室……◎

毎週水曜日 14:40～15:40

●エアロビクス教室(託児可能)……◎

(4日は、町民会館)

毎週木曜日 11:00～12:00

●エアロビクス教室……うるおい館

毎週金曜日 20:00～21:00

●ピラティス教室……◎

毎週土曜日 19:30～20:30

●キンボール教室……◎

19日(金) 19:30～21:00

●「オラもスポーツマンやっちゃ!」教室……◎

3日(水)、17日(水) 20:00～21:15

●問い合わせ 総合体育館

劇団四季ミュージカル

「はだかの王様」

(財)JKAの補助により、通常の劇団四季公演よりも低料金で実施します。

●日時 3月10日(水) 午後7時開演

●料金 全席指定

S席 一般 4,500円

高校生以下 2,500円

A席 一般 4,000円

高校生以下 2,000円

●問い合わせ 町民会館



次回企画展

発美展 Hatsubi

カラフルなシャボン玉を飛ばして描く

シャボン・アート

2010年3月6日(土)～3月22日(祝)

今回は、発電所美術館の15年間の企画展を振り返る記念収蔵品約40点を、一堂に展示いたします。

また、家族連れでも空間を体感しながら楽しく鑑賞していただけるよう、染料を使ってカラフルに色付けしたシャボン玉を飛ばし、床に広がる巨大なスケッチブックに絵を描くという「アート体験コーナー」を設置します。

●会期 3月6日(土)～3月22日(月・祝)

※3月5日(金)までは冬期休館中

●観覧料 一般200円/高大生 100円
中学生以下無料

●休館日 月曜日(3/22は月曜でも開館)

●開館時間 午前9時～午後5時15分

JOY CALENDAR

お楽しみカレンダー 2月

	1月
◎入善高校農業科課題研究発表会 13:30～ コスモホール	2火
	3水
◎冬季テニス教室 18:30～ 総合体育館	4木
	5金
◎新川地区高等学校ソフトテニス インドア選手権大会(男子) 8:00～ 総合体育館	6土
◎西田実・心の癒や詩絵展(～28日) うるおい館ギャラリー	7日
◎第15回町バレーボール協会杯 中学生バレーボール大会 8:30～ 総合体育館	8月
●こころの健康セミナー 9:30～ サンウェルせせらぎホール	9火
	10水
◎新川地区高等学校ソフトテニス インドア選手権大会(女子) 8:00～ 総合体育館	11祝
◎冬季テニス教室 18:30～ 総合体育館	12金
◎新川地区高等学校冬季 新人バレーボール大会 8:30～ 総合体育館	13土
●2010冬遊ぼう入善ラーメンまつり 10:00～ 銀座通り商店街	14日
◎第22回少年少女卓球大会 8:30～ 総合体育館	15月
◎第32回町民スキー大会、 第56回郡民体育大会、 第42回スキー競技会 シーサイドバレースキー場	

16 火	
17 水	
18 木	<p>⑤ 冬季テニス教室 18:30～ 総合体育館</p>
19 金	
20 土	<p>④ 第10回町書道小作品展(～28日) 町民会館ギャラリー ● にかわ案内人養成塾 14:00～うるおい館多目的ホール</p>
21 日	<p>⑤ 第16回町親善ビーチボール大会 8:30～ 総合体育館</p>
22 月	
23 火	<p>2月生まれの 稲村 大成くん (西部保育所) — 日づけをかきました —</p>
24 水	<p>⑤ 冬季テニス教室 18:30～ 総合体育館</p>
25 木	
26 金	
27 土	<p>⑤ 入善西バドミントン交流大会 8:30～ 総合体育館</p>
28 日	<p>● 黒部川扇状地研究所・冬季研究例会 13:30～うるおい館多目的ホール</p>
3月 1月	
2 火	
<p>問い合わせ ④ 町民会館コスモホール ☎72-1105 ⑤ 総合体育館 ☎74-2500 ⑥ 下山芸術の森・発電所美術館 ☎78-0621 ⑦ うるおい館 ☎72-0123</p>	

第10回 歌と踊りの 桜まつり

- 日時 3月21日(日) 午後1時開演
 - 料金 全席自由 前売3,500円
(当日500円高)
 - 出演 川野夏美、花咲ゆき美
HIROMI、走 裕介
 - 踊り 扇流 寿々蘭会
 - 問い合わせ 株式会社イメージアップ
(☎0765-52-4821)
- ※コスモホールにてチケット発売中

小菅優 & ラデク・バボラーク デュオ・リサイタル

- 日時 3月24日(水) 午後7時開演
 - 料金 全席指定
S席 5,000円(限定140席)
A席 4,000円
A学生席 2,000円
- ※A学生席は社会人を除く大学生以下対象(当日 要学生証)
- 問い合わせ 町民会館

入善名水寄席 志の輔らくご

通を唸らせる古典落語はもちろん、新作落語は若い世代も魅了。誰もが「落語ってすごい!」と素直に思える、生の高座をご堪能ください。

- 日時 5月7日(金) 午後6時30分開演
 - 問い合わせ 町民会館
- ※詳細は、次号にてお知らせします。



第19回 新日鐵音楽賞受賞 (財)地域創造助成公演 クァルテット・エクセルシオ 演奏会

特別出演
入善混声合唱団(合唱)
小坂圭太(ピアノ)
赤池光治(コントラバス)

今回は、「美しく青きドナウ」や、おなじみの唱歌メドレー「ふるさとの四季」を弦楽合奏と入善混声合唱団との共演でお届けします。

- 日時 3月14日(日) 午後2時開演
 - 料金 全席自由
前売1,500円(当日2,000円)
- ※(財)地域創造の助成により低料金で実施します。
- 問い合わせ 町民会館



※写真:入善混声合唱団

コスモホール会員募集

- 有料登録会員 1年会員…1,500円
2年会員…2,800円
- コスモホール主催公演のチケットが先行予約できます。
(※公演によっては会員割引があります)
- 無料登録会員 コスモホール公演情報を電子メールでご案内します。
- 【両会員共通特典】
チケット購入額に応じたお得なポイント制度や、アーティストのサイン入りグッズのプレゼントがあります。
- 問い合わせ 町民会館

新川地区イベント情報

イベント	会場	日時	前売りチケット
石橋尚子(ピアノ) クラシックのエントランス 土屋広次郎(バリトン)	黒部市国際文化センター コラール ☎57-1201	2月21日(日) 14:00開演	全席自由 一般 2,000円 高校生以下 1,000円
フェスティバル2010 新川コーラス	新川文化ホール ☎23-1123	2月28日(日) 14:00開演	全席自由 800円 高校生以下 無料 (要整理券)

申告書の提出期限は **3月15日(月)**です 申告の申告が始まります。

2月16日(火)から、平成21年分の所得税、住民税の申告相談が始まります。町では、左ページの日程表にしたがって各地区ごとに申告相談を受け付けますので、お気軽に相談ください。

今回の申告から、飯野地区の申告会場に変更がありますのでご注意ください。また、会場の混雑緩和のため、地区ごとの相談日を守っていただきますようお願いいたします。

申告が必要な人

【所得税の確定申告】

▼事業所得（営業、農業、不動産など）がある人▼給与所得者で次の①～③に該当する人：①給与所得以外の所得（農業、不動産、譲渡など）の合計額が20万円を超える人
②退職により年末調整をして

【住民税申告】

▼事業所得の合計額が20万円以下の人▼給与所得者で次の①、②に該当する人：①給与所得以外の所得の合計額が20万円以下の人②勤務先（給



「イータ君」

申告書の作成は、「確定申告書等作成コーナー」で

国税庁ホームページの「確定申告書等作成コーナー」で作った申告書は、e-Tax（国税電子申告・納税システム）で提出できます。

●e-Taxを利用して申告すると…

- ①最高5,000円の税額控除
- ②添付書類が省略可能 ※医療費の領収書や源泉徴収票など
- ③還付金がスピーディー

●国税庁ホームページ www.nta.go.jp

※パソコンの環境などにより、ご利用になれない場合があります。

与の支払者）から給与支払報告書の提出がされていない人▼公的年金受給者で、社会保険料控除・生命保険料控除などを受けようとする人▼国民健康保険（国保）に加入している人（国保税算定のため、所得がない場合でも申告が必要です）
※所得税の確定申告をする人は、住民税申告をする必要はありません。

申告Q&A

Q 魚津税務署と町役場の2カ所から申告書が送られてきたけど、両方に申告しなければいけないの？

A 所得税（国税）の確定申告をした人は、あらためて住民税（町県民税）の申告をする必要はありません。

Q 今年1月10日に、A市から引越してきたけど、平成22年度の住民税はどちらに納めればいいのか？

A 住民税は1月1日現在の住所地で課税されます。この場合、平成22年度に課税される住民税はA市に納めることになります。

Q 昨年収入のない人は申告しなくていいの？

A 平成21年中に所得がない人は、所得税の申告は不要です。しかし、収入がない場合でも、税金上の扶養になっていない人や国保加入者などは、住民税申告をしてください。

Q 住民税申告は、町県民税だけでなく、国保税や介護保険料の額を決める基礎資料になります。申告がないと、国保税の減額や所得証明が受けられなくなる場合があります。

今年から、飯野地区の申告会場がサンウェルに変更されます。

●申告相談日程●

2月16日(火)～3月15日(月)

※期間中、土・日曜日は除きます。

受付時間 午前9時～正午、午後1時～4時

地区	申告相談日	会場
入善	3月2日(火)～15日(月)	サンウェル せせらぎホール ※開館時間は、 午前8時30分です。
上原	2月19日(金)～24日(水)	
青木	2月17日(水)、18日(木)	
飯野	2月25日(木)～3月1日(月)	
小摺戸	3月11日(木)、12日(金)	
新屋	3月8日(月)～10日(水)	
柵山	2月16日(火)～18日(木)	
横山	2月23日(火)、24日(水)	役場舟見連絡所
舟見	3月3日(水)～5日(金)	
野中		

※混雑緩和のため、相談日を守りましょう。
※役場庁舎での申告相談はありません。

●税の申告に関する問い合わせ

所得税 ▶ 魚津税務署 ☎24-1370

住民税 ▶ 役場税務課 ☎72-1100

住民税係 内線122



所得税

住民税

申告に必要なもの

▽申告書▽印鑑▽源泉徴収票(給与所得者と年金所得者のみ)▽健康保険料(国保税など)の支払額が分かるもの▽国民年金保険料などの控除証明書▽生命保険料や地震保険料の支払証明書▽障害者手帳や障害者控除対象者証明書など

還付申告はお早めに

給与所得者で、次のような場合に確定(還付)申告をす

ると、源泉徴収された所得税が戻ることがあります。

還付申告は、2月16日以前でも税務署に提出することができます。

■還付申告の例

▽10年以上の住宅ローンを組み、家を新築(増築、購入も含みます)した人▽病気などで多額の医療費を支払った人(健康保険組合や生命保険会社からの補てんがある場合は、支払った医療費から補てん額を差し引いた額が控除されます)▽災害や盗難に遭った人(保険などで補てんされる場合を除きます)

農業所得の申告

農家の皆さんは、自ら収支計算(実際の収入と費用に基づいた所得計算)をして、申告してください。

申告の際は、農業所得の「収支計算書」などが必要になります。あらかじめ分かる範囲で記入し、お持ちください。期間中は、会場が混雑するた

め、まったく記入していないときは、申告相談を受け付けることができな

の農機具の耐用年数が7年に統一されます。減価償却費の計算の際はご注意ください。

住民税の住宅ローン控除

10年以上の住宅ローンを組み、家を新築(増築、購入)した人は、借入残高に応じて所得税額から控除できますが、所得税額から控除できない場合は、住民税の所得割額からも控除できます。控除額は今年から、町で計算することになりますので、住民税から控除するための特別な申告は、必要ありません(左表参照)。

■住民税の住宅ローン控除の申告

(所得税で控除しきれない場合が対象)

平成11年から18年までに入居した人	今回から、申告の必要はありません。控除額は町で計算します。 ※退職所得(総合課税)がある場合などは、申告により控除額が変わることがあります。詳しくは相談ください。
平成19年から20年までに入居した人	制度はありません。(所得税の控除期間を15年に延長するなどの特例があるため。)
平成21年から25年までに入居した(する)人	申告の必要はありません。控除額は町で計算します。

第39回 日本農業賞で 富山県代表表彰を受賞

有限会社米山農産

代表 米山 義隆さん(新屋・45歳)

この人は、みんなでつくるページです。情報をお寄せください。秘書政策係 ☎72-11000 内線201

親子二代での受賞を はげみにがんばりたい



「自分を含め、社員一人一人の向上心が大切。年間を通じた農産物加工や、直販事業にも力を注ぎたいですね」と話す義隆さん

新屋の有限会社米山農産がこのほど、「第39回日本農業賞」の個別経営部門で、富山県代表表彰を受賞しました。

社長の米山義隆さんは「21年前、父も受賞した栄誉ある代表賞を、会社としても受けることができ、感激ですね」とその喜びを話します。

日本農業賞は、J A中央会とNHKが毎年、農業経営に意欲的に取り組み、優れた功績をあげた農家や団体を表彰しているもので、昭和63年(第18回)に同賞を受けた父、米山誠一さん(70歳)に続き、親子二代での受賞となりました。

米山農産は平成5年に法人化。地域の農地を集約し、水稻、大豆、ダイコンやカブなどの野菜栽培で約60軒の複合経営に取り組むほか、「あおしま漬(ダイコンのぬか漬け)」をはじめとする加工品の加工、販売を手掛けています。昨年2月、基礎を築いた父の後を受け継いだ義隆さんは、一層の栽培技術の向上や、インターネットなどを利用した販路拡大に力を入れています。

「受賞は地区で支えてくれる皆さんのおかげ。この受賞をはげみに、一層、地域の農業振興に努力していきたいですね」と熱が入る義隆さんです。

開催決定

鳴子ストリートエンジェル
**よさこい
公開練習会**

やりたいたと
思ったときが
適齢期

経験問わず!一緒に楽しく踊ってみませんか?

3月3日(水) 勤労者福祉センター2F集会室
3月10日(水) 動きやすい服装 & 内履き持参下さい
20:00~21:00 **参加費無料! お子様歓迎!**(保護者同伴をお願いします)

お問い合わせ:鳴子ストリートエンジェル代表 鍋谷 090-9768-8400

「広報入善」に広告掲載しませんか

- 料金:1枠(たて46^{ミリ}、よこ89^{ミリ})/1万円 ●発行部数:9,300部
※この欄の大きさです。 ※掲載月など、詳しくは
- 申し込み・問い合わせ: 秘書政策室 内線201 問い合わせください。

**「入善町公式ホームページ」に掲載する
バナー広告主も募集しています**

- 料金:月額5,000円(申し込みは1カ月単位)
- 申し込み・問い合わせ: 企画財政課 内線232



一年の利用に感謝

とれたて朝市にゆうぜん「歳の市」

とれたて朝市にゆうぜんの「歳の市」が12月29日、うるおい館で開かれ、正月準備を急ぐ約550人の買い物客らでにぎわいました。
同朝市実行委員会（米山義隆委員長）が毎年開いているもので、この日は22店が出店。新鮮な冬野菜や切り花のほか、みそやサケのくん製などの加工品が直売され、来場者には米澤町長らがついたもちが振る舞われました。今年の朝市は5月から開かれます。

入高生ら生産者に学ぶ

就農青年育成懇談会



就農青年育成のための懇談会が12月21日、サンウェルで開かれ、農業自営を志す入善、中央農業両高の生徒23人が交流を深めました。
新規就農者の育成、確保を図ろうと、町や農協などで行く県農業教育振興会入善支部が毎年開いているもので、この日は、ドリームファーム（柗山）を訪れ、全国とのネットワークを生かした農産物直売所運営などの話を聞き、多角的な経営手法を学びました。



275人の新たな門出祝う

第62回入善町成人式

第62回町成人式が1月10日、コスモホールで開かれ、新成人275人が大人への仲間入りを果たしました。
華やかな振り袖姿や初々しいスーツ姿の若者たちは、晴れやかな表情で友人との再会を喜びました。式では、米澤町長が式辞を述べた後、新成人を代表し、村上雅樹さん（青木）、舟川綾乃さん（青島）が「責任という言葉を中心に刻み、よりよいまちづくりに貢献したい」と誓いました。

裸放水、勇壮に

平成22年入善町消防出初め式



町消防出初め式が1月6日に行われ、うるおい館前では、消防団員27人が伝統の裸放水を披露しました。
雪混じりの中、西部保育所年長児らが高さ約10メートルにわたる玉割りの音を合図に召集された下帯姿の団員たちは「わっしょい」の掛け声とともにまといを振り上げ、勢いよく放水しました。沿道を埋めた観衆からは、団員たちの勇ましい姿に温かな拍手が送られました。

相談のコーナー

☎…日時 ㊦…場所 ㊦…問い合わせ先

教 育

☎…毎週月～金曜日 午前9時～午後5時
(時間外はFAX74-2792をご利用ください)
㊦…教育センター(うるおい館)
㊦…教育センター☎72-0009
PTA教育相談室☎72-2331

総 合 相 談

- | | |
|----------|--------------------------------------|
| 法 律 | ☎…第3水曜日 ※要予約
[相談員 弁護士] |
| 母子・父子・児童 | ☎…第4火曜日 [相談員 母子・父子
自立支援員兼家庭児童相談員] |
| 住宅改造 | ☎…第3木曜日 ※要予約
[相談員 建築士] |
| 一 般 | ☎…毎週月曜日
[相談員 一般相談員] |
- 時間は各午後1時30分～3時30分
- ☎…12日(金) ※要予約
午後1時30分～4時
[相談員 行政書士]

㊦…健康交流プラザ「サンウェル」相談室
●電話相談と予約
㊦…町社会福祉協議会 ☎72-5686

☎…2日(火)午後1時～4時
[相談員 人権擁護委員・行政相談委員]
㊦…うるおい館会議室
㊦…住民環境課住民係 内線131

国民年金・厚生年金

☎…18日(木)午前10時～正午 午後1時～3時
受付は午後2時30分まで
㊦…役場1階相談室 [相談員 社会保険事務所職員]
㊦…住民環境課住民係 内線132

町営住宅空室状況

○特定公共賃貸住宅：■募集期間
東町住宅 3戸 2月1日(月)～15日(月)
(土、日、祝日を除く)
○公営住宅
東町住宅 3戸 ※応募者多数の場合は抽選
舟見住宅 1戸 ■申し込み・問い合わせ
新桐山住宅 3戸 建設下水道課 都市計画・
駅南住宅 1戸 住民係 内線333・334

例月出納検査結果報告

毎月実施されている例月出納検査の結果をお知らせします。
◆検査対象(平成21年11月分)
一般会計、特別会計の収支状況と現金の保管状況
◆検査期日 12月21日(月)
◆検査結果
検査調査記載の計数と、関係諸帳簿・証拠書類の計数審査を行った結果、各会計、歳入歳出外現金とも誤りは認められなかった。
入善町監査委員 米澤憲二郎 山下 勇

2/14日 銀座商店街で冬を遊ぼう 入善ラーメンまつり開催

冬の市街地に、にぎわいを呼んでいる「2010冬遊ぼう 入善ラーメンまつり」が今年も銀座通り商店街に登場します。



熱々のラーメンをお楽しみに。昨年の様子

町内外のラーメン店約20店が出店するほか、企業PRコーナーや、ヨサコイステージ、キッズヒップホップダンスなども行われます。

寒い季節に、熱々のラーメンを食べて楽しみませんか。ご家族そろってお越しください。

■日時 2月14日(日)
午前10時～午後3時
※雨天決行

■場所 銀座通り商店街
■出店数 町内外20店舗予定
※当日は、交通規制がありますので、ご注意ください。

■問い合わせ 入善町商工会
☎72-0163

案内 GUIDANCE

障害者手帳の対象に 肝臓機能障害が追加



平成22年4月から、身体障害者手帳の交付対象に「肝臓機能障害」が追加されます。

交付申請は随時受け付けますので、対象となる人は申請してください。なお、2月中旬に申請した人には、4月1日付けで手帳が交付されます。

■対象者 ▽国が定める基準に該当する肝臓機能障害のあ

る人▽肝臓移植を受け、抗免疫療法を行っている人

■申請書類 ▽申請書▽指定医が記入した身体障害者診断書▽顔写真1枚(縦4寸×横3寸のもの)

■その他 診断書の用紙は役場、または指定医のいる医療機関にあります。指定医や申請方法など、詳しくは問い合わせください。

■申請・問い合わせ 健康福祉課地域福祉係 内線141

受給もれはないですか 児童扶養・特別児童扶養手当

どちらの手当も国籍の有無を問わず、申請に基づき支給されます。ただし、公的年金の受給や所得などにより、支給資格に制限があります。

【児童扶養手当】 次の状況に

ある児童(18歳に達する日以後、最初の3月31日まで)の母親、または養育者に対し支給されます。

■要件 ①父母が離婚した場合②父親の死亡③父親に一定の障がいがある場合④父親の生死が不明⑤父親が1年以上行方不明⑥父親が1年以上拘禁されている場合⑦婚姻によらない出産⑧父母ともに不明の場合

■支給金額 最高月額額は1人目4万1720円、2人目は50000円を加算、3人目以降は30000円を加算

【特別児童扶養手当】 心身に重度、または中度の障がいがある児童(20歳未満まで)を養育している人に支給されます。

■支給金額 支給月額額は障が

「いただきます!」から始める食育

食育の知恵袋 ④

毎月19日は
食育の日

食事バランスガイド その③

食事バランスガイドでは、1回の食事で、主食（ごはんなど）、副菜（野菜、イモ、豆類など）の次に多く取る必要があるものとして「主菜」が示されています。

主菜とは、魚、肉、卵、大豆、大豆製品（豆腐や納豆）などを主材料とする料理です。

1日に取る量は「3～5つつ分」。卵1個の料理や豆料理は「1つつ分」、魚料理は「2つつ分」、肉料理は「3つつ分」を目安に数えます。

魚や肉料理は好みに左右され、どちらかに偏りがちになりますが、焼く、揚げるなどの調理方法を工夫し、大豆製品も積極的に取り入れて、バランスよく摂取するように心掛けましょう。

◆主菜の数え方



■問い合わせ 食育栄養指導係 内線352

町の請負工事などの入札参加資格申請を受け付けます

町では、平成22年度に行う請負工事などの追加分の入札参加資格申請を受け付けます。

■受付期間

2月1日(月)～26日(金)
※土・日曜日、祝日を除く

い1級の場合で、1人当たり5万7500円（2級の場合は3万3800円）

■問い合わせ 健康福祉課

▽児童扶養手当

児童福祉係 内線144

▽特別児童扶養手当

地域福祉係 内線141

■申請様式

国土交通省または富山県様式

■添付書類 ▽建設業許可証明書

明書の写し▽技術者名簿（町内業者は雇用保険被保険者通知書の写しも添付）▽納税証明書（国税・県税は写しを、町税は原本を添付）ほか

※詳細は町ホームページをご覧ください。

■申請・問い合わせ 企画財政課管財係 内線223

平成21年の火災・救急・救助件数をお知らせします

平成21年の火災発生件数は前年と同数の2件でした。

救急出動件数 670件

救急出動件数 670件

救急出動件数 670件

救急出動件数は、前年に比べ100件以上の大幅な減少となりました。救急車の適正利用へご協力の結果だと考えられます。

昨年未から県内でも、火災が多発し、多くの尊い命が失われています。寒くなる季節、暖房器具など火の取り扱いには、十分注意しましょう。

各件数は次のとおりです。

※（ ）内は前年比

■火災発生件数 2件（増減なし）：建物火災2件

■救急出動件数 670件

救急出動件数 670件

救急出動件数 670件

救急出動件数 670件

救急出動件数 670件

正しい操作で安全除雪



故65件、その他62件、搬送人員645人

■問い合わせ 町消防署

☎72-0013

毎年、雪のシーズンになると除雪機械による事故が多発しています。除雪機械を使用する際は、次の点に注意して操作しましょう。

■除雪時の注意点

▽雪詰まりを除去するときなどは必ずエンジンを止めましょう

▽雪詰まりを除去するときなどは必ずエンジンを止めましょう

▽雪詰まりを除去するときなどは必ずエンジンを止めましょう

▽雪詰まりを除去するときなどは必ずエンジンを止めましょう

▽雪詰まりを除去するときなどは必ずエンジンを止めましょう

▽雪詰まりを除去するときなどは必ずエンジンを止めましょう

▽雪詰まりを除去するときなどは必ずエンジンを止めましょう

▽雪詰まりを除去するときなどは必ずエンジンを止めましょう

▽雪詰まりを除去するときなどは必ずエンジンを止めましょう

▽雪詰まりを除去するときなどは必ずエンジンを止めましょう

▽雪詰まりを除去するときなどは必ずエンジンを止めましょう

啓発活動に取り組んでいます。新川地域では、次のとおり無料相談会を開きますので、気軽にご利用ください。

■日時 2月13日(土) 午前10時～午後3時

■場所 魚津市ありそドーム研修室

■問い合わせ 富山県司法書士会

☎(076)431-9332

■県内病院に就職希望の人に就職ガイダンスを開催

県看護協会では、県内の医療機関に就業を希望する看護師免許取得者や看護学生などを対象に、医療機関の人事担当者と個別面談などをする就職ガイダンスを開催します。

■日時 3月6日(土) 午後1時～4時

※呉東地区の病院が対象

■場所 富山県看護研修センター（富山市鴨（ひよどり）島字川原1907-1）

■対象 ▽平成22年度に看護学校を卒業見込みの学生

▽Uターン就職希望の看護職員

▽県ナースセンター求職登録者 など

■問い合わせ 富山県看護協会

富山県ナースセンター

☎(076)433-5251

定期券・切符はJR入善駅で買います

黒部川扇状地研究所 冬季研究例会を開催

黒部川扇状地研究所では、冬季研究例会を開催します。どなたでもご参加ください。

■日時 2月28日(日)
午後1時30分～5時

■場所 うるおい館

■研究発表 ▽テーマ 「黒部川扇状地から見える山々」

▽発表者 君島勝研究員

■講演 ▽演題 「パミール高原やカラコルム山脈溪谷に居住するワヒ民族から学ぶこと」

▽講師 水嶋一雄所長(日本大学大学院教授)

■参加費 無料

■問い合わせ 黒部川扇状地研究所 ☎72-0013

12年の人権活動に感謝 谷口さんに感謝状贈呈

人権擁護委員として平成10年から4期12年間、人権擁護と人権思想の普及に活躍いただいた谷口整子さん(栞山・69歳)の退任に伴い、1月12日、法務大臣と町から感謝状が贈呈されました。

谷口さんは「対人関係などで悩む人が多く、対話を通して解決に向かうよう心掛けた12年でした。多くの人と話が



感謝状を受ける谷口さん

でき、よかったですね」と活動を振り返ります。

新し尿処理施設の名称 「クリーンぼくと」に決定

新川広域圏事務組合が町内で建設を進めている、新し尿処理施設の名称が「クリーンぼくと」に決まりました。

皆さんに親しみのある施設を目指し、昨年10月に名称を募集したところ、多くのご応募をいただき、ありがとうございました。施設は、3月



「クリーンぼと」完成イメージから

完成、4月に供用開始の予定です。

■問い合わせ

新川広域圏事務組合業務課 ☎23-1074

自動車の検査・登録 手続きはお早めに



毎年3月は自動車の検査・登録申請が多く、窓口が込み合い、待ち時間が長くなるなどの迷惑をお掛けします。

車検は1カ月前から受検できますので、なるべく2月中に受けられますようお願いいたします。また、廃車や名義変更の手続きは3月中旬までに申請されますよう、ご協力をお願いします。

■問い合わせ

▽車検に関する事 北陸信越運輸局富山運輸支局

☎(076)423-0892

▽登録に関する事

☎(050)5540-2044

(自動音声案内)

※オペレーターとの会話には、接続後「026」をダイヤル

医療知ってるつもり?

70歳になると受診時に 高齢受給者証が 必要になります

70歳になると、お医者さんにかかるときの自己負担割合などが変わります。「高齢者受給者証」は、その割合(1割か3割)を証明するもので、病院などの窓口では、保険証と一緒に必ず提示しましょう。70歳になった翌月の1日(1日生まれの人はそ

の月)から対象になります。

■対象開始月の例

▽2月1日生まれの人：2月から▽2月2日生まれの人：3月から▽2月28日生まれの人：3月から

※自己負担割合は、前年の所得を基に、毎年見直しされます。所得の申告は忘れずにしましょう。町国民健康保険では毎月下旬に、高齢受給者証の対象となる人に交付案内をしています。

■問い合わせ 健康福祉課 医療保険係 内線145

年金たより

国民年金保険料は全額 「社会保険料控除」の 対象になります

所得税の確定申告をする人で、納めた国民年金保険料を社会保険料控除として申告する場合は、保険料を支払ったことを証明する書類(控除証明書、または領収証書)を添付することが義務付けられています。

申告の際には、日本年金機構から送付される「社会

保険料(国民年金保険料)控除証明書」を添付してください。控除証明書の送付時期は次のとおりです。

- ①平成21年1月1日～9月30日までの間に納めた人：平成21年11月に送付済み
- ②平成21年10月1日以降に初めて納めた人：平成22年2月上旬送付予定

詳しくは左記までお問い合わせください。

■問い合わせ

日本年金機構 控除証明書専用ダイヤル ☎(0570)070-117

募集 RECRUITMENT

生活・介護支援サポーター
になりませんか

町社会福祉協議会では、高齢者が安心して暮らせるまちづくりのため、地域で活動していただける人材を育成する「生活・介護支援サポーター養成講座」の受講者を募集します。

受講後は、各地区の社会福祉協議会にボランティア登録をしていただき、地区内に住む要支援者の見守り活動などを行っていただく予定です。サポーターとなり、あなたの力を生かしてみませんか。

町の工事発注状況

12月分 500万円以上のもの

請	請負金額	予	予定価格	落	落札率
◆八幡君島線改良工事	6,000千円	6,256千円	95.9%	鍵田建興	
◆環境に優しいウォーキングコース整備事業	7,450千円	7,861千円	94.8%	システムテック㈱	
◆入善町公共下水道事業 入善東部処理分区 第89工区工事	16,550千円	17,349千円	95.4%	石川建設㈱	
◆入善町公共下水道事業 入善西部処理分区 第223工区工事	9,400千円	9,739千円	96.5%	池原建設㈱	
◆花月公園複合遊具整備工事	5,570千円	5,752千円	96.8%	㈲愛場農園造園土木	
◆花月公園整備その3工事	15,000千円	15,721千円	95.4%	㈲飯作組	
◆花月公園植栽工事	7,160千円	7,397千円	96.8%	扇原造園	
◆旧南部コミュニティ・フラワーセンター解体工事	21,700千円	22,410千円	96.8%	興和建設㈱	
◆入善町公共下水道事業 入善西部処理分区 第225工区工事	12,570千円	13,002千円	96.7%	㈲大豊建設	
◆漁業集落環境整備事業 芦崎地区雨水排水路工事 第1工区工事	12,080千円	12,515千円	96.5%	㈲草建工	
◆漁業集落環境整備事業 芦崎地区雨水排水路工事 第2工区工事	7,570千円	8,003千円	94.6%	㈲水野建設	
◆南町西寺田線外1路線側溝工事	5,710千円	5,770千円	99.0%	稲村組	
◆入善町公共下水道事業 町道小杉們山線舗装本復旧工事	16,000千円	16,682千円	95.9%	廣川建設工業㈱	
◆入善町公共下水道事業 入善西部処理分区 第224工区工事	24,000千円	24,977千円	96.1%	大勝建設㈱	
◆入善町公共下水道事業 入善西部処理分区 第226工区工事	17,000千円	17,913千円	94.9%	前田組	
◆藤原長島線改良工事	9,400千円	9,912千円	94.8%	㈲橋本工業	
◆小杉們山線改良工事	8,650千円	8,848千円	97.8%	中田工務店	
◆谷口線改良工事	7,250千円	7,577千円	95.7%	㈲古川建設	

■日程 (全6回)

- ① 2月5日(金) 午前9時～12時
- ② 2月7日(日) 午前9時30分～12時
- ③ 2月13日(土) 午前9時30分～12時
- ④ 2月26日(金) 午前9時～午後4時
- ⑤ 3月1日(月)～6日(土) いずれか1日 午後1時～4時
- ⑥ 3月12日(金) 午前9時～12時

■場所 サンウエル(2月7日(日)、13日(土)はうるおい館)

■講座内容 レクリエーション指導、傾聴、介護演習、デ

ィサービス体験交流など

■対象 地域の福祉活動に興味のある人

■定員 30人

■受講料 無料

■申込期限 2月4日(木)

■申し込み・問い合わせ 入善町社会福祉協議会

☎72-5686

■いかわ観光圏

■案内人養成塾参加者募集

入善など新川3市2町でつくる、いかわ観光圏協議会では「住民みんなが観光ガイド」を目指し、新川地域の観光地としての地域活力の向上を図るため「いかわ案内人養成塾」を開催します。

入善・朝日・黒部地域では、「地域も知らない魅力を発掘して旅に仕立てる」をテーマに、講演会とディスカッションを行います。広く皆さんの

参加をお待ちしています。

■日時 2月20日(土)

午後2時開演

■場所 うるおい館多目的ホール

■参加費 無料

■申込期限 2月18日(木)

■申し込み・問い合わせ 農水商工課商工振興係

内線317



多くの人が訪れるフラワーロードから

冬本番、路上駐車はやめましょう

本格的な冬に入り、町や県では除雪対策本部を設置し、民間業者の協力を得て除雪にあたっています。

除雪作業で一番の障害となるのが、路上駐車。スムーズで安全な除雪作業のため、路上での駐車はやめましょう。

除雪に関する苦情や要望などは、地区の区長さんを通して、地区ごに取りまとめた上、左記の対策本部までご連絡ください。

【町道】町除雪対策本部

☎74-1991

【県道】新川土木センター

入善土木事務所

☎72-1133



健康宅配便

元気わくわく 介護予防研修会を開催します

生涯現役を目指す皆さんに、これからますます元気に活躍できるような研修会を開催します。

皆さんで元気を分け合い、楽しく活動するコツを学んでみませんか。

- 日時 2月23日(火) 午後1時30分～3時30分
- 場所 うるおい館 イベントホール
- ▷講演、グループワーク
「みんなが集まりやすい場所とは」
講師 岡田真平氏 (身体教育医学研究所 研究部長)
- ▷実技 「みんなでできる簡単お手軽体操」
講師 岡田真平氏、生涯現役めざし隊の皆さん
- 参加料 無料
- 申し込み・問い合わせ 保健センター ☎72-0343



元気わくわくフェスティバル(10月)で講演する岡田真平さん

お知らせ

パパとママの育児教室に 参加しませんか

- 日時 2月13日(土) 午後1時15分～3時30分
- 場所 健康交流プラザ・サンウエル
- 内容 ビデオ学習、
妊婦体験「パパも妊婦に」、
実技「おふろの入れ方」など
- 持参品 母子健康手帳
- 申込期限 2月12日(金)
- 申し込み・問い合わせ 保健センター ☎72-0343



- 高校生、大学生の皆さん。春休みに児童センターにボランティアに来て、児童と一緒に遊んでみませんか。
- 申し込み 児童センター ☎72-1990



写真は2歳児歯科健診、3歳児フツ素塗布に集まったよい子たち

健康と福祉

- 入善町役場 ☎72-1100
- 健康交流プラザ内 保健センター ☎72-0343
- 社会福祉協議会 ☎72-5686
- 舟見寿楽苑内 在宅介護支援センター ☎78-1212
- おあしす新川内 在宅介護支援センター ☎74-2755
- 入善児童センター ☎72-1990

善意の窓

あたたかいご芳志に感謝いたします。
入善町社会福祉協議会・入善町善意銀行 12月11日～1月10日

●社会福祉事業資金へ

(敬称略)

住所	氏名	金額	備考
黒部市	河村 一男	20,000円	亡母ふさの供養に代えて
青木	松平 幸男	100,000円	亡妻真佐みの供養に代えて
浦山新	中易美美子	100,000円	亡母美有希の供養に代えて
コスモ21、入善町浄土真宗東西寺院連絡協議会		114,930円	歳末たすけあい義援金として
パーデン明日		14,639円	お客様の善意として

児童センター

開館時間/午前9時30分～午後6時 ☎72-1990

- ちびっ子広場 毎週水曜日 10:30～
- 赤ちゃん広場 毎週金曜日 10:30～
親子で遊びに来てね。月末には誕生会もあります。
- ◆子育て支援事業「乳幼児の歯の衛生指導」
○日時 2月5日(金) 10:30～ ○講師 黒瀬好美先生
○対象 0～3歳児 ○持ち物 歯ブラシとタオル
- ◆子育て支援事業「ソフトエアロビ」
ソフトエアロビで、親子共にリフレッシュしませんか。
○日時 2月17日(水) 10:30～ ○講師 西村保子先生
○その他 動きやすい服装でご参加ください。
- ◆学童支援事業「生チョコ作り」
バレンタインデーに向け、生チョコに挑戦しませんか。
○日時 2月13日(土) 10:30～ ○参加費 100円

おめでた 平成21・12・16から
平成22・1・15届け出まで

住所	保護者	性別	名前
一宿	坂口 敬	男	悠斗
桐山	関 謙次	女	紗結珠
芦崎	高浜 清孝	男	つむじ旋
道古	名取川智洋	男	おおすけ大亮
野中	前田 博史	女	みやび未耶美
上野	愛場 一司	男	はるき遥基
小摺戸	松原 勝	女	こうめ小梅
青島	水野健太郎	女	あやな絢菜
舟見	角 孝太郎	男	しんたろう真太郎
高畠	杉本 博史	男	りくや陸哉

ご結婚 平成21・12・16から
平成22・1・15届け出まで

住所	氏名	住所	氏名
八幡	辻田 大悟	滑川市	黒川真莉子

おくやみ 平成21・12・16から
平成22・1・15届け出まで

住所	氏名	年齢	世帯主
桐山	田中きよめ	88	山田五十三
小杉	西島ミサオ	85	彰 男
上野	流 きよ	93	勝 彦
古黒部	金澤 清治	76	本 人
横山	亀田シミ子	87	幸 良
板屋	島田 のふ	94	稔
横山	佐藤マツエ	90	嘉 一
入膳	稲村百合子	84	本 人
春日	高見 昇	62	本 人
吉原	浜西トシエ	88	敏 幸
上野	橋元 正一	98	金 治
下山	稲村 清人	63	本 人
古黒部	草 繁松	86	本 人
舟見	芹澤まつい	89	本 人
神林	林 芳雄	78	本 人
野中	江畑はつゑ	89	明
藤原	池原 武男	84	本 人
荒又	島 メツエ	90	誠 一
入膳	浜田トキエ	91	進 一
青木	和田キクエ	84	幸 雄

2月の健康ガイド

	内 容	日 時	場所	対象など
接種 予防	B C G 接 種	10 (水) 13:30~14:00	サ	全地区 (接種対象:生後2カ月~6カ月に至るまでの間に1回接種)
乳幼児 健康診査	◎4カ月児健診	25 (木) 13:00~13:45	サ	H21.10月生まれ バスタオル持参
	◎1歳6カ月児健診	19 (金) 13:00~13:45	サ	H20.8月生まれ アンケートとバスタオル持参
	☆2歳児フッ素塗布	19 (金) 13:00~13:30	サ	H20.2月生まれ 希望者
	◎2歳児歯科健診	9 (火) 13:00~13:45	サ	H19.8月生まれ
	☆3歳児フッ素塗布	9 (火) 13:00~13:30	サ	H19.2月生まれ 希望者
	◎3歳児健診	26 (金) 13:00~13:30	サ	H18.8月生まれ アンケートとバスタオル持参 尿検査有り
相 談	◎育児相談離乳食相談	16 (火) 9:30~11:00	サ	希望者 (乳幼児) 心はぐくみ相談 バスタオル持参
	もの忘れ何でも相談	17 (水) 9:30~11:00	サ	希望者 保健師による
	リハビリ相談	3 (水) 9:30~11:00	サ	希望者
	食事相談 (糖尿病など)	随 時	サ	事前に予約が必要 管理栄養士による
教 室	心の健康相談	1 (月)受付 15 (月) 13:00~14:00	厚	事前に予約が必要 専門医による
	ひきこもり等家族相談会	3 (水) 14:00~15:30	厚	希望者 精神保健福祉士による
	女性の健康相談	毎週(火) 13:30~15:00	厚	希望者
	障がい者の生活相談	随 時	む	希望者 担当職員による
教 室	メタボリック予防ヘルスクッキング	4 (木) 10:00~11:30	サ	「脳卒中予防教室」と合同開催のため、予約不要
	機能訓練 (リハビリ)	第1・3木曜日 9:30~11:30 第2・4水曜日 10:00~11:30	サ	脳卒中などの後遺症で身体に障がいのある人
<p>サ…健康交流プラザ「サンウェル」 厚…新川厚生センター ☎52-2647 む…新川むつみ園 ☎78-1140 (夜間☎78-1131)</p> <p>※予防接種には母子健康手帳と予約票を持参。 ※◎印の健診などには母子健康手帳を持参。 ※1歳6カ月児健診時、フッ素塗布 (歯) を希望者に行います。その後、半年ごとに計5回行います。 ☆フッ素塗布には、歯をきれいに磨き、母子健康手帳、タオル、フッ素代と歯ブラシ代 (230円) を持参。 ※健診・予防接種は約1時間かかります。 ※健康相談には健康手帳を持参。</p>				

2月の休日当番医

7日(日)	中 川 医 院 ☎72-0336	近藤歯科クリニック ☎74-0023 入 膳
11日(祝)	新 田 眼 科 ☎72-0078	阿部 歯科 医院 ☎83-2256 朝日町
14日(日)	あわの産婦人科 医院 ☎72-0588	歯科 魚津 医院 ☎82-0468 朝日町
21日(日)	米 沢 医 院 ☎72-0039	塩見 歯科 医院 ☎74-1350 入 膳
28日(日)	坂本 記念 病院 ☎72-5555	野田 歯科 医院 ☎72-0262 入 膳
<p>新川医療圏 小児急患センター</p>		<p>診療時間 夜間 (年間を通じて毎日) 19:00~22:00 日曜日・祝日 (土曜日を除く) 9:00~12:00、14:00~17:00</p> <p>所在地 黒部市民病院内 ☎54-2211</p>

Talk さわやかトーク

米山 竜太^{りゅう た}さん(新屋・25歳)



新潟の大学を卒業し、富山県庁に勤めて4年目。昨年4月から、総合県税事務所で徴収事務を担当しています。国や市町村とのやり取りが多かった前の部署とは異なり、直接、県民の皆さんと接する機会が増えて、より身近に感じるようになりました。

今の仕事では、幅広い視野を持ち、つねに周りの先輩に相談しながら、一人一人の状況に合わせて、丁寧に対応することを心掛けています。自分の仕事が、どのように皆さんの生活に生かされるのかを意識しながら、積極的に取り組みたいですね。

スポーツは見るのも、するのも好きで、夏はサッカー観戦、冬はスキーなどで楽しんでいます。週末には、友人や職場の同僚と白馬方面へ滑りに行きます。気心の知れた仲間たちと、わいわい楽しく滑ると、日ごろの疲れも吹き飛びますね。

●「さわやかトーク」にでませんか！ 高校卒業から20代独身男女の皆さん、気軽にお電話ください。お待ちしております。 秘書政策係 内線201

BOOKS INFORMATION 図書館インフォメーション

開館時間／午前9時30分～午後6時 入善町立図書館 ☎72-0180

2月の休館日／毎週月曜日、12日(金)、26日(金)

貸し出し／図書：何冊でもOK(雑誌は前の号)、カセット・CD・ビデオ：2点まで

- 今月のお知らせ** 園児たちの「感想画展」をお楽しみください。
▷会期 2月13日(土)～3月7日(日) ▷場所 図書館
- 今月の新刊** 「無量の光(津本陽)」 「球体の蛇(道尾秀介)」 「天地明察(沖方丁)」 「下天を謀る(安部竜太郎)」 「変な給食(幕内秀夫)」ほか多数

新成人の新たな旅立ちに



新成人を迎えた皆さん、おめでとうございます。昨年、ゴルフやスケートなどのスポーツ界で、若いアスリートたちの活躍が目立った年となりました。今月は、皆さんの新たな旅立ちに、おすすめの本を紹介します。

▽「**頂きはどこにある?**」(スペンサー・ジョンソン)：山あり谷ありの人生を、思い通りに操る秘けつとは▽「**下世話の作法**(ビートたけし)」：不安な時代を生きる人たちに、たけしさんが熱く語る元気の出る一冊：など。

▽「**頂きはどこにある?**」(スペンサー・ジョンソン)：山あり谷ありの人生を、思い通りに操る秘けつとは▽「**下世話の作法**(ビートたけし)」：不安な時代を生きる人たちに、たけしさんが熱く語る元気の出る一冊：など。



米山 蓮^{れん}くん(桐山・4歳)

●**出会いの一冊**
「**バムとケロのそらのたび**」
島田ゆか作／文溪堂

人口と世帯数

平成21年12月末現在

人口● 27,321人 (-17)[-222]
男：13,145人 (-1)[-84]
女：14,176人 (-16)[-138]

世帯数● 8,621戸 (+6)[+21]

()内は前月比 []内は前年同月比

編集室

今月は、珍しい光景をお届けします▼雪の上に輝く入善ジャンボ西瓜。入善町ジャンボ西瓜生産組合の島瀬登組合長が夏に収穫、保管していたもので、年を越してもその姿を残しています。あまりの珍しさに、皆さんに見てもらおうと、同組合員の板澤忠義さんが育てた力ロライナク口ス品種のスイカと一緒に、二人から贈られ、役場に展示しています▼ちなみに「実は完全に崩れており、食べてもおいしくはない」ということです。